

نشرة إصدار أسهم حقوق أولوية

الشركة السعودية للأسماك
SAUDI FISHERIES COMPANY



الشركة السعودية للأسماك

شركة مساهمة سعودية بسجل تجاري رقم (٢٠٥٠١٠٥٣١) تأسست بموجب المرسوم الملكي رقم م/٧ بتاريخ ٨ جمادى الأول ١٤٠٠هـ طرحت ٣٣,٥٣٧,٥٠٠ سهم من أسهم شركة الأسماك للاكتتاب العام بسعر طرح قدره ١٠ ريال سعودي للسهم الواحد (١٠ ريال سعودي هي القيمة الاسمية للسهم) عن طريق إصدار أسهم حقوق أولوية وتمثل زيادة رأس مال الشركة بمقدارها ٣٣٥,٣٧٥,٠٠٠ ريال سعودي وتبلغ نسبة الزيادة ١٦٧,٦٨٪ من رأس المال لفترة الاكتتاب من ٢٩/١٠/١٤٣٢هـ (الموافق ٢٧/٩/٢٠١١م) إلى ١٦/١١/١٤٣٢هـ (الموافق ١٠/١٠/٢٠١١م)

الشركة السعودية للأسماك (يشار إليها فيما بعد بـ "الشركة" أو "شركة الأسماك") ومقرها مدينة الدمام، تأسست بموجب المرسوم الملكي رقم م/٧ بتاريخ ٨ جمادى الأولى عام ١٤٠٠هـ (الموافق ٢٤ مارس ١٩٨٠م) كشركة مساهمة سعودية بموجب السجل التجاري رقم (٢٠٥٠١٠٥٣١) بتاريخ ٩ جمادى الأولى عام ١٤٠١هـ (الموافق ١٤ مارس ١٩٨١م). ويبلغ رأس مال الشركة المصرح به والمصدر مبلغ ٢٠٠,٠٠٠,٠٠٠ ريال سعودي مقسم إلى ٢٠٠,٠٠٠,٠٠٠ سهم عادي بقيمة اسمية قدرها ١٠ ريالات سعودية للسهم الواحد ("سهم قائم" أو "سهم قائمة") وجميعها مدفوعة بالكامل، وذات فئة واحدة.

ويتمثل اكتتاب أسهم حقوق الأولوية هذا في طرح ٣٣,٥٣٧,٥٠٠ سهماً جديداً ("أسهم حقوق الأولوية" أو "سهم جديدة") بسعر إصدار قدره ١٠ ريال سعودي للسهم الواحد يمثل القيمة الاسمية للسهم تدفع كاملة عند الاكتتاب، وذلك لزيادة أسهم رأس مال الشركة من ٢٠٠,٠٠٠,٠٠٠ سهم إلى ٥٣٧,٥٣٧,٥٠٠ سهم ("الأسهم"). وسيتم الإصدار بنسبة ١,٦٧٦,٨٧ سهم جديد لكل سهم قائم مملوك للمساهمين المستحقين. وسيكون الاكتتاب في أسهم حقوق الأولوية المطروحة لحملة الأسهم القديين (ويشار إليهم مجتمعين بـ "المساهمين المستحقين" ومنفردين بـ "المساهم المستحق") في سجلات الشركة في نهاية تداول يوم انعقاد الجمعية العامة غير العادية التي وافقت على زيادة رأس المال وعقدت يوم الأربعاء بتاريخ ١٦/١١/١٤٣٢هـ (الموافق ١٤/٩/٢٠١١م) ("تاريخ الأحقية").

وسيتم تخصيص أسهم حقوق الأولوية على المساهمين المستحقين الذين طلبوا الاكتتاب بنسبة ما يملكون من أسهم قائمة كما في تاريخ الأحقية أو بأقل من تلك النسبة. وسوف توزع أسهم حقوق الأولوية المتبقية والتي لم يكتب فيها مساهمها المستحقون - إن وجدت - على المساهمين المستحقين الآخرين الذين اكتتبوا بنسبة تزيد على نسبة حقوق الأولوية الخاصة بهم حسب ما هو موضح في قسم "شروط وأحكام الاكتتاب". أما بالنسبة لمستحقي كسور الأسهم، فسيتم جمع كسور الأسهم في محفظة واحدة ومن ثم بيعها لاحقاً بسعر السوق ثم يوزع الفائض على حملة الأسهم في تاريخ الأحقية، كل حسب الكسور التي يستحقها، وذلك خلال مدة لا تتجاوز ٣٠ يوماً من تاريخ التخصيص وإعادة أموال فائض الاكتتاب إن وجدت.

وبعد اكتمال عملية الاكتتاب سوف يصبح رأس مال الشركة ٣٣٥,٣٧٥,٠٠٠ ريال سعودي وسيبلغ عدد أسهم الشركة ٥٣٧,٥٣٧,٥٠٠ سهم. وسيتم استخدام صافي متحصلات الاكتتاب بشكل أساسي لتمويل توسعات الشركة في استزراع ومعالجة الربيان وكذلك لتوسيع وتحديث شبكة الشركة من محلات البيع وتحديث مصانع الشركة وشراء أرض المقر الرئيسي للشركة (يرجى مراجعة قسم "استخدام متحصلات الاكتتاب").

وقد أوصى مجلس إدارة الشركة في اجتماعه رقم ١٤٢ بتاريخ ١٥/١٠/١٤٣٢هـ (الموافق ١١/١٢/٢٠١٠م) بتعديل توصيته السابقة بزيادة رأسمال الشركة بمبلغ ٤٧٣,٦٨٢,٤٠٠ ريال سعودي، والتي سبق الإعلان عنها في موقع تداول بتاريخ ٢٢/١٢/٢٠١٠هـ (الموافق ٢٠/١٢/٢٠٠٨م) بحيث تصبح الزيادة في رأسمال الشركة بمبلغ ٣٣٥,٣٧٥,٠٠٠ ريال عن طريق إصدار أسهم حقوق أولوية بعدد ٣٣,٥٣٧,٥٠٠ سهماً عادياً بسعر ١٠ ريالات سعودية للسهم الواحد وذلك بعد أن وافقت الجمعية العامة غير العادية للشركة التي عقدت يوم الأربعاء بتاريخ ١٦/١١/١٤٣٢هـ (الموافق ١٤/٩/٢٠١١م) على زيادة رأس المال بما في ذلك سعر الإصدار وعدد الأسهم. وبذلك يصبح رأس مال الشركة ٣٣٥,٣٧٥,٠٠٠ ريال سعودي مقسم إلى ٥٣٧,٥٣٧,٥٠٠ سهماً عادياً.

وتبدأ فترة الاكتتاب في أسهم حقوق الأولوية في يوم الثلاثاء بتاريخ ٢٩/١٠/١٤٣٢هـ (الموافق ٢٧/٩/٢٠١١م) وتستمر لمدة ٩ أيام حتى يوم الأربعاء بتاريخ ٧/١١/١٤٣٢هـ (الموافق ٥/١٠/٢٠١١م) ("فترة الاكتتاب"). ويمكن خلال فترة الاكتتاب للمساهمين المستحقين تقديم طلبات الاكتتاب في الأسهم الجديدة لدى أي فرع من فروع الجهات المستلمة المذكورة في الصفحة (ز) من نشرة الإصدار هذه (يرجى مراجعة قسم "تقديم طلب الاكتتاب"). ووفقاً لتعليمات هيئة السوق المالية بالملكة العربية السعودية ("الهيئة") وتمشياً مع متطلباتها، فإنه سيتم تطبيق آلية لتعويض المساهمين الذين لا يمارسون حقهم في الاكتتاب بأسهم حقوق الأولوية التي تخصهم، وذلك وفق الموضح في قسم "شروط وأحكام الاكتتاب". وسوف يتم إعادة فائض الاكتتاب - إن وجد - إلى المكتتبين دون عمولات أو استقطاعات من مدير الاكتتاب أو الجهات المستلمة، وسوف يتم الإعلان عن التخصيص النهائي ورد فائض الاكتتاب - إن وجد - في موعد أقصاه يوم السبت بتاريخ ١٧/١١/١٤٣٢هـ (الموافق ١٠/١١/٢٠١١م) (يرجى مراجعة قسم "التخصيص ورد فائض الاكتتاب").

إن جميع أسهم الشركة هي من فئة واحدة ولا يعطي أي سهم لحامله أية حقوق تفضيلية، وستكون الأسهم الجديدة مدفوعة القيمة بالكامل ومسوية تماماً للأسهم القائمة. ويعطي كل سهم لحامله الحق في صوت واحد ويحق لكل مساهم حضور اجتماعات الجمعية العامة للمساهمين ("الجمعية العامة") والتصويت فيها. وسوف تستحق الأسهم المطروحة للاكتتاب نصيبها من أية أرباح - إن وجدت - لتعلنها الشركة بعد إصدار تلك الأسهم وبعد إطفاء الخسائر المتراكمة (يرجى مراجعة قسم "وصف الأسهم وسياسة توزيع الأرباح").

ويتم حالياً تداول الأسهم القائمة للشركة في السوق المالية السعودية ("تداول" أو "السوق"). وقد تقدمت الشركة بطلب للهيئة لإدراج الأسهم الجديدة في السوق في وقت قريب بعد الانتهاء من عملية تخصيص الأسهم الجديدة ورد الفائض (يرجى مراجعة قسم "تواريخ هامة للمكتتبين" في الصفحة (د)). وسوف يسمح لمواطني المملكة العربية السعودية وللمقيمين فيها ولوطني دول مجلس التعاون لدول الخليج العربية والشركات والبنوك وصناديق الاستثمار السعودية والشركات والمؤسسات الخليجية والمستثمرين الأجانب خارج المملكة (من خلال اتفاقيات المبادلة) بالتداول في الأسهم الجديدة بعد إدراجها وتداولها في السوق. ويجب على المساهمين الراغبين في الاكتتاب في الأسهم الجديدة قراءة نشرة الإصدار هذه بالكامل ودراسة قسمي "إشعار هام" و"عوامل المخاطرة" الواردة في نشرة الإصدار هذه بعناية قبل اتخاذ القرار بالاستثمار بأسهم حقوق الأولوية التي يحق لهم الاكتتاب فيها.

متعهد التغطية



مدير الاكتتاب



المستشار المالي



الجهات المستلمة



تحتوي نشرة الإصدار هذه على معلومات تم تقديمها حسب متطلبات قواعد التسجيل والإدراج الصادرة عن هيئة السوق المالية بالملكة العربية السعودية ("الهيئة"). ويتحمل أعضاء مجلس الإدارة الذين تظهر أسماؤهم في الصفحة (ج) مجتمعين ومنفردين كامل المسؤولية عن دقة المعلومات الواردة في نشرة الإصدار هذه، ويؤكدون، حسب علمهم واعتقادهم، بعد إجراء جميع الدراسات الممكنة وإلى الحد المعقول، أنه لا توجد أي وقائع أخرى يمكن أن يؤدي عدم تضمينها في هذه النشرة إلى جعل أي فائدة واردة فيها مضللة. ولا تتحمل الهيئة والسوق المالية السعودية أية مسؤولية عن محتويات هذه النشرة، ولا تعطي أي تأكيدات تتعلق بدقتها أو اكتمالها، وتخلي نفسها صراحة من أية مسؤولية مهما كانت عن أي خسارة تنتج عما ورد في هذه النشرة أو عن الاعتماد على أي جزء منها.

تحتوي نشرة الإصدار هذه على معلومات مفصلة ووافية عن الشركة السعودية للأسماك وأسهم حقوق الأولوية المطروحة للاكتتاب. وعند تقديم طلب الاكتتاب في الأسهم المطروحة للاكتتاب، سوف يتم معاملة المكتتبين على أساس أن طلباتهم تستند إلى المعلومات الواردة في هذه النشرة التي يمكن الحصول على نسخ منها من المقر الرئيسي للشركة أو من المستشار المالي أو من أي من فروع الجهات المستلمة أو عن طريق زيارة موقع الشركة الإلكتروني www.saudi-fisheries.com أو الموقع الإلكتروني للهيئة www.cma.org.sa أو الموقع الإلكتروني للمستشار المالي www.hnccom.com.

وقد عينت الشركة السعودية للأسماك شركة بيت الاستشارات الوطني مستشاراً مالياً لها («المستشار المالي»)، وقامت كذلك بتعيين شركة الفوزان والسدحان كي بي إم جي كمستشار محاسبي لإعداد تقرير العناية المهنية المالي، وقامت بتعيين مكتب عبدالعزيز العساف – بالتعاون مع نورتون روز الشرق الأوسط مستشاراً قانونياً للطرح ومستشاراً لإعداد تقرير العناية المهنية القانوني. كما قامت الشركة بتعيين شركة ماك أليستر إيوت وشركاهم مستشاراً لدراسة السوق. وعينت شركة الأهلي المالية كمتعهد تغطية ومدير للاكتتاب فيما يتعلق بالطرح الموضح في هذه النشرة.

وتحتوي نشرة الإصدار هذه على معلومات تم تقديمها حسب متطلبات قواعد التسجيل والإدراج الصادرة عن هيئة السوق المالية بالملكة العربية السعودية («الهيئة»). ويحتمل أعضاء مجلس الإدارة الذين تظهر أسماؤهم على الصفحة (ج) من هذه النشرة مجتمعين ومنفردين كامل المسؤولية عن دقة المعلومات الواردة في نشرة الإصدار هذه، ويؤكدون، وحسب علمهم واعتقادهم، وبعد إجراء جميع الدراسات الممكنة وإلى الحد المعقول، أنه لا توجد أي وقائع أخرى يمكن أن يؤدي عدم تضمينها في هذه النشرة إلى جعل أي إفادة واردة فيها مضللة. ولا تتحمل الهيئة والسوق المالية السعودية أية مسؤولية عن محتويات هذه النشرة، ولا تغطي أي تأكيدات تتعلق بدقتها أو اكتمالها، وتخلي نفسها صراحة من أية مسؤولية مهما كانت عن أي خسارة تنتج عما ورد في هذه النشرة أو عن الاعتماد على أي جزء منها. وعلى الرغم من قيام الشركة بالتحريات المعقولة للتأكد من صحة المعلومات التي تضمنتها هذه النشرة في تاريخ إصدارها، فإن جزءاً كبيراً من المعلومات الواردة عن السوق والقطاع تم الحصول عليها من مصادر خارجية. ومع أنه لا يوجد لدى الشركة أو مستشارها المالي أو مستشاري الشركة الذين تظهر أسماؤهم في الصفحة (هـ) أي سبب للاعتقاد بأن المعلومات الواردة عن السوق والقطاع تعتبر غير دقيقة في جوهرها، إلا أنه لم يتم التحقق بصورة مستقلة من المعلومات المدرجة في هذه النشرة عن السوق والقطاع. وليس هناك أي بيان أو ضمان بشأن صحة أي من هذه المعلومات أو اكتمالها. ولم يتم تفويض أي شخص بتقديم أية معلومات أو بالإدلاء بأية بيانات سوى ما هو مذكور في هذه النشرة، وفي حال حصول ذلك، يجب عدم الاعتماد على تلك المعلومات أو البيانات وكأنها قدمت بتفويض من الشركة. إن المعلومات التي تضمنتها هذه النشرة في تاريخ صدور عرضها عرضة للتغيير، وعلى وجه الخصوص فيما يتعلق بالوضع المالي للشركة، وقد تتأثر قيمة الأسهم الجديدة بشكل سلبي بالتطورات المستقبلية مثل التضخم والتكاليف المالية والضرائب، أو أية عوامل اقتصادية أو سياسية أو بيئية أخرى خارجة عن نطاق سيطرة الشركة، ولا يجب اعتبار أو تفسير أو الاعتماد على تحرير هذه النشرة ولا أية اتصالات شفوية أو كتابية أو مطبوعة فيما يتعلق بالأسهم الجديدة المطروحة للاكتتاب بأي شكل من الأشكال كوعد أو تعهد فيما يتعلق بالأرباح أو النتائج أو الأحداث المستقبلية.

ولا يجوز اعتبار هذه النشرة بمثابة توصية من جانب الشركة أو من أعضاء مجلس إدارتها أو أي من مستشاريها للمشاركة في هذا الطرح. وتعتبر جميع المعلومات الواردة في هذه النشرة ذات طبيعة عامة، وتم إعدادها دون الأخذ في الاعتبار أية أهداف استثمارية فردية أو الوضع المالي الفردي أو أية احتياجات استثمارية خاصة. ويتحمل كل مستلم لنشرة الإصدار هذه قبل اتخاذ قرار بالاستثمار مسؤولية الحصول على استشارة مهنية مستقلة بخصوص الاكتتاب في أسهم حقوق الأولوية وتقييم مدى ملاءمة المعلومات الواردة في هذه النشرة بالنسبة للأهداف والأوضاع والاحتياجات المالية الخاصة به.

ويقتصر الاكتتاب في أسهم حقوق الأولوية على المساهمين المستحقين المقيدون في سجلات الشركة بتاريخ الألفية، كما يحظر صراحة توزيع هذه النشرة أو بيع الأسهم الجديدة في أي دولة أخرى، وتطلب الشركة ومستشارها المالي ومدير الاكتتاب من مستلمي هذه النشرة التعرف على كافة القيود النظامية المتعلقة بأسهم حقوق الأولوية المزعم إصدارها وبيعها ومراعاة التقيد بتلك القيود.

إن طرح أسهم حقوق الأولوية بموجب هذه النشرة يتوقف على موافقة المساهمين في الجمعية العامة للشركة، وقد تم عقد الجمعية العامة غير العادية للشركة يوم الأربعاء بتاريخ ١٦/١٠/١٤٢٢هـ (الموافق ١٤/٩/٢٠١١م) ووافقت على إصدار أسهم حقوق الأولوية موضوع هذه النشرة.

المعلومات المالية

لقد تم إعداد البيانات المالية المراجعة للسنوات المالية المنتهية في ٣١ ديسمبر من العام ٢٠٠٨م والعام ٢٠٠٩م والعام ٢٠١٠م والبيانات المالية المفحوصة للسنة المنتهية في ٣٠ يونيو ٢٠١١م والإيضاحات المرفقة بكل منها، والتي تم إدراجها في النشرة، وفقاً لمعايير المحاسبة الصادرة عن الهيئة السعودية للمحاسبين القانونيين. وقد تمت مراجعتها وفحصها جميعاً من قبل ديلويت آند توش بكر أبو الخير وشركاهم – محاسبون قانونيون. وتقوم الشركة بإصدار قوائمها المالية بالريال السعودي.

معلومات حول الصناعة والسوق

تم الحصول على بيانات السوق وبعض التوقعات المتعلقة بالصناعة في هذه النشرة من دراسات وتقارير داخلية، ومن أبحاث حول السوق، ومعلومات متوفرة على نطاق عام ومنشورات متخصصة في الصناعات المعنية وبعض التقارير المعدة داخلياً بمعرفة الشركة. وتعتقد الشركة أن المعلومات التي تتضمنها هذه النشرة مستقاة من مصادر موثوقة ولكن دون ضمان لدقة تلك المعلومات أو اكتمالها. وكذلك الحال، فإن الدراسات والتقارير الداخلية وأبحاث السوق والتي تعتقد الشركة بأنها موثوقة واقتبسها الشركة بدقة لغرض هذه النشرة، لم يتم التحقق منها بصورة مستقلة، ولا تقدم الشركة أي تأكيد بشأن دقة تلك المعلومات، وتعتبر التوقعات الخاصة بالصناعة إفادات مستقبلية، ولذا يجب على المساهمين المستحقين الرجوع إلى الملاحظة التحذيرية الخاصة بالإفادات المستقبلية. وقد قام مستشار دراسة السوق بالاعتماد على إحصاءات وبيانات صادرة عن جهات مختلفة داخل المملكة وخارجها، وقد تم الاعتماد على أحدث الإصدارات المتوفرة من الإحصاءات والبيانات من المصادر المختلفة عند البدء في إنشاء إعداد دراسة السوق. وفي الحالات التي لا تتوفر فيها بيانات أو إحصاءات تغطي سنوات حديثة بسبب عدم إصدارها بعد من قبل الجهات المسؤولة عنها، فقد تم تقديرها بناءً على خبرة استشاري دراسة السوق والإشارة إلى ذلك عند عرض أية معلومات مقدرة. وفيما يلي قائمة بمصادر المعلومات الخاصة بالصناعة والسوق:

- الكتاب الإحصائي السنوي للثروة السمكية (٢٠٠٩م)، إدارة الدراسات والتخطيط والإحصاء، وزارة الزراعة، المملكة العربية السعودية.
- تقرير الأطعمة المجمدة في المملكة العربية السعودية (٢٠٠٧)، يورومونيتور الدولية.
- بيانات التجارة للأعوام ٢٠٠٦م - ٢٠٠٩م، يوروستات كوميكس.
- تقرير الثروة السمكية والسلع، إصدار ١٠١ (٢٠٠٥م)، منظمة الزراعة والأغذية، الأمم المتحدة.
- تقرير حالة الثروة السمكية والبيئة الساحلية في منطقة مكة المكرمة (٢٠٠٨م)، مركز أبحاث الثروة السمكية، وزارة الزراعة.
- الخطة الاستراتيجية وخطة الأعمال للشركة السعودية للأسماك (٢٠٠٧م)، شركة ماك الستر إلبوت وشركاهم.
- إحصاءات الثروة السمكية في المملكة العربية السعودية للسنوات من ٢٠٠٢م وحتى ٢٠٠٦م، وزارة الزراعة، المملكة العربية السعودية.
- بيانات الإحصاء الرسمي للسكان والمساكن عام ٢٠٠٤م، مصلحة الإحصاءات العامة والمعلومات، وزارة الاقتصاد والتخطيط.
- بيانات الإحصاء الرسمي للسكان والمساكن عام ٢٠٠٧م، مصلحة الإحصاءات العامة والمعلومات، وزارة الاقتصاد والتخطيط.
- النتائج الأولية لإحصاء السكان المساكن عام ٢٠١٠م، مصلحة الإحصاءات العامة والمعلومات، وزارة الاقتصاد والتخطيط.
- تقارير الصادرات والواردات في المملكة (٢٠٠٨م)، مصلحة الإحصاءات العامة والمعلومات، وزارة الاقتصاد والتخطيط.
- بيانات الاستهلاك من الأسماك في الولايات المتحدة الأمريكية، إدارة المحيطات والمناخ، والمنشورة على موقع سيسورسنتق ويب في ٢ سبتمبر ٢٠١٠م
- تقرير المؤشرات الإحصائية (٢٠٠٨م) وزارة الاقتصاد والتخطيط، المملكة العربية السعودية
- معلومات من مواقع الكترونية شاملة موقع وزارة الاقتصاد والتخطيط بالمملكة العربية السعودية (www.mep.gov.sa) وموقع وزارة الزراعة بالمملكة العربية السعودية (www.moa.gov.sa) وقاعدة بيانات نابيفشيز والتي تعمل مع مستشار دراسة السوق، شركة ماك الستر إلبوت وشركاهم.
- البيانات الفنية المعدة من قبل موردي الآلات والمعدات والمقاولين ودراسات الجدوى وتحليلات وتحديثات البيانات المعدة من قبل الشركة السعودية للأسماك المعتمدة على بعض هذه البيانات.

التوقعات والإفادات المستقبلية

تم إعداد التوقعات الواردة في هذه النشرة على أساس افتراضات محددة ومعلمة، وقد تختلف ظروف التشغيل المستقبلية وإنجاز المشاريع الجاري تطويرها عن الافتراضات المستخدمة. وبالتالي فإنه لا يوجد ضمان أو تعهد فيما يتعلق بدقة أو اكتمال أي من هذه التوقعات أو الإفادات المستقبلية.

وتحتوي هذه النشرة على إفادات تشكل، أو يمكن اعتبارها، إفادات مستقبلية، والتي يمكن الاستدلال عليها من خلال احتوائها على كلمات تسبقها ذات دلالة مستقبلية، ومنها على سبيل المثال لا الحصر «يعتقد» أو «يقدر» أو «يتوقع» أو «ينوي» أو «يعتزم» أو «يخطط» أو «يهدف» أو «هدف» أو «مستهدف» أو «قد» أو «يمكن» أو «سوف» أو «ربما» أو «يجب» أو «يسمى إلى» أو «من المتوقع» أو بصيغتها المنفية أو أي اشتقاق منها أو أي مصطلحات مشابهة لها التي تدل على الحديث عن المستقبل. وتعكس إفادات التوقعات المستقبلية هذه وجهة نظر الشركة حالياً بشأن الأحداث المستقبلية، ولكنها ليست ضماناً للأداء المستقبلي. وهناك الكثير من العوامل التي قد تؤدي إلى اختلاف النتائج الفعلية للشركة أو أدائها أو تطوراتها أو إنجازاتها عن أية نتائج أو أداء أو إنجازات مستقبلية تشير إليها الإفادات المستقبلية صراحة أو ضمناً، فضلاً عن أن بعض المخاطر والعوامل المهمة التي يمكن أن يكون لها هذا الأثر المذكورة بتفصيل أكثر في أقسام أخرى من هذه النشرة (يرجى مراجعة قسم «عوامل المخاطرة»). وفيما لو تحقق أي من هذه المخاطر أو الأمور الاحتمالية، أو إذا تبين أن أيًا من الافتراضات التي تم الاعتماد عليها غير دقيقة أو صحيحة، فإن النتائج الفعلية قد تختلف بصورة جوهرية عن النتائج المقدرة أو المخطط لها أو المتوقعة المذكورة في هذه النشرة.

ووفقاً لمتطلبات قواعد التسجيل والإدراج الصادرة عن الهيئة، فإن الشركة تلتزم بتقديم نشرة إصدار تكميلية للهيئة إذا تبين للشركة في أي وقت بعد صدور موافقة الهيئة على نشرة الإصدار وقبل تسجيل أسهم حقوق الأولوية في القائمة الرسمية وذلك لدى (١) حدوث أي تغيير ملحوظ في أمور جوهرية واردة في نشرة الإصدار أو أي مستند مطلوب بموجب قواعد التسجيل والإدراج؛ أو (٢) ظهور أي مسائل إضافية مهمة كان يتوجب تضمينها في نشرة الإصدار. وفيما عدا الحالتين المذكورتين فإن الشركة لا تنوي تحديث أو تعديل أية معلومات متعلقة بالقطاع أو السوق أو الإفادات المستقبلية الواردة في هذه النشرة، سواءً كان ذلك نتيجة معلومات جديدة أو أحداث مستقبلية أو غير ذلك. ونتيجة لما تقدم وللمخاطر الأخرى والأمور الاحتمالية والافتراضات الأخرى، فإن الأحداث المتوقعة والظروف الخاصة بالتوقعات المستقبلية الواردة في هذه النشرة قد لا تحدث على النحو الذي تتوقعه الشركة أو قد لا تحدث مطلقاً. وعليه، فإنه يجب على المساهمين المستحقين دراسة جميع الإفادات المستقبلية الواردة في هذه النشرة في ضوء هذه الإيضاحات مع عدم الاعتماد على تلك الإفادات المستقبلية بشكل أساسي.

دليل الشركة

أعضاء مجلس الإدارة

الاسم	الجنسية	المنصب	صفة العضوية ^٤	
			تنفيذي / غير تنفيذي	مستقل / غير مستقل
فهد بن عبدالرحمن العبيكان ^١	سعودي	رئيس مجلس الإدارة	غير تنفيذي	غير مستقل
عبدالله بن عبدالله العبيد ^٢	سعودي	عضو مجلس الإدارة	غير تنفيذي	غير مستقل
عصام بن عبدالقادر المهيدب	سعودي	عضو مجلس الإدارة	غير تنفيذي	مستقل
عبدالرحمن بن عبدالعزيز المهنا	سعودي	عضو مجلس الإدارة	غير تنفيذي	مستقل
أحمد بن ناصر العجاجي	سعودي	عضو مجلس الإدارة	غير تنفيذي	مستقل
هيثم بن محمد القصيبي	سعودي	عضو مجلس الإدارة	غير تنفيذي	مستقل
خالد بن إبراهيم المبارك	سعودي	عضو مجلس الإدارة	غير تنفيذي	مستقل
عبدالعزيز بن عبدالله الدعليج	سعودي	عضو مجلس الإدارة	غير تنفيذي	مستقل
عبدالعزيز بن حمد العويد ^٣	سعودي	عضو مجلس الإدارة	غير تنفيذي	غير مستقل

١- ممثل لحصة صاحب السمو الملكي الأمير / متعب بن عبدالعزيز آل سعود

٢- ممثل لحصة صندوق الاستثمارات العامة

٣ ممثل لحصة صندوق الاستثمارات العامة وقد تم تعيينه عضواً إضافياً في مجلس الإدارة في اجتماع الجمعية العامة غير العادية العاشرة للمساهمين المنعقدة يوم الأربعاء ١٤٣١/٥/١٤ هـ الموافق ٢٠١٠/٤/٢٨ م، والتي تم خلالها تعديل النظام الأساسي للشركة بزيادة عدد أعضاء مجلس الإدارة من ثمانية إلى تسعة أعضاء.

٤- يرجى مراجعة قسم «حوكمة الشركة» للإطلاع على شرح صفة العضوية

المصدر: إدارة الشركة

عنوان الشركة

الشركة السعودية للأسماك
SAUDI FISHERIES COMPANY



الشركة السعودية للأسماك

طريق الدمام - الخبر الساحلي

ص ب ٦٥٣٥ الدمام ٣١٤٥٢ . المملكة العربية السعودية

هاتف: ١٩١٩ ٨٥٩ (٣) ٩٦٦+

فاكس: ٢٥٤٩ ٨٥٧ (٣) ٩٦٦+

www.saudi-fisheries.com

ممثل الشركة المعتمد

فهد بن عبدالرحمن العبيكان

ص ب ٦٥٣٥ الدمام ٣١٤٥٢ . المملكة العربية السعودية

هاتف: ١٩١٩ ٨٥٩ (٣) ٩٦٦+

فاكس: ٢٥٤٩ ٨٥٧ (٣) ٩٦٦+

سكرتير مجلس الإدارة

فهد بن عبد الله المقبل

ص ب ٦٥٣٥ الدمام ٣١٤٥٢ . المملكة العربية السعودية

هاتف: ١٩١٩ ٨٥٩ (٣) ٩٦٦+

فاكس: ٢٥٤٩ ٨٥٧ (٣) ٩٦٦+

مسجل الأسهم



السوق المالية السعودية (تداول)

أبراج التعاونية، طريق الملك فهد
ص ب ٦٠٦١٢ الرياض ١١٥٥٥ . المملكة العربية السعودية
هاتف: ٢١٨ ١٢٠٠ (١) +٩٦٦، فاكس: ٢١٨ ١٢٢٠ (١) +٩٦٦
www.tadawul.com.sa

البنوك الرئيسية للشركة



البنك الأهلي التجاري

بناية البنك الأهلي، شارع الملك عبد العزيز
ص ب ٣٥٥٥ جدة ٢١٤٨١ . المملكة العربية السعودية
هاتف: ٦٤٦ ٤٩٩٩ (٢) +٩٦٦، فاكس: ٦٤٤ ٦٤٦٨ (٢) +٩٦٦
www.alahli.com



البنك السعودي الفرنسي

شارع المعذر، حي المربع
ص ب ٥٦٠٠٦ الرياض ١١٥٥٤ . المملكة العربية السعودية
هاتف: ٤٠٤ ٢٢٢٢ (١) +٩٦٦، فاكس: ٤٠٤ ٢٣١١ (١) +٩٦٦
www.alfransi.com

المستشارون

المستشار المالي للاكتتاب



شركة بيت الاستشارات الوطني

مركز النمر ٢، العليا، مكتب ٥٠٨

ص ب ٦٣٢١١ الرياض ١١٥١٦، المملكة العربية السعودية

هاتف: ١٤٨١ ٤٦٣ (١) +٩٦٦، فاكس: ٢٢٩٣ ٤٦٢ (١) +٩٦٦

www.hnccom.com

مدير الاكتتاب



شركة الأهلي المالية

مبنى البنك الأهلي التجاري - شارع المعذر

ص . ب . ٢٢٢١٦ الرياض ١١٤٩٥، المملكة العربية السعودية

هاتف: ٣٦٩٦ ٢٧٢ (١) +٩٦٦، فاكس: ٣٦٩٩ ٢٧٢ (١) +٩٦٦

www.ncbc.com

المستشار القانوني للاكتتاب - ومستشار العناية المهنية القانونية



مكتب عبد العزيز العساف - محامون ومستشارون بالتعاون مع نورتن روز (الشرق الأوسط) - ذات مسؤولية محدودة

برج المملكة، طريق الملك فهد

ص ب ٩٠٢١٧ الرياض ١١٦١٣، المملكة العربية السعودية

هاتف: ٢١١ ٢٠٠٠ (١) +٩٦٦، فاكس: ٢١١ ٢٧٢٧ (١) +٩٦٦

www.aaafirm.com

مستشار العناية المهنية المالية



كي.بي.إم.جي الفوزان والسدحان

مبنى كي.بي.إم.جي، شارع صلاح الدين

ص ب ٩٢٨٧٦ الرياض ١١٦٦٣، المملكة العربية السعودية

هاتف: ٨٥٠٠ ٨٧٤ (١) +٩٦٦، فاكس: ٨٦٠٠ ٨٧٤ (١) +٩٦٦

www.kpmg.com.sa

مراجعو الحسابات



ديلويت أند توش بكر أبو الخير وشركاهم - محاسبون قانونيون

بناية الآي بي تي، الراكه

ص ب ١٨٢ الدمام ٣١٤١١، المملكة العربية السعودية

هاتف: ٢٩٢٧ ٨٨٧ (٣) +٩٦٦، فاكس: ٢٩٢١ ٨٨٧ (٣) +٩٦٦

www.deloitte.com

مستشار دراسة السوق



شركة ماك أليستر إليوت وشركاهم المحدودة

٥٦ شارع هاي، ليمنتون
هامشر، SO41 9AH، المملكة المتحدة
هاتف: +٤٤ ١٥٩٠ ٦٧٩٠١٦
فاكس: +٤٤ ١٥٩٠ ٦٧١٥٧٣
www.macalister-elliott.com

متعهد التغطية



شركة الأهلي المالية

مبنى البنك الأهلي التجاري - شارع المعذر
ص . ب . ٢٢٢١٦ الرياض ١١٤٩٥، المملكة العربية السعودية
هاتف: +٩٦٦ (١) ٢٧٣ ٣٦٩٦
فاكس: +٩٦٦ (١) ٢٧٣ ٣٦٩٩
www.ncbc.com

المستشار الإعلاني



Advert One

شركة الشواف العالمية
مركز الصفوة التجاري، السليمانية
ص ب ٤٣٣٠٧، الرياض ١١٥٦١، المملكة العربية السعودية
هاتف: +٩٦٦ (١) ٢٨٨ ٦٦٣٢
فاكس: +٩٦٦ (١) ٢٨٨ ٦٦٣١
الموقع الإلكتروني: www.advert1.com

الجهات المستلمة

Al Rajhi Bank مصرف الراجحي



مصرف الراجحي

شارع العليا العام
ص.ب. ٢٨ الرياض ١١٤١١
المملكة العربية السعودية
هاتف: +٩٦٦ ١ ٢١١ ٦٠٠٠، فاكس: +٩٦٦ ١ ١٨٠٢ ٤٩١
www.alrajhibank.com.sa

samba سامبا

مجموعة سامبا المالية

شارع الملك عبدالعزيز
ص.ب. ٨٣٣ الرياض ١١٤٢١
المملكة العربية السعودية
هاتف: +٩٦٦ ١ ٤٧٩ ٧٤٠٠، فاكس: +٩٦٦ ١ ٤٧٧ ٩٦٧٦
www.samba.com.sa

NCB الأهلي

البنك الأهلي التجاري

طريق الملك عبدالعزيز
ص.ب. ٣٥٥٥، جدة ٢١٤٨١
المملكة العربية السعودية
هاتف: +٩٦٦ (٢) ٦٤٩ ٣٣٣٣، فاكس: +٩٦٦ (٢) ٦٤٣ ٧٤٢٦
www.alahli.com

العربي anb

البنك العربي الوطني

شارع الملك فيصل
ص.ب. ٩٨٠٢ الرياض ١١٤٢٣
المملكة العربية السعودية
هاتف: +٩٦٦ ١ ٤٠٢ ٩٠٠٠، فاكس: +٩٦٦ ١ ٤٠٢ ٧٧٤٧
www.anb.com.sa

بنك الرياض
riyad bank

بنك الرياض

شارع الملك عبدالعزيز
ص.ب. ٢٢٦٢٢ الرياض ١١٤١٦
المملكة العربية السعودية
هاتف: +٩٦٦ ١ ٤٠١ ٠٣٠٣، فاكس: +٩٦٦ ١ ٤٠٤ ٢٦١٨
www.riyadbank.com

ملاحظة:

قامت جميع الأطراف المذكورة أعلاه بتزويد الشركة بموافقتها الكتابية على الإشارة إلى أسمائها وشعاراتها وتضمين المعلومات التي قدمتها في نشرة الإصدار هذه، ولم تسحب تلك الموافقة حتى تاريخ هذه النشرة.

ملخص الاكتتاب

الشركة	الشركة السعودية للأسماء ومقرها مدينة الدمام وهي شركة مساهمة سعودية مدرجة في السوق المالية السعودية تأسست بموجب المرسوم الملكي رقم م/٧ بتاريخ ٨ جمادى الأولى عام ١٤٠٠هـ (الموافق ٢٤ مارس ١٩٨٠م) وسجلت في السجل التجاري بمدينة الدمام برقم (٢٠٥٠٠١٠٥٣١) بتاريخ ٩ جمادى الأولى عام ١٤٠١هـ (الموافق ١٤ مارس ١٩٨١م).
رأس مال الشركة	٢٠٠,٠٠٠,٠٠٠ ريال سعودي مدفوع بالكامل
إجمالي عدد الأسهم المصدرة	٢٠,٠٠٠,٠٠٠ سهم
الزيادة في رأس المال	سيتم زيادة رأس مال الشركة بمبلغ ٣٢٥,٣٧٥,٠٠٠ ريال سعودي
نسبة الزيادة في رأس المال	ستكون الزيادة في رأس المال بما نسبته ٦٨,١٦٧٪ من رأس مال الشركة الحالي
إجمالي رأس المال بعد الطرح	بعد إصدار أسهم حقوق الأولوية سيبلغ رأس المال المدفوع بالكامل ٥٢٥,٣٧٥,٠٠٠ ريال سعودي
عدد الأسهم المطروحة للاكتتاب	٢٣,٥٣٧,٥٠٠ سهم
نسبة الأسهم المطروحة من أسهم رأس المال	تمثل الأسهم المطروحة للاكتتاب ما نسبته ٦٨,١٦٧٪ من أسهم رأس مال الشركة حالياً
إجمالي عدد الأسهم بعد الاكتتاب	٥٢,٥٣٧,٥٠٠ سهم
سعر الاكتتاب للسهم	١٠ ريال سعودي للسهم الواحد
القيمة الاسمية	١٠ ريالات سعودية
علاوة الإصدار	سيتم إصدار الأسهم بدون علاوة إصدار
إجمالي حصيلة الإصدار	٣٢٥,٣٧٥,٠٠٠ ريال سعودي
إجمالي حصيلة الإصدار بعد خصم تكاليف الطرح	٣٢٨,٣٧٥,٠٠٠ ريال سعودي
عدد الأسهم المتعهد بالاكتتاب بها من قبل كبار المساهمين	١٣,٤١٥,٠٠٠ سهم تمثل حصة صندوق الاستثمارات العامة في الأسهم المطروحة للاكتتاب. وقد تلقت الشركة خطاب التزام من صندوق الاستثمارات العامة بممارسة حقه بالكامل في الاكتتاب بحصته البالغ قيمتها ١٣٤,١٥٠,٠٠٠ ريال بحسب نسبة الأسهم التي يملكها الصندوق في تاريخ الأحقية والبالغ نسبتها ٤٠٪ من الأسهم المطروحة للاكتتاب.
قيمة الأسهم المتعهد بالاكتتاب بها من قبل كبار المساهمين	١٣٤,١٥٠,٠٠٠ ريال سعودي
عدد الأسهم المتعهد بتغطيتها من قبل متعهد التغطية	٢٠,١٢٢,٥٠٠ سهم.
قيمة الأسهم المتعهد بتغطيتها من قبل متعهد التغطية	٢٠١,٢٢٥,٠٠٠ ريال سعودي.
الحد الأدنى للاكتتاب	الحد الأدنى للاكتتاب للمساهم المستحق هو سهم واحد.
الحد الأقصى للاكتتاب	الحد الأقصى للاكتتاب للمساهم المستحق هو عدد أسهم الأحقية التي تخصه، إضافة إلى الأسهم الإضافية التي يرغب في الاكتتاب بها شريطة أن لا تتجاوز تلك الأسهم الإضافية عدد أسهم حقوق الأولوية المطروحة للاكتتاب.
المساهمون المستحقون للأسهم الجديدة	المساهمون المقيدون في سجلات الشركة بنهاية تداول يوم انعقاد الجمعية العامة غير العادية التي عقدت لغرض التصويت على الطرح وزيادة رأسمال الشركة. ويحق لكل مساهم مقيم في سجلات الشركة بنهاية تداول يوم انعقاد الجمعية العامة غير العادية التي وافقت على الزيادة المقترحة في رأس المال الاكتتاب في حقه في الأسهم المطروحة للاكتتاب أو أقل من حقه، علماً بأن الاكتتاب يكون فقط في أسهم كاملة ولا يجوز الاكتتاب في كسور الأسهم.
الأثر على المساهمين المستحقين غير المشاركين في الاكتتاب	وبالنسبة لكسور الأسهم، فسيتم جمعها في محفظة واحدة ثم يتم بيعها للمساهمين الراغبين في الاكتتاب بأسهم إضافية ثم يوزع الفائض عن سعر البيع على حملة الأسهم في تاريخ الأحقية حسب الكسور التي يستحقها كل منهم وذلك خلال مدة لا تتجاوز ٣٠ يوماً من تاريخ التخصيص وإعادة أموال فائض الاكتتاب إن وجدت (فضلاً راجع قسم «شروط وأحكام الاكتتاب»)
سيكون المساهمون المستحقون الذين لا يشاركون في الاكتتاب في أسهم حقوق الأولوية عرضة لانخفاض نسبة ملكيتهم والقيمة الإجمالية للأسهم المملوكة لهم حالياً.	
ووفقاً لتعليمات الهيئة وتمشياً مع متطلباتها، وضعت الشركة آلية يتم بموجبها دفع تعويضات للمساهمين المستحقين الذين لا يشاركون في الاكتتاب بأسهم حقوق الأولوية عن طريق منحهم تعويض - إن وجد - يتم احتسابه حسب الآلية الموضحة بقسم «شروط وأحكام الاكتتاب».	

يحق للمساهمين المسجلين في سجلات الشركة عند إقفال التداول في يوم انعقاد الجمعية العامة غير العادية بتاريخ ١٤٣٢/١٠/١٦هـ (الموافق ٢٠١١/٩/١٤م)، والتي وافقت على زيادة رأس المال، طلب الاكتتاب في أعداد إضافية من الأسهم لتغطية تلك التي لم يُمارَس حق أولوية الاكتتاب فيها، ويكون الاكتتاب بأحد الأسعار التالية فقط والمقربة إلى أقرب رقم صحيح:

١. السعر الذي طرح فيه السهم الجديد للاكتتاب.
٢. السعر الذي طرح فيه السهم الجديد للاكتتاب مضافاً إليه مبلغاً يعادل ٢٠٪ (ثلاثين بالمائة) من الفرق بين سعر سهم الشركة في نهاية التداول الذي يسبق عقد الجمعية العامة غير العادية التي وافقت على زيادة رأس المال وسعر السهم المعدل بعد عقد الجمعية العامة غير العادية، مضروباً في نسبة أحقية السهم لكل مساهم (٠,٥٩٦٣٤)، مقرباً إلى أقرب وحدة تغيير لسعر السهم.
٣. السعر الذي طرح فيه السهم الجديد للاكتتاب مضافاً إليه مبلغاً يعادل ٦٠٪ (ستين بالمائة) من الفرق بين سعر سهم الشركة في نهاية التداول الذي يسبق عقد الجمعية العامة غير العادية التي وافقت على زيادة رأس المال وسعر السهم المعدل بعد عقد الجمعية العامة غير العادية، مضروباً في نسبة أحقية السهم لكل مساهم (٠,٥٩٦٣٤)، مقرباً إلى أقرب وحدة تغيير لسعر السهم.
٤. السعر الذي طرح فيه السهم الجديد للاكتتاب مضافاً إليه مبلغاً يعادل ٩٠٪ (تسعين بالمائة) من الفرق بين سعر سهم الشركة في نهاية التداول الذي يسبق عقد الجمعية العامة غير العادية التي وافقت على زيادة رأس المال وسعر السهم المعدل بعد عقد الجمعية العامة غير العادية، مضروباً في نسبة أحقية السهم لكل مساهم (٠,٥٩٦٣٤)، مقرباً إلى أقرب وحدة تغيير لسعر السهم.

وستكون أسعار الاكتتاب في أعداد إضافية من الأسهم كالتالي: (١٠) ريال للسهم، (١٤,٢٥) ريال للسهم، (١٨,٥٠) ريال للسهم، (٢٢,٧٥) ريال للسهم. مع مراعاة أنه لا يجوز للمساهم المستحق اختيار أكثر من سعر واحد للاكتتاب في أسهم إضافية.

تخصيص أسهم الاكتتاب

سيخصص لكل مساهم مستحق جميع الأسهم التي يحق له الاكتتاب بها ويقوم بالاكتتاب بها أو بأقل منها شريطة الاكتتاب في عدد صحيح من الأسهم. وسوف يتم استخدام نسبة الحق ٦٧٦٨٧,١ سهم جديد مقابل كل سهم يملكه المكتتب من المساهمين المستحقين الذي قدم طلباً لذلك وفقاً لشروط وأحكام الاكتتاب (فضلاً راجع قسم «شروط وأحكام الاكتتاب»).

في حال عدم الاكتتاب في كامل الأسهم الجديدة من قبل المساهمين المستحقين لها، فسيتم تخصيص تلك الأسهم المتبقية للمساهمين المستحقين الآخرين الذين اكتتبوا في أعداد إضافية زيادة عن الأسهم المستحقة لهم. وسيتم تخصيص الأسهم الإضافية للمساهمين الذين اكتتبوا في أعداد إضافية على أساس السعر الأعلى ثم الأقل فالأقل من الأسعار الموضحة في قسم «شروط وأحكام الاكتتاب». وفي حال زادت طلبات الاكتتاب في أسهم إضافية عند أي سعر من هذه الأسعار عن الأسهم التي لم يُكتتب بها من قبل مساهميها المستحقين، فسيتم توزيع الأسهم الإضافية بين المكتتبين عند ذلك السعر وفقاً لنسبة ما يملكه كل منهم من أسهم الشركة قبل الاكتتاب،

ويشترى متعهد التغطية أية أسهم لم يتم الاكتتاب بها خلال فترة الاكتتاب، إن وجدت بسعر (١٠) ريال للسهم. أما بالنسبة لكسور الأسهم التي لم يكتتب بها، فسيتم جمعها في محفظة واحدة ثم تباع بسعر السوق ثم يوزع الفائض عن سعر الطرح على حملة الأسهم في تاريخ الأحقية حسب الكسور التي يستحقها كل منهم وذلك خلال مدة لا تتجاوز ٣٠ يوماً من تاريخ التخصيص وإعادة أموال فائض الاكتتاب إن وجدت (فضلاً راجع قسم «شروط وأحكام الاكتتاب»).

سوف يتم استخدام صافي متحصلات الاكتتاب، بعد خصم مصاريف الطرح في تنفيذ المشاريع التالية:

استخدام متحصلات الاكتتاب

المشروع	التمويل	
	التمويل المطلوب	طريقة التمويل
١. إنشاء مزرعة عمق لاستزراع الريبان	٢٢٧,٤٩٣,٠٠٠	قروض ٢٧,١٣٠,٠٠٠ حقوق ملكية ١٩٠,٣٦٣,٠٠٠
٢. إنشاء مصنع تجهيز الريبان بمزرعة البحر الأحمر	١٥,٢٢١,٠٠٠	١٥,٢٢١,٠٠٠
٣. تحديثات وإضافات لمصنع الدمام	١٣,٦٦٤,٠٠٠	١٣,٦٦٤,٠٠٠
٤. تحديثات لمصانع الشركة بالرياض وجدة وجازان	٨,٦٤٠,٠٠٠	٨,٦٤٠,٠٠٠
٥. تحديث عدد ٣٤ محل من المحلات القائمة للشركة	٢٩,٧٧٦,٠٠٠	٢٩,٧٧٦,٠٠٠
٦. افتتاح عدد ٣٢ محل جديد	٣١,٤٦٥,٠٠٠	٣١,٤٦٥,٠٠٠
٧. شراء الأرض المقام عليها المقر الرئيس للشركة	٣٩,٢٤٦,٠٠٠	٣٩,٢٤٦,٠٠٠
المجموع	٣٦٥,٥٠٥,٠٠٠	٣٧,١٣٠,٠٠٠ ٣٢٨,٣٧٥,٠٠٠
+ يضاف تكاليف الإصدار		٧,٠٠٠,٠٠٠
= إجمالي التمويل عن طريق حقوق الملكية (إجمالي متحصلات الاكتتاب)		٣٣٥,٣٧٥,٠٠٠

علماً بأن تمويل المشاريع سيكون بنسبة ١٠,٢٪ عن طريق قرض صندوق التنمية الزراعية، وبنسبة ٨٩,٨٪ عن طريق صافي متحصلات إصدار أسهم حقوق الأولوية. ولمزيد من التفاصيل، يرجى مراجعة قسم «استخدام متحصلات الاكتتاب».

فترة الاكتتاب	يبدأ الاكتتاب يوم الثلاثاء بتاريخ ١٤٣٢/١٠/٢٩ هـ (الموافق ٢٠١١/٩/٢٧ م) ويستمر لمدة ٩ أيام حتى نهاية عمل يوم الأربعاء بتاريخ ١٤٣٢/١١/٧ هـ (الموافق ٢٠١١/١٠/٥ م)
تاريخ الأحقية	نهاية تداول يوم انعقاد الجمعية العامة غير العادية والتي وافقت على الزيادة المقترحة في رأس المال بحسب توصية مجلس الإدارة، والتي عقدت يوم الأربعاء بتاريخ ١٤٣٢/١٠/١٦ هـ (الموافق ٢٠١١/٩/١٤ م)
تاريخ التخصيص	سوف يعلن عن التخصيص النهائي للأسهم المطروحة في موعد أقصاه يوم السبت بتاريخ ١٤٣٢/١١/١٧ هـ (الموافق ٢٠١١/١٠/١٥ م)
تداول الأسهم	يبدأ تداول الأسهم المطروحة للاكتتاب على نظام تداول عند اسكتمال كافة الإجراءات المتعلقة بتسجيل الأسهم المطروحة وتخصيصها.
إعادة فائض الاكتتاب	سيتم إعادة فائض الاكتتاب - إن وجد - إلى المكتتبين من المساهمين المستحقين دون اقتطاع أية رسوم أو عمولات من قبل الجهات المستلمة وذلك يوم السبت بتاريخ ١٤٣٢/١١/١٧ هـ (الموافق ٢٠١١/١٠/١٥ م)، (يرجى مراجعة قسم «شروط وأحكام الاكتتاب»). كما سيتم دفع مبالغ التعويض للمساهمين المستحقين غير المشاركين في الاكتتاب - إن وجد - في موعد أقصاه يوم السبت بتاريخ ١٤٣٢/١١/١٧ هـ (الموافق ٢٠١١/١٠/١٥ م).
حقوق التصويت	يعطي كل سهم صاحبه صوتاً واحداً في اجتماعات الجمعية العامة، وليس لأي سهم أو مساهم أي حق أفضلية في التصويت ويحق لكل مساهم حضور اجتماعات الجمعيات العامة والتصويت فيها. وللإطلاع على تفاصيل حقوق التصويت، فضلاً راجع قسم «ملخص النظام الأساسي».
توزيع الأرباح	سوف تستحق الأسهم الجديدة نصيبها من أية أرباح تعلنها الشركة بعد فترة الاكتتاب، وعن السنوات المالية التي تليها وبعد أن تتمكن الشركة من تغطية جميع أرصدة الخسائر المتراكمة (فضلاً راجع قسم «سياسة توزيع الأرباح»).
عوامل المخاطرة	هناك مخاطر معينة تتعلق بالاستثمار في أسهم حقوق الأولوية، ومنها مخاطر تتعلق بالشركة، ومخاطر تتعلق بالسوق، ومخاطر تتعلق بأسهم حقوق الأولوية، وقد تم استعراض هذه المخاطر في قسم «عوامل المخاطرة» والتي يجب دراسته بعناية قبل اتخاذ قرار بالاستثمار في أسهم حقوق الأولوية.

تواريخ هامة للمكتبتين

الجدول الزمني المتوقع للاكتتاب

التاريخ (حسب تقويم أم القرى)	الحدث
١٤٣٢/١٠/١٦هـ (الموافق ٢٠١١/٩/١٤م)	انعقاد الجمعية العامة غير العادية للتصويت على زيادة رأس المال، وتحديد تاريخ الأهمية لتحديد المساهمين المستحقين الذين يحق لهم الاكتتاب في أسهم حقوق الأولوية
من بداية عمل يوم الثلاثاء بتاريخ ١٤٣٢/١٠/٢٩هـ (الموافق ٢٠١١/٩/٢٧م) وحتى نهاية عمل يوم الأربعاء بتاريخ ١٤٣٢/١١/٧هـ (الموافق ٢٠١١/١٠/٥م)	فترة الاكتتاب
يوم الأربعاء بتاريخ ١٤٣٢/١١/٧هـ (الموافق ٢٠١١/١٠/٥م)	آخر يوم لتقديم طلبات الاكتتاب وسداد قيمة الاكتتاب
يوم السبت بتاريخ ١٤٣٢/١١/١٧هـ (الموافق ٢٠١١/١٠/١٥م)	الإشعار بالتخصيص النهائي للأسهم المطروحة وإعادة أموال فائض الاكتتاب إن وجدت
خلال مدة لا تتجاوز ٣٠ يوماً من تاريخ التخصيص وإعادة أموال فائض الاكتتاب إن وجدت وسيتم الإعلان عن التاريخ قريباً في الصحف المحلية وعبر موقع تداول الإلكتروني	توزيع القيمة الصافية من بيع كسور الأسهم الخاصة بإصدار أسهم حقوق أولوية
سيتم إعلانه من قبل تداول بعد الانتهاء من جميع الإجراءات ذات العلاقة	التاريخ المتوقع لتداول أسهم حقوق الأولوية في السوق المالية

ملاحظة:

الجدول الزمني والتواريخ المشار إليها أعلاه تقريبية وسيتم الإعلان عن التواريخ والمواعيد الفعلية في الصحف المحلية في المملكة وعبر موقع تداول الإلكتروني على الانترنت www.tadawul.com.sa.

كيفية التقدم بطلب للاكتتاب

بعد أن وافقت الجمعية العامة غير العادية التي عقدت يوم الأربعاء بتاريخ ١٤٣٢/١٠/١٦هـ (الموافق ٢٠١١/٩/١٤م) على زيادة رأس المال، يتعين على المساهمين المستحقين، سواء حاملين لشهادات أسهم أو أصحاب محافظ، والراغبين في الاكتتاب بالأسهم الجديدة تعبئة نموذج طلب الاكتتاب أثناء فترة الاكتتاب عند مدير الاكتتاب وفروع الجهات المستلمة وسداد قيمة تلك الأسهم، سواء كانت أسهم أحقية للمساهم أو أسهماً إضافية يرغب الاكتتاب بها. علماً بأنه سيتم أثناء فترة الاكتتاب توفير نماذج طلب الاكتتاب لدى فروع الجهات المستلمة ومدير الاكتتاب أو من خلال المواقع الإلكترونية لمدير الاكتتاب والجهات المستلمة.

كما يمكن للمساهمين المستحقين الاكتتاب عن طريق الإنترنت أو خدمة الهاتف المصرفي أو أي من أجهزة الصراف الآلي التابعة للجهات المستلمة التي تقدم هذه الخدمة، وذلك شريطة أن (١) يكون للمكتتب (المساهم المستحق) حساب لدى مدير الاكتتاب أو أي من الجهات المستلمة التي تقدم هذه الخدمات، و(٢) ألا تكون قد طرأت أي تغييرات على المعلومات أو البيانات الخاصة بالمكتتب (المساهم المستحق) منذ كتابته في آخر طرح جرى حديثاً، إلا إذا تم التبليغ عن ذلك التغيير، وتم الإقرار به من قبل مدير الاكتتاب أو الجهات المستلمة.

ويجب تعبئة نموذج طلب الاكتتاب كاملاً طبقاً للتعليمات الواردة في قسم «شروط وأحكام الاكتتاب» من هذه النشرة، ويجب على كل مكتتب من المساهمين المستحقين أن يوافق على البنود ذات العلاقة الواردة في نموذج طلب الاكتتاب، والتي منها إقراره بالاطلاع على نشرة الإصدار هذه ومعرفته وموافقته على جميع ما ورد فيها، وتحتفظ الشركة بحقها في رفض أي طلب للاكتتاب بصورة جزئية أو كلية في حالة عدم استيفائه لأي من شروط ومتطلبات الاكتتاب، ولا يجوز تعديل طلب الاكتتاب أو سحبه بعد تسليمه لمدير الاكتتاب أو الجهات المستلمة. ويعتبر طلب الاكتتاب بعد قبوله من الشركة عقداً ملزماً بين الشركة والمساهم المستحق (يرجى مراجعة قسم «شروط وأحكام الاكتتاب»).

ملخص المعلومات الأساسية

يقدم هذا القسم ملخصاً للمعلومات الأساسية الواردة في هذه النشرة. ويجب قراءة الملخص التالي كمقدمة لكامل المعلومات التفصيلية الواردة في أماكن أخرى من هذه النشرة، ويجب اعتباره بالكامل مشروطاً ومقيداً بما ورد من معلومات تفصيلية واردة في مواضع أخرى من هذه النشرة. وقد لا يتضمن هذا الملخص جميع المعلومات التي يتعين على المساهم المستحق أخذها في الاعتبار قبل اتخاذ قرار بالاستثمار في الأسهم الجديدة، وبالتالي فإن قرار المساهم المستحق بشأن الاستثمار في أسهم حقوق الأولوية المطروحة للاكتتاب يجب أن يستند إلى دراسة كامل هذه النشرة بدقة وعناية، بما في ذلك مخاطر الاستثمار في الشركة الواردة في قسم «عوامل المخاطرة».

نبذة عن الشركة السعودية للأسماك

تأسست الشركة السعودية للأسماك ومقرها الدمام كشركة مساهمة سعودية في المملكة العربية السعودية بموجب المرسوم الملكي رقم م/٧ بتاريخ ٨ جمادى الأولى عام ١٤٠٠هـ (الموافق ٢٤ مارس ١٩٨٠م)، وقيدت لدى وزارة التجارة بالسجل التجاري بالدمام برقم (٢٠٥٠١٠٥٣١) الصادر بتاريخ ٩ جمادى الأولى عام ١٤٠١هـ (الموافق ١٦ مارس ١٩٨١م). وتعمل الشركة في صيد الأسماك واستثمار الثروة المائية الحية في مياه المملكة وغيرها من المياه الإقليمية والدولية في حدود الأنظمة والقوانين، وكذلك تصنيعها وتسويقها في الداخل والخارج وفقاً لما تسمح به أنظمة المملكة، وتقديم المأكولات البحرية المطهية واستزراع الربيان واستيراد وتصدير الأسماك وأعلاف الربيان ومواد التنظيف والتعبئة.

ويبلغ رأس مال الشركة الحالي (٢٠٠,٠٠٠,٠٠٠) مائتي مليون ريال سعودي موزعة على (٢٠,٠٠٠,٠٠٠) عشرين مليون سهم بقيمة اسمية قدرها (١٠) عشرة ريالات سعودية للسهم الواحد. وقد أوصى مجلس إدارة الشركة بزيادة رأس المال إلى (٥٣٥,٣٧٥,٠٠٠) ريال سعودي من خلال الاكتتاب في أسهم حقوق الأولوية موضوع هذه النشرة.

الرسالة العامة للشركة

دعم الاقتصاد الوطني من خلال إنشاء قاعدة قوية لصناعة الأسماك في المملكة، والارتقاء بمستوى جودة المنتجات السمكية، لتحل مكانة مرموقة ومتميزة في قطاع الأسماك صيداً وإنتاجاً وتصنيعاً وبيعاً، والسعي لأن تصبح من كبرى الشركات المتكاملة على مستوى الشرق الأوسط، دون الإخلال بالشروط والضوابط الواجب إتباعها في طرح المنتجات.

النظرة المستقبلية

- أن تصبح من الشركات العالمية المتكاملة في مجال صيد وتجارة المنتجات البحرية واستزراع الأسماك والربيان، مع أهمية المحافظة على البيئة وسلامتها.
- أن تصبح من كبريات الشركات العالمية بتصديرها سلة من الأغذية البحرية الطازجة والمجمدة للأسواق العالمية.
- أن تصبح من الشركات العالمية بامتلاكها سلسلة من محلات بيع الأسماك الطازجة.
- أن تصبح من الشركات العالمية في مجال مطاعم المنتجات البحرية.

حصة الشركة

تشير التقديرات السوقية إلى أن حجم السوق السعودية من الأطعمة البحرية وفق بيانات العام ٢٠٠٩م وصل إلى ما يقارب ١٦٥,٠٠٠ طن بقيمة إجمالية تصل إلى ٤,٣ مليار ريال. وتبلغ حصة الشركة السوقية منها ٠,٧٩، ٤ طن بقيمة تصل إلى ١١٩ مليون ريال. وتبلغ حصة الشركة السوقية ما يقارب ٤,٢٪ من الكميات وما يقارب ٣٪ من قيمة المبيعات. لمزيد من المعلومات حول حصة الشركة السوقية، فضلاً راجع قسم («نظرة عامة على قطاع الأسماك»).

المساهمون

كما في ٢٠١١/٦/٢٩م. يمتلك أسهم الشركة الأطراف التالية:

جدول رقم (أ): المساهمون الرئيسيون في الشركة السعودية للأسماك

الاسم	عدد الأسهم	نسبة الملكية
صندوق الاستثمارات العامة	٨,٠٠٠,٠٠٠	٤٠٪
صاحب السمو الملكي الأمير متعب بن عبدالعزيز آل سعود	٤,٣٠٠,٠٠٠	٢١,٥٪
إجمالي أسهم المساهمين الرئيسيين	١٢,٣٠٠,٠٠٠	٦١,٥٪
أسهم أعضاء مجلس الإدارة مجتمعين	١٠,٦٥٠	٠,٠٥٣٪
أسهم الجمهور ^١	٧,٦٨٩,٣٥٠	٣٨,٤٥٪
إجمالي عدد الأسهم	٢٠,٠٠٠,٠٠٠	١٠٠٪

١ حتى تاريخ ٢٠١١/٦/٢٩م، لا يوجد من الجمهور من يحمل أسهماً تصل نسبتها إلى ٥٪ من الأسهم المصدرة (مساهم كبير). ووفق قواعد التسجيل والإدراج الصادرة عن هيئة السوق المالية، فإنه يقصد بالجمهور الأشخاص، عدا أعضاء مجلس الإدارة أو كبار التنفيذيين أو أي مساهم كبير في المصدر، أو أي من أعضاء مجلس الإدارة أو كبار التنفيذيين في شركة تكون مساهماً كبيراً في المصدر، أو أي قريب لأي منهم، ويقصد بعبارة «مساهم كبير» الشخص الذي يملك خمسة في المائة أو أكثر من فئة الأسهم المطلوب إدراجها.

المصدر: تداول كما في نهاية تداول يوم ٢٠١١/٦/٢٩م

وتظهر سجلات تداول المنشورة كما في تاريخ إصدار هذه النشرة أنه لا يوجد مساهم بخلاف المساهمين الموضحين في الجدول رقم (أ) أعلاه يمتلك ما يزيد على ٥٪ من أسهم الشركة، كما لا يمتلك كبار التنفيذيين في الشركة أي أسهم في الشركة بشكل مباشر أو غير مباشر.

توصية مجلس الإدارة

أوصى مجلس إدارة الشركة في اجتماعه رقم ١٤٢ المنعقد بتاريخ ١٤٢٢/١/٥هـ الموافق ٢٠١٠/١٢/١١م بتعديل توصيته السابقة التي أصدرها في اجتماعه رقم ١٢٩ المنعقد بتاريخ ١٤٢٩/١٢/٢٠هـ (الموافق ٢٠٠٨/١٢/١٨م) بحيث تصبح زيادة رأس مال الشركة بمبلغ ٣٢٥,٢٧٥,٠٠٠ ريال بدلاً من التوصية السابقة لزيادة رأس المال بمبلغ ٤٧٢,٦٨٢,٤٠٠ ريال. وستتم زيادة رأس المال عن طريق إصدار أسهم حقوق أولوية بعدد ٣٢,٥٢٧,٥٠٠ سهماً عادياً بسعر ١٠ ريال سعودي للسهم الواحد. وبذلك يصبح رأس مال الشركة ٥٣٥,٣٧٥,٠٠٠ ريال سعودي مقسم إلى ٥٣,٥٢٧,٥٠٠ سهماً عادياً.

ملخص الأداء المالي والمؤشرات

يجب قراءة الملخص التالي للمعلومات المالية المتعلقة بالشركة إلى جانب قسم «مناقشة الإدارة وتحليل الوضع المالي للشركة ونتائج عملياتها» وقسم «أهم المؤشرات المالية للسنة أشهر الأولى من العام ٢٠١١م»، إضافة إلى القوائم المالية المراجعة والقوائم المالية المفحوصة للشركة والمرقطة ضمن ملاحق هذه النشرة. ويستند ملخص القوائم المالية الواردة أدناه إلى القوائم المالية المراجعة للشركة عن السنوات المالية المنتهية في ٣١ ديسمبر عام ٢٠٠٨م، وعام ٢٠٠٩م وعام ٢٠١٠م، وللقوائم المالية المفحوصة للسنة أشهر الأولى من العام ٢٠١١م.

إن المعلومات التاريخية الواردة في الجدول التالي هي معلومات ملخصة من البيانات التاريخية وليست بالضرورة مؤشراً على أية نتائج مستقبلية.

جدول رقم (٢): المؤشرات المالية الأساسية

أنف ريال	السنة المالية المنتهية في ٣١ ديسمبر			الستة أشهر الأولى	
	٢٠٠٨م	٢٠٠٩م	٢٠١٠م	عام ٢٠١٠م	عام ٢٠١١م
المركز المالي:					
الموجودات المتداولة	٧٦,٤٩٩	٦٤,٦٧٧	٧٤,٠٨٣	٦٨,٣٠٤	٦١,٨٣٣
الموجودات غير المتداولة	١٢٣,٨٦٠	١٢١,٨٦٤	١٢٢,٥٥٥	١٢٢,١٧٦	١٢٣,٠٤٦
إجمالي الموجودات	٢٠٠,٣٥٨	١٨٦,٥٤١	١٩٦,٦٣٧	١٩٠,٤٨٠	١٨٤,٨٨٠
المطلوبات المتداولة	٢٦,٦٤٢	٣٣,٨٠٠	٧٢,٠٧١	٥١,٠٢٤	٦٧,٠٣٦
المطلوبات غير المتداولة	٩,٣٦٩	١٧,٠٧١	١٥,٧٨٣	١٥,٧٧١	١٨,٦٠٢
إجمالي المطلوبات	٣٦,٠١١	٥٠,٨٧١	٨٧,٨٥٤	٦٦,٧٩٥	٨٥,٦٣٨
حقوق المساهمين	١٦٤,٣٤٧	١٣٥,٦٧٠	١٠٨,٧٨٢	١٢٣,٦٨٤	٩٩,٢٤٠
مجموعة المطلوبات وحقوق المساهمين	٢٠٠,٣٥٨	١٨٦,٥٤١	١٩٦,٦٣٧	١٩٠,٤٨٠	١٨٤,٨٨٠
العمليات التشغيلية:					
المبيعات	١٢٢,٦٩٠	١١٨,٠٢٤	٩٧,٨٨٧	٥٦,٠٩٧	٥٤,٢٨٧
تكلفة المبيعات	٩٨,٢١٤-	٩٧,٧٧٩-	٨٠,١٨٢-	٤٦,٠٤٤-	٤٤,٨٢٤-
إجمالي الربح	٢٤,٤٧٦	٢٠,٢٤٥	١٧,٧٠٥	١٠,٠٥٣	٩,٤٦٢
صافي خسارة السنة/ الفترة	٢٥,٨٤٣-	٢٨,٦٧٦-	٢٦,٨٨٨-	١١,٩٨٥-	٩,٥٤١-
التدفقات النقدية:					
صافي التدفقات النقدية من الأنشطة التشغيلية	٢٣,٠١٨-	٦٨٦-	٢٦,٢٤١-	١١,٩٣٢-	٨٩٩
صافي التدفقات النقدية من الأنشطة الاستثمارية	٢٠,٥٥٦	٧,٢٥٧-	١٢,٥٧٥-	٦,١٥٢-	٤,٣٧٤-
صافي التدفقات النقدية من الأنشطة التمويلية	١,٥٩٥	٧,٣١٤	٣٩,٠٦١	١٩,٢٨٢	٥,٢٨٨
الأرصدة لدى البنوك والنقدية في نهاية الفترة	٢,١٣٦	١,٥٠٧	١,٧٥٢	٢,٧٠٤	٣,٥٦٥
المؤشرات المالية الأساسية:					
خسارة السهم	١,٢٩-	١,٤٣-	١,٣٤-	٠,٦٠-	٠,٤٨-
القيمة الدفترية للسهم	٨,٢	٦,٨	٥,٤	٦,١٨	٤,٩٦
هامش إجمالي الربح (%)	%٢٠	%١٧	%١٨	%١٧,٩	%١٧,٤
النسبة الجارية (مرة)	٢,٩	١,٩	١,٠٣	١,٣٣	٠,٩٢
إجمالي المطلوبات إلى إجمالي الموجودات (%)	%١٨	%٢٧	%٤٥	%٣٥	%٤٦
إجمالي المطلوبات إلى إجمالي حقوق المساهمين (%)	%٢٢	%٣٧	%٨١	%٥٤	%٨٦
العائد على حقوق المساهمين (%)	%١٦-	%٢١-	%٢٥-	%٩,٦-	%٩,٦-

المصدر: القوائم المالية المدققة للشركة للسنوات المالية المنتهية في ٣١ ديسمبر عام ٢٠٠٨م وعام ٢٠٠٩م وعام ٢٠١٠م والقوائم المالية المفحوصة للسنة أشهر الأولى من العام ٢٠١١م والعام ٢٠١٠م وتحليلها. تم تدوير المبالغ لأقرب ألف ريال

جدول المحتويات

١	تعريفات واختصارات	١
٣	عوامل المخاطرة	٢
٣	المخاطر المتعلقة بالشركة وعملياتها	١-٢
٧	مخاطر السوق	٢-٢
١٠	المخاطر المتعلقة بالطرح	٣-٢
١١	نظرة عامة على قطاع الأسماك	٣
١١	الوضع الاقتصادي الاجتماعي	١-٣
١٤	تحليل السوق	٢-٣
٢٢	المنافسون والحصة السوقية	٣-٣
٢٤	تحليل المنافسين	٤-٣
٢٦	الشركة	٤
٢٦	المقدمة والتأسيس	١-٤
٢٦	الرسالة العامة للشركة	٢-٤
٢٦	رؤية الشركة	٣-٤
٢٦	النظرة المستقبلية	٤-٤
٢٦	استراتيجية أعمال الشركة	٥-٤
٢٧	أبرز الإنجازات	٦-٤
٢٧	هيكل أعمال الشركة	٧-٤
٢٨	أنشطة الشركة	٨-٤
٣٣	الفروع	٩-٤
٣٣	سياسات الجودة والسلامة	١٠-٤
٣٥	المساهمون الرئيسيون	١١-٤
٣٦	الهيكل التنظيمي	١٢-٤
٣٧	مجلس الإدارة	١٣-٤
٣٩	تعيينات أعضاء مجلس الإدارة	١٤-٤
٣٩	حوكمة الشركة	١٥-٤
٤١	الإدارة التنفيذية	١٦-٤
٤٣	مكافآت أعضاء الإدارة التنفيذية وملكيتهم لأسهم الشركة	١٧-٤
٤٣	برامج تحفيز الموظفين	١٨-٤
٤٤	التأمين	١٩-٤
٤٤	الموظفون والسعودة	٢٠-٤

٤٥	إقرارات أعضاء مجلس الإدارة	٢١-٤
٤٧	الأصول غير الملموسة	٥
٤٨	وصف الأسهم وسياسة توزيع الأرباح	٦
٤٨	رأس المال	١-٦
٤٨	جمعيات المساهمين	٢-٦
٤٨	الأسهم	٣-٦
٤٨	حقوق حملة الأسهم	٤-٦
٤٩	سياسة توزيع الأرباح	٥-٦
٥٠	مناقشة الإدارة وتحليل الوضع المالي للشركة ونتائج عملياتها	٧
٥٠	إقرار مجلس الإدارة بخصوص المعلومات المالية	١-٧
٥٠	خلفية عامة	٢-٧
٥٠	السياسات المحاسبية الهامة	٣-٧
٥٠	نتائج العمليات التشغيلية	٤-٧
٥٩	المركز المالي	٥-٧
٦٣	حقوق المساهمين	٦-٧
٦٣	الوضع المالي، السيولة والبنود الأخرى	٧-٧
٦٥	الالتزامات الرأسمالية	٨-٧
٦٥	الالتزامات العرضية	٩-٧
٦٥	أهم المؤشرات المالية للستة أشهر الأولى من العام ٢٠١١م	١٠-٧
٧٠	الوضع التجاري الحالي والإمكانات المستقبلية	١١-٧
٧٠	بيان مسؤولية الإدارة عن البيانات المالية	١٢-٧
٧١	رأس المال العامل والمديونية	٨
٧١	قائمة رأس المال العامل كما في ٣١ ديسمبر ٢٠١٠م	١-٨
٧١	قائمة المديونية كما في ٣١ ديسمبر ٢٠١٠م	٢-٨
٧٣	استخدام متحصلات إصدار أسهم حقوق الأولوية لعام ٢٠٠٦م	٩
٧٧	المعلومات القانونية	١٠
٧٧	اسم الشركة والمركز الرئيسي	١-١٠
٧٧	تاريخ وتفاصيل التأسيس	٢-١٠
٧٧	مدة الشركة	٣-١٠
٧٧	رأس المال	٤-١٠
٧٧	إدارة الشركة	٥-١٠
٧٩	العقود المبرمة مع أطراف ذات علاقة	٦-١٠
٧٩	الممتلكات المهمة المملوكة أو المستأجرة من قبل الشركة	٧-١٠

٨٣	٨-١٠	عقود خدمات أعضاء المجلس والرئيس التنفيذي
٨٣	٩-١٠	الأصول خارج المملكة العربية السعودية
٨٣	١٠-١٠	الموجودات غير الملموسة
٨٣	١١-١٠	العقود الجوهريّة
٨٥	١٢-١٠	مراجعو الحسابات
٨٥	١٣-١٠	استمرار الأنشطة
٨٦	١٤-١٠	المساهمون
٨٦	١٥-١٠	التأمين
٨٦	١٦-١٠	العلامات التجارية
٨٧	١٧-١٠	الدعاوى القضائية والنزاعات
٨٧	١٨-١٠	الرهونات والحقوق والأعباء
٨٨	١٩-١٠	العلاقات مع البنوك
٨٨	٢٠-١٠	العاملون والتوظيف
٨٨	٢١-١٠	المستشار القانوني للإصدار
٨٩	١١	ملخص النظام الأساسي
٨٩	١-١١	تأسيس الشركة
٨٩	٢-١١	غرض الشركة
٨٩	٣-١١	إدارة الشركة
٨٩	٤-١١	جمعيات المساهمين
٩١	٥-١١	رأس المال والأسهم
٩١	٦-١١	الحسابات وتوزيع الأرباح
٩٢	٧-١١	المنازعات
٩٢	٨-١١	حل الشركة وتصفيتهما
٩٣	١٢	استخدام متحصلات الاكتتاب
٩٣	١-١٢	القيمة التقديرية لصافي متحصلات الاكتتاب
٩٣	٢-١٢	استخدام متحصلات الاكتتاب وتكلفة المشاريع المتوقعة
٩٨	٣-١٢	خطة تمويل المشاريع
١٠٠	١٣	شروط وأحكام الاكتتاب
١٠٠	١-١٣	الاكتتاب في الأسهم الجديدة
١٠٢	٢-١٣	تقديم طلب الاكتتاب
١٠٣	٣-١٣	إقرارات
١٠٣	٤-١٣	التخصيص ورد فائض الاكتتاب
١٠٣	٥-١٣	بنود متفرقة

١٠٣	التسجيل في سوق الأسهم السعودية	٦-١٣
١٠٤	تداول (السوق المالية السعودية)	٧-١٣
١٠٥	التعهد بتغطية الاكتتاب	١٤
١٠٥	متعهد تغطية الاكتتاب	١-١٤
١٠٥	ملخص ترتيبات التمهيد بالتغطية	٢-١٤
١٠٦	المستندات المتاحة للمعاينة	١٥

الملاحق

١٠٧	الملحق رقم (١): أسئلة وأجوبة
١١٢	ملحق رقم (٢): دعوة لحضور اجتماع الجمعية العامة غير العادية لمساهمي الشركة
١١٣	ملحق رقم (٣): نموذج التوكيل
١١٤	ملحق رقم (٤): بطاقة التصويت في الجمعية العامة غير العادية لمساهمي الشركة
١١٥	ملحق رقم (٥): القوائم المالية الأولية وتقرير الفحص المحدود - للثلاثة أشهر وللسنة المنتهية في ٣٠ يونيو ٢٠١١م
١٢٥	ملحق رقم (٦): القوائم المالية وتقرير مراجع الحسابات - للسنة المالية المنتهية في ٣١ ديسمبر ٢٠١٠م
١٤٢	ملحق رقم (٧): القوائم المالية وتقرير مراجع الحسابات - للسنة المالية المنتهية في ٣١ ديسمبر ٢٠٠٩م
١٥٩	ملحق رقم (٨): القوائم المالية وتقرير مراجع الحسابات - للسنة المالية المنتهية في ٣١ ديسمبر ٢٠٠٨م

الجداول

ل	جدول رقم (١): المساهمون الرئيسيون في الشركة السعودية للأسماك
م	جدول رقم (٢): المؤشرات المالية الأساسية
١	جدول رقم (٣): تعريفات واختصارات
١١	جدول رقم (٤): البيانات الاقتصادية الرئيسية للمملكة
١٤	جدول رقم (٥): التوزيع الإداري للسوق السعودي: العائلات والقوى العاملة ٢٠٠٧-٢٠٠٨م
١٦	جدول رقم (٦): تقدير إجمالي الإنتاج المحلي من الأطعمة البحرية (٢٠٠٩م و ٢٠١٠م) بالطن
١٨	جدول رقم (٧): مصادر استيراد الأطعمة البحرية للمملكة (٢٠٠٨م بالطن)
١٨	جدول رقم (٨): النمو السنوي في الاستهلاك المحلي للأطعمة البحرية بأنواعها (٢٠٠٨م)
١٩	جدول رقم (٩): النمو السنوي في الاستهلاك المحلي للأسماك (٢٠٠١ - ٢٠٠٩م)
١٩	جدول رقم (١٠): صادرات الأطعمة البحرية ٢٠٠٨م
٢٠	جدول رقم (١١): إنتاج المملكة من الأسماك ذات النوعية (صيد واستزراع عام ٢٠٠٧م)
٢٢	جدول رقم (١٢): إنتاج المملكة من الربيان عام ٢٠١٠م
٢٢	جدول رقم (١٣): الحصص السوقية للمنافسين في مجال الأطعمة المجمدة (٢٠٠٩م بأسعار التجزئة)
٢٤	جدول رقم (١٤): الحصص السوقية للشركة السعودية للأسماك (بالطن وبالقيمة) للعام ٢٠٠٩م

٢٨	جدول رقم (١٥) : أسطول الشركة من قوارب الصيد كما في ٣٠ مارس ٢٠١١م
٢٨	جدول رقم (١٦) : بيان بجميع القوارب الحديدية التي امتلكتها الشركة
٣٠	جدول رقم (١٧) : مصانع الشركة
٣٢	جدول رقم (١٨) : مستودعات الشركة والطاقة المستغلة
٣٢	جدول رقم (١٩) : عدد وتوزيع محلات الشركة كما في ديسمبر ٢٠١٠م
٣٣	جدول رقم (٢٠) : قائمة بفروع الشركة وسجلاتها التجارية
٣٥	جدول رقم (٢١) : قائمة بأسماء المساهمين الذين يملكون حصة تبلغ ٥% فأكثر من رأس مال الشركة كما في ٢٩/٦/٢٠١١م
٣٧	جدول رقم (٢٢) : أسماء أعضاء مجلس الإدارة وعدد أسهم ملكية كل منهم كما في ٣١ ديسمبر ٢٠١٠م
٣٧	جدول رقم (٢٣) : أسماء ومؤهلات وخبرات أعضاء مجلس الإدارة وسكرتير الشركة
٣٩	جدول رقم (٢٤) : تفاصيل عدد جلسات مجلس الإدارة التي حضرها كل عضو خلال السنوات الثلاث الماضية
٤٠	جدول رقم (٢٥) : تعريف صفة العضوية وفق لائحة حوكمة الشركات
٤١	جدول رقم (٢٦) : مؤهلات وخبرات الإدارة التنفيذية
٤٣	جدول رقم (٢٧) : مكافآت وتعويضات كبار التنفيذيين
٤٤	جدول رقم (٢٨) : أعداد وتوزيع العاملين على الوظائف المختلفة
٤٥	جدول رقم (٢٩) : أعداد وتوزيع العاملين حسب الجنسية بنهاية السنوات من ٢٠٠٧م وحتى ٢٠١٠م وبنهاية شهر مايو ٢٠١١م
٤٧	جدول رقم (٣٠) : العلامات التجارية المسجلة أو في طور التسجيل
٥٠	جدول رقم (٣١) : قائمة الدخل المقارنة
٥١	جدول رقم (٣٢) : تحليل المبيعات حسب المنتج
٥٢	جدول رقم (٣٣) : نسبة مساهمة المنتجات المختلفة في مبيعات الشركة
٥٢	جدول رقم (٣٤) : مبيعات منتجات القيمة المضافة
٥٣	جدول رقم (٣٥) : مبيعات المنتجات المشوية
٥٣	جدول رقم (٣٦) : مبيعات المنتجات المعلبة
٥٤	جدول رقم (٣٧) : تحليل المبيعات حسب القطاع
٥٤	جدول رقم (٣٨) : نسب المساهمة لقطاعات مبيعات الشركة
٥٥	جدول رقم (٣٩) : تحليل تكلفة المبيعات
٥٦	جدول رقم (٤٠) : تحليل تكلفة المواد
٥٦	جدول رقم (٤١) : تحليل مصروفات البيع والتوزيع
٥٧	جدول رقم (٤٢) : تحليل نسب عناصر مصروفات البيع والتوزيع إلى المبيعات
٥٧	جدول رقم (٤٣) : تحليل المصروفات العمومية والإدارية
٥٨	جدول رقم (٤٤) : تحليل الإيرادات (الخسائر) الأخرى
٥٩	جدول رقم (٤٥) : تحليل المركز المالي للشركة
٦٠	جدول رقم (٤٦) : تحليل الموجودات المتداولة للشركة
٦١	جدول رقم (٤٧) : تحليل الموجودات غير المتداولة للشركة

٦١	جدول رقم (٤٨) : تحليل المطلوبات المتداولة للشركة
٦٢	جدول رقم (٤٩): تحليل المطلوبات غير المتداولة للشركة
٦٣	جدول رقم (٥٠): تحليل حقوق المساهمين
٦٣	جدول رقم (٥١): تحليل التدفقات النقدية للشركة
٦٤	جدول رقم (٥٢): تحليل التدفقات النقدية التشغيلية للشركة
٦٤	جدول رقم (٥٣): تحليل التدفقات النقدية من الأنشطة الاستثمارية
٦٥	جدول رقم (٥٤): تحليل التدفقات النقدية من الأنشطة التمويلية
٦٦	جدول رقم (٥٥): قائمة الدخل للستة أشهر المنتهية في ٣٠ يونيو ٢٠١١م
٦٧	جدول رقم (٥٦): قائمة المركز المالي كما في ٣٠ يونيو ٢٠١١م
٦٨	جدول رقم (٥٧): قائمة التدفقات النقدية للستة المنتهية في ٣٠ يونيو ٢٠١١م
٧١	جدول رقم (٥٨): قائمة رأس المال العامل كما في ٣١ ديسمبر ٢٠١٠م
٧١	جدول رقم (٥٩): قائمة المديونية كما في ٣١ ديسمبر ٢٠١٠م
٧٢	جدول رقم (٦٠): خطابات الضمان القائمة بتاريخ ٣١ ديسمبر ٢٠١٠م
٧٢	جدول رقم (٦١): خطابات الاعتمادات المستندية القائمة بتاريخ ٣١ ديسمبر ٢٠١٠م
٧٣	جدول رقم (٦٢): ملخص معلومات إصدار أسهم حقوق الأولوية لعام ٢٠٠٦م
٧٣	جدول رقم (٦٣): ملخص التكاليف الاستثمارية لمشروعات إصدار أسهم حقوق الأولوية لعام ٢٠٠٦م
٧٤	جدول رقم (٦٤): استخدام متحصلات إصدار أسهم حقوق الأولوية لعام ٢٠٠٦م
٧٥	جدول رقم (٦٥): تحليل موقف الإنفاق على المشاريع وتحليل أسباب الانحرافات
٧٥	جدول رقم (٦٦): تحليل الاستخدامات الأخرى لمتحصلات إصدار أسهم حقوق أولوية عام ٢٠٠٦م
٧٧	جدول رقم (٦٧): أول مجلس إدارة للشركة وفق عقد التأسيس
٧٨	جدول رقم (٦٨): مجلس إدارة الشركة الحالي
٧٨	جدول رقم (٦٩): لجان مجلس الإدارة وأعضاؤها
٧٩	جدول رقم (٧٠): الأراضي المملوكة للشركة
٨٠	جدول رقم (٧١): المواقع المستأجرة من قبل الشركة
٨٠	جدول رقم (٧٢): محلات التجزئة بالمنطقة الشرقية
٨٠	جدول رقم (٧٣): محلات التجزئة بالمنطقة الوسطى
٨١	جدول رقم (٧٤): محلات التجزئة بالمنطقة الغربية
٨١	جدول رقم (٧٥): محلات التجزئة بالمنطقة الجنوبية
٨١	جدول رقم (٧٦): محلات الامتياز
٨٢	جدول رقم (٧٧): القوارب المملوكة للشركة وأحجامها كما في ٣٠ مارس ٢٠١١م
٨٢	جدول رقم (٧٨): بيان بجميع القوارب الحديدية التي امتلكتها الشركة
٨٥	جدول رقم (٧٩): طلبات وحدود الائتمان مع الموردين ومقدمي الخدمات
٨٦	جدول رقم (٨٠): ملكية المساهمين الرئيسيين وملكية الجمهور

٨٧	جدول رقم (٨١): العلامات التجارية المسجلة أو في طور التسجيل
٨٨	جدول رقم (٨٢): الرهونات على ممتلكات الشركة
٨٨	جدول رقم (٨٣): أعداد وتوزيع العاملين على الوظائف المختلفة
٩٣	جدول رقم (٨٤): ملخص متحصلات الاكتتاب واستخداماتها
٩٣	جدول رقم (٨٥): خطة وتكاليف إنشاء وتشغيل مزرعة عمق لاستزراع الربيان
٩٤	جدول رقم (٨٦): خطة وتكاليف إنشاء وتشغيل مصنع تجهيز الربيان بمزرعة البحر الأحمر
٩٥	جدول رقم (٨٧): خطة وتكاليف افتتاح عدد ٣٢ محل بيع جديد حول المملكة
٩٥	جدول رقم (٨٨): خطة وتكاليف تجديد عدد ٣٤ محلاً من محلات الشركة القائمة حول المملكة
٩٦	جدول رقم (٨٩): خطة وتكاليف إضافات وتحديثات لمصنع الشركة بالدمام
٩٦	جدول رقم (٩٠): خطة وتكاليف إضافات وتحديثات لمصنع الشركة بجدة
٩٧	جدول رقم (٩١): خطة وتكاليف إضافات وتحديثات لمصنع الشركة بجازان
٩٧	جدول رقم (٩٢): خطة وتكاليف إضافات وتحديثات لمصنع الشركة بالرياض
٩٧	جدول رقم (٩٣): خطة وتكاليف شراء أرض المقر الرئيسي بالدمام
٩٨	جدول رقم (٩٤): الهيكل الإجمالي لتمويل المشاريع
٩٩	جدول رقم (٩٥): هيكل تمويل المشاريع

الأشكال البيانية

١٢	شكل بياني رقم (١): الناتج المحلي الإجمالي للفرد (٢٠٠٠-٢٠٠٩م)
١٣	شكل بياني رقم (٢): الهيكل السكاني في المملكة العربية السعودية
١٣	شكل بياني رقم (٣): التغيرات في أعمار سكان المملكة العربية السعودية (٢٠٠٠-٢٠٠٧م)
١٦	شكل بياني رقم (٤): الإنتاج المحلي من المأكولات البحرية ١٩٩٦ - ٢٠١٠م
١٧	شكل بياني رقم (٥): واردات المملكة من الأطعمة البحرية للفترة ٢٠٠٠ - ٢٠٠٩م
٢٠	شكل بياني رقم (٦): المصيد من الأطعمة البحرية في المملكة حسب النوع (٢٠٠٩م مقدر)
٢٣	شكل بياني رقم (٧): إنتاج المملكة من الربيان عام ٢٠١٠م - المنتج بالطن للسنة ونسبة الحصص لكل منافس
٢٣	شكل بياني رقم (٨): الحصص السوقية للمنافسين في مجال الأسماك المجمدة (٢٠٠٩م بأسعار التجزئة)
٢٧	شكل بياني رقم (٩): هيكل أعمال الشركة
٣٦	شكل بياني رقم (١٠): الهيكل التنظيمي للشركة كما في يونيو ٢٠١١م

تعريفات واختصارات

جدول رقم (٣): تعريفات واختصارات

المصطلح	التعريف
اتفاقية التمهيد بتغطية الاكتتاب	اتفاقية التمهيد بتغطية الاكتتاب الموقعة بين الشركة السعودية للأسماك وتمعهد تغطية الاكتتاب والوارد ملخصها في القسم «التمهيد بتغطية الاكتتاب».
الإدارة	إدارة الشركة السعودية للأسماك.
الأسهم المطروحة	٢٣,٥٢٧,٥٠٠ سهماً عادياً عن طريق إصدار أسهم حقوق أولوية.
أعضاء مجلس الإدارة	أعضاء مجلس إدارة الشركة السعودية للأسماك.
أقارب	الزوج والزوجة والأبناء الفصير.
آلاسكان بولاك	هي نوعية من الأسماك المناسبة لعمل منتجات القيمة المضافة ويتم تقطيعها في شكل شرائح وتجميدها كألواح كبيرة ثم تقطع في مصنع القيمة المضافة على الشكل المطلوب.
الاكتتاب	طرح ٢٣,٥٢٧,٥٠٠ سهم حقوق أولوية لصالح حملة الأسهم المقيدون في سجلات الشركة أو في نظام تداول بنهاية تداول يوم انعقاد الجمعية العمومية غير العادية التي عقدت يوم الأربعاء بتاريخ ١٦/١٠/١٤٢٢هـ (الموافق ١٤/٩/٢٠١١م).
متحصلات الاكتتاب	المبالغ المالية التي تدفع للاكتتاب في أسهم حقوق الأولوية (وهي حاصل ضرب عدد الأسهم المطلوب للاكتتاب بها في سعر الطرح).
الجهات المستلمة	مصرف الراجحي، بنك الرياض، مجموعة سامبا المالية، البنك الأهلي التجاري، البنك العربي والوطني.
تاريخ الأحقية	يوم انعقاد الجمعية العامة غير العادية التي وافقت على زيادة رأس المال وهو يوم الأربعاء بتاريخ ١٦/١٠/١٤٢٢هـ (الموافق ١٤/٩/٢٠١١م).
تداول	السوق المالية السعودية (تداول)
الجريدة الرسمية	أم القرى، الجريدة الرسمية لحكومة المملكة العربية السعودية.
الحكومة	حكومة المملكة العربية السعودية.
ريال	الريال السعودي، العملة الرسمية في المملكة العربية السعودية.
السوق	السوق المالية السعودية.
سعر الطرح	١٠ ريال سعودي للسهم الواحد.
الشخص	الشخص الطبيعي.
الشركة أو شركة الأسهم	الشركة السعودية للأسماك.
الصيد بالجرف (شباك الجر لصيد الأسماك القاعية)	يقوم قارب الصيد بإنزال الشباك إلى قاع البحر وجرها لجرف المناطق التي يعتقد أنها تحتوي على الأسماك أو الربيان.
الطرح	طرح ٢٣,٥٢٧,٥٠٠ سهم حقوق أولوية تمثل ٦٨, ١٦٧٪ من أسهم رأس مال الشركة الحالية.
طلب الاكتتاب	طلب الاكتتاب الذي يكتب بموجبه المساهم المستحق في أسهم حقوق الأولوية.
العضو غير التنفيذي	عضو مجلس الإدارة الذي لا يكون متفرغاً لإدارة الشركة، أو لا يتقاضى راتباً شهرياً أو سنوياً منها.
العضو المستقل	عضو مجلس الإدارة الذي يتمتع بالاستقلالية التامة، ومما ينافي الاستقلالية على سبيل المثال لا الحصر أي من الآتي: ١. أن يملك حصة سيطرة في الشركة أو في أي شركة من مجموعتها. ٢. أن يكون من كبار التنفيذيين خلال العامين الماضيين في الشركة أو في أي شركة من مجموعتها. ٣. أن تكون له صلة قرابة من الدرجة الأولى مع أي من أعضاء مجلس الإدارة في الشركة أو في أي شركة من مجموعتها. ٤. أن تكون له صلة قرابة من الدرجة الأولى مع أي من كبار التنفيذيين في الشركة أو في أي شركة من مجموعتها. ٥. أن يكون عضو مجلس إدارة في أي شركة ضمن مجموعة الشركة المرشح لعضوية مجلس إدارتها. ٦. أن يكون موظفاً خلال العامين الماضيين لدى أي من الأطراف المرتبطة بالشركة أو بأي شركة من مجموعتها كالمحاسبين القانونيين وكبار الموردين. أو أن يكون مالكاً لحصص سيطرة لدى أي من تلك الأطراف خلال العامين الماضيين.
الفئة ٢٩ من تسجيل العلامات التجارية	هي إحدى فئات العلامات التجارية والتي تختص باللحوم والأسماك ولحوم الدواجن والصيد والفواكه والخضروات والبيض واللبن ومنتجات الألبان والزيت والدهون المعدة للأكل والأغذية المحفوظة والمخللات.
فترة الاكتتاب	يبدأ الاكتتاب في يوم الثلاثاء بتاريخ ٢٩/١٠/١٤٢٢هـ (الموافق ٢٧/٩/٢٠١١م) ويستمر لفترة ٧ أيام عمل وتنتهي بنهاية يوم الأربعاء بتاريخ ٧/١١/١٤٢٢هـ (الموافق ٥/١٠/٢٠١١م).

المصطلح	التعريف
القائمة الرسمية	قائمة بالأوراق المالية تعدها هيئة السوق المالية بمقتضى قواعد التسجيل والإدراج.
قبول الإدراج	قبول إدراج أسهم حقوق الأولوية ضمن القائمة الرسمية لكي يبدأ تداولها في السوق المالية.
قواعد التسجيل والإدراج	قواعد التسجيل والإدراج الصادرة عن هيئة السوق المالية بتاريخ ٢٠/٨/١٤٢٥ هـ الموافق ١٠/٤/٢٠٠٤ م والمعدلة بموجب قرار مجلس هيئة السوق المالية رقم ٢-١٢٨-٢٠٠٦ وتاريخ ٢٢/١٢/١٤٢٦ هـ الموافق ١/٢٢/٢٠٠٦ م.
لائحة حوكمة الشركات	اللائحة الصادرة عن مجلس هيئة السوق المالية بموجب القرار رقم ١-٢١٢-٢٠٠٦ وتاريخ ٢١/١٠/١٤٢٧ هـ الموافق ١٢/١١/٢٠٠٦ م.
متمهد تغطية الاكتتاب	شركة الأهلي المالية
المجلس أو مجلس الإدارة	مجلس إدارة الشركة السعودية للأسماك.
المحار	هو تصنيف للأحياء البحرية يضم عدداً منها، مثل «القشريات» كالربيان وسرطان البحر وجراد البحر (lobster) و«الرخويات» كالبطلينوس (clam)، وبلح البحر والمحار (oyster)، وفي الحالات التي يشار بها إلى المحار في هذه النشرة، فإن المقصود به هو تصنيف الأحياء البحرية وليس والمحار (oyster) إلا إذا تم الإشارة إلى غير ذلك.
مدير الاكتتاب	شركة الأهلي المالية
المساهمون المستحقون	المساهمون المسجلون في سجل مساهمي الشركة عند إقفال التداول في تاريخ الأهمية.
نشرة الإصدار أو النشرة	هذا المستند الذي تم إعداده بخصوص إصدار أسهم حقوق أولوية.
النظام الأساسي	النظام الأساسي للشركة السعودية للأسماك.
نظام السوق المالية	نظام السوق المالية الصادر بالمرسوم الملكي رقم م/٣٠ بتاريخ ٢/٦/١٤٢٤ هـ.
نظام الشركات	نظام الشركات الصادر بموجب المرسوم الملكي رقم م/٦ بتاريخ ٢٢/٣/١٣٨٥ هـ وأي تعديلات تم إدخالها عليه.
الهيئة	هيئة السوق المالية بالمملكة العربية السعودية وأي لجنة فرعية أو موظف أو وكيل يتم تفويضه للقيام بأي وظيفة من وظائف الهيئة.
Bio-Security	السلامة البيولوجية، هي مجموعة من المعايير التي تقوم مزارع الربيان أو الأسماك بوضعها لضمان حماية الأحياء المستزرعة والبرقات من الأمراض المختلفة، وتتضمن هذه المعايير عزل المفارخ عن أحواض التربية، قصر الدخول للمفارخ للمختصين، عدم العمل في المفارخ وأحواض التربية في نفس الوقت، عدم الدخول للمزرعة من غير المختصين، الفحص المستمر لجودة وسلامة المياه والأعلاف، التعقيم للأفراد والمركبات، وغيرها.

ينطوي الاستثمار في الأسهم على درجة من المخاطر، لذا يتعين على كل من يرغب الاستثمار في الأسهم المطروحة للاكتتاب دراسة كافة المعلومات التي تحتويها هذه النشرة بعناية بما فيها عوامل المخاطرة المحددة أدناه قبل اتخاذ أي قرار بالاستثمار في أسهم حقوق الأولوية، علماً بأن المخاطر الموضحة أدناه لا تشمل جميع المخاطر التي يمكن أن تواجهها الشركة، بل قد تكون هناك مخاطر أخرى ليست معلومة للشركة في الوقت الحالي أو تعتقد الشركة أنها غير جوهرية، والتي قد تعيق عملياتها فيما لو تحققت.

وقد يتأثر نشاط الشركة وتوقعاتها ومركزها المالي ونتائج عملياتها وتدفعاتها النقدية بصورة سلبية وجوهرية إذا ما وقع أي من المخاطر المبينة أدناه والتي يعتقد أعضاء مجلس الإدارة أنها قد تكون مهمة، أو إذا ما وقعت أي من الأخطار الأخرى التي لم يتسن للمجلس تحديدها، أو تلك التي يعتبرها مجلس الإدارة في الوقت الحاضر غير مهمة إذا أصبح أي منها جوهرياً. وقد يؤدي تحقق أي من هذه المخاطر إلى انخفاض جوهرية في أسعار أسهم حقوق الأولوية وقد يخسر المكتتبون استثمارهم بشكل جزئي أو كلي. كما أن هناك عوامل أخرى خارجة عن نطاق سيطرة الشركة يمكن لها أن تؤثر على أداء الشركة، بما في ذلك، على سبيل المثال لا الحصر، أوضاع سوق الأسهم المحلية أو العالمية، حيث أن سعر السهم يمكن أن ينخفض أو أن يرتفع تبعاً لهذه العوامل.

وتحتوي هذه النشرة أيضاً على بيانات وإفادات مستقبلية تنطوي على مخاطر واحتمالات قد تحدث وقد لا تحدث، وقد تختلف النتائج الفعلية للشركة اختلافاً جوهرياً عن تلك التي تمكسها البيانات والإفادات المستقبلية بفعل عوامل معينة منها المخاطر التي تواجهها الشركة والموضحة أدناه وفي أماكن أخرى من هذه النشرة.

١-٢ المخاطر المتعلقة بالشركة وعملياتها

١-١-٢ التقلب أو التوقف في عمليات الشركة

تعتمد عدد من الشركات سياسة تنويع قطاعات العمل كي يتسنى لها توزيع المخاطر المتعلقة بعملياتها ولا تتأثر سلباً في حال تباطؤ قطاع معين. وبالرغم من أن تركيز الشركة على قطاع معين يزيد من قدرتها على القيام بالأعمال بشكل أكثر كفاءة وقدرة تنافسية، إلا أنه يجعل من الشركة عرضة لتوقف النشاط وعدم القدرة على مواولة الأعمال في حال تأثر هذا القطاع بعوامل سلبية. وتعمل الشركة السعودية للأسماك في قطاع واحد وهو قطاع الأغذية البحرية من الأسماك والقشريات المصطادة والمستزرعة. إن تراجع الطلب على الأسماك أو الأطعمة البحرية بشكل عام ولأي سبب من الأسباب سيؤدي إلى تراجع الطلب على منتجات شركة الأسماك وبالتالي تراجع في قيمة المبيعات لدى الشركة. وقد تُسن قوانين أو تشريعات دولية أو محلية في مجال الصيد في البحار إلى زيادة في التكلفة التي تتحملها الشركة مثل استخدام أنواع معينة من الشباك تزيد في تكلفتها عن تكلفة الشباك المستخدمة حالياً، أو استخدام قوارب بمواصفات معينة تختلف عن المواصفات القوارب التي تمتلكها الشركة في الوقت الحالي فتضطر الشركة إلى شراء أو استئجار قوارب جديدة تتماشى مع تلك المواصفات وتضطر الشركة أيضاً إلى الاستغناء عن القوارب التي تمتلكها حالياً بأسعار قد لا تكون عادلة أو قد لا تتمكن من الاستغناء عنها بأي مقابل. وقد يلحق بالشركة خسائر في العمليات نتيجة امتناع العمال عن العمل أو حصول توقف في عمل مصانعها ومرافقها الأخرى أو حدوث حوادث أو كوارث تؤدي إلى توقف العمل، مما يلحق بالشركة خسائر في عملياتها قد لا تغطيها بالصلص التأمين الحالية أو قد لا يكون لدى الشركة بوالص تأمين تغطيها كما هو الوضع حالياً بالنسبة للتأمين ضد توقف العمليات. وقد تنخفض قدرة الأسماك والأحياء البحرية بشكل عام على التكاثر بأعداد مناسبة بسبب المرض أو الأحوال الجوية أو درجة حرارة المياه أو التلوث البيئي أو غيره من الأسباب، فتكون المحصلة انخفاض مستوى الأحياء البحرية المتاحة للصيد مما يؤدي إلى ارتفاع تكلفة صيدها وأسعار بيعها بالجملة. وهذا سيؤدي إلى ارتفاع تكلفة مشتريات الشركة من الأطعمة البحرية بالجملة أو حتى الصيد أو الاستيراد، وسيؤدي ذلك إلى الضغط على الشركة لزيادة أسعار البيع، وفي حالة عدم القدرة على رفع أسعار البيع بشكل متناسب مع زيادة التكاليف، فإن ذلك سيؤدي إلى انخفاض المبيعات وانخفاض الأرباح وربما أدى ذلك إلى زيادة في مستويات المخزون لدى الشركة وتجميد لجزء من رأس مالها العامل وبالتالي ضعف قدرتها على النمو وتحقيق مبيعات مستقبلية. كما أن مستويات المخزون العالية وضعف القدرة على بيعها سيزيد من مخاطر تلف المخزون وشطبه من سجلات الشركة وبالتالي تحقيق خسائر إضافية.

٢-١-٢ المخاطر البيئية

تتحكم الظروف البيئية بشكل أساسي في أعمال الشركة بسبب تأثيرها المباشر على الأحياء المائية. وفيما يلي بعض العوامل البيئية التي من الممكن - في حال حدوثها - أن تؤثر سلباً على عمليات الشركة ومبيعاتها وربحياتها ومركزها المالي:

التلوث

يؤدي التلوث إلى الإضرار بالمخزون البحري من الأسماك والقشريات والأحياء المائية بشكل عام. وينتج التلوث نتيجة رمي المصانع نفاياتها السامة في مياه البحر دون معالجة تلك النفايات، أو نتيجة رمي البواخر نفاياتها السامة في عرض البحر بدون معالجة أو التسرب النفطي أو الكيميائي من البواخر التي تقل هذه المواد، أو نتيجة تراكم مكبات النفايات على مقربة من الشواطئ أو توجيه مياه الصرف الصحي إلى البحار، أو نتيجة لأسباب أخرى تؤدي في محصلتها إلى شح المساحات الممكن للأحياء البحرية العيش فيها. إن انخفاض كمية الأحياء البحرية نتيجة التلوث سيؤدي إلى انخفاض الكميات التي يتم صيدها ومن ثم انخفاض الكميات المتاحة للبيع وارتفاع تكلفة تلك الكميات بسبب شحها وبسبب توزيع كلفة الصيد وتشغيل القوارب على كميات أقل من الصيد. وسيؤدي هذا إلى صعوبة رفع أسعار البيع وربما البيع بأسعار قريبة من التكلفة وبالتالي انخفاض الربحية أو تحقيق خسائر وتدفعات نقدية ضئيلة أو سالبة، كما أن امتلاك مخزون أطعمة بحرية عالي التكلفة يحمل مخاطر عدم القدرة على بيعه وبالتالي بقاء المخزون عند مستويات تكلفة عالية وتجميد جزء من رأس المال العامل للشركة والحد من قدرتها على النمو التشغيلي مستقبلاً.

ويمكن التقليل من مخاطر التلوث وتأثيره على الصيد عن طريق تبني الحكومة والجهات الرقابية عدداً من السياسات التي تحد من تأثير الإنسان السلبي على مياه البحر وتطبيق تلك السياسات بحزم. وفيما يتعلق بمشاريع الاستثمار الزراعي أو السمكي، فقد قام مجلس الوزراء بإصدار قراره رقم ١٤٠١٣ بتاريخ ١٤/٢٠/٢٠١٤هـ والذي يهدف إلى وضع ضوابط ترخيص مشاريع الاستثمار الزراعي أو السمكي في منطقة جيزان وسهول تهامة. علماً بأن الشركة قد قامت بإنشاء مزرعة الريبان الحالية بمدينة الحريضة بمنطقة عسير (مزرعة البحر الأحمر)، وكذلك مزرعة عمق المخطط لها، في مناطق بعيدة عن أي تلوث نفطي أو كيميائي أو بيولوجي أو ناتج عن تسرب من البواخر أو مياه الصرف الصحي حيث تقع تلك المنشآت

بعيدة عن أي مصانع أو منشآت بتروولية أو تجمعات سكنية كبيرة. ويعتبر هذا الإجراء واقعياً بسبب حساسية الريبان المستزرع الشديدة للملوثات.

كما صدر المرسوم الملكي رقم م/٢٤ بتاريخ ٢٨/٧/١٤٢٢هـ والذي يقضي بالموافقة على النظام العام للبيئة الذي تنص المادة الرابعة منه على أن على كل جهة عامة اتخاذ الإجراءات التي تكفل تطبيق القواعد الواردة في النظام على مشروعاتها أو المشروعات التي تخضع لإشرافها، أو تقوم بترخيصها والتأكد من الالتزام بالأنظمة والمقاييس والمعايير البيئية المبينة في اللوائح التنفيذية للنظام. كما تنص المادة السادسة منه على أن على الجهة القائمة على تنفيذ مشروعات جديدة أو التي تقوم بإجراء تغييرات رئيسية على المشروعات القائمة أو التي لديها مشروعات انتهت فترات استثمارها المحددة أن تستخدم أفضل التقنيات الممكنة والمناسبة للبيئة المحلية والمواد الأقل تلويثاً للبيئة.

وبناءً على النظام العام للبيئة ولائحته التنفيذية، فقد قامت الشركة بعمل دراسة عن الأثر البيئي الذي تسببه المشاريع الجديدة متمثلة بإنشاء مزرعة عمق للريبان (للمزيد من المعلومات حول مزرعة عمق، يرجى مراجعة قسم «استخدام متحصلات الاكتتاب») عن طريق شركة جرانت الشرق الأوسط وهي شركة معتمدة من قبل الرئاسة العامة للأرصاد وحماية البيئة وتعمل في الاستشارات البيئية، وقد أظهرت الدراسة بأن المزرعة لن تسبب أي أضرار بيئية.

ردم الشواطئ

تقوم عدد من مشاريع التطوير العقاري والمشاريع البلدية على ردم الشواطئ بهدف زيادة طول الأراضي الساحلية أو إنشاء عدد من المشاريع العمرانية على ما كان سابقاً شواطئ بحرية. وقد درجت في الآونة الأخيرة ظاهرة ردم مساحات كبيرة من مياه الخليج العربي والبحر الأحمر بهدف إنشاء مشاريع سياحية أو سكنية. إن عملية الردم تلك تؤدي إلى تدمير الشعب المرجانية والنباتات البحرية التي تكون مصدر غذاء أساسي لعدد كبير من الأحياء البحرية. كما تؤدي عملية الردم إلى تقليص مساحة المياه الضحلة التي تعتبر المكان الأمثل لتكاثر الأسماك والأحياء البحرية؛ فبعض الأسماك والريبان تقوم بوضع بيضها في المياه الضحلة بين الصخور والشعب المرجانية وأشجار المانجروف، ومع تقلص المياه الصالحة للتكاثر، تضطر إلى الهجرة أو وضع بيضها في المياه العميقة، وبسبب عدم قدرة بعض الأحياء البحرية على الغوص إلى تلك الأعماق وتحمل درجات الحرارة المنخفضة، يفشل بعضها في وضع بيضه بالشكل الأمثل. وتكون المحصلة انخفاضاً في الثروة السمكية واحتمالية انقراض أنواع منها. ويؤدي ذلك حتماً إلى انخفاض الكميات المتاحة للبيع من قبل الشركة وارتفاع تكلفة تلك الكميات بسبب شحها وبسبب توزيع كلفة الصيد وتشغيل القوارب على كميات أقل من الصيد. وسيؤدي هذا إلى صعوبة رفع أسعار البيع وربما البيع بأسعار قريبة من التكلفة وبالتالي انخفاض الربحية أو تحقيق خسائر وتدفقات نقدية ضئيلة أو سالبة. كما أن امتلاك مخزون أطعمة بحرية عالي التكلفة يحمل مخاطر عدم القدرة على بيعه وبالتالي بقاء المخزون عند مستويات تكلفة عالية وتجميد جزء من رأس المال العامل للشركة والحد من قدرتها على النمو التشغيلي مستقبلاً، وربما شطب ذلك المخزون من سجلات الشركة مستقبلاً بسبب عدم مناسبه للبيع وبالتالي تحقيق خسائر من هذا الإجراء.

وقد قام مجلس الوزراء باتخاذ عدد من الإجراءات الهادفة إلى حماية الثروة البحرية حيث أصدر القرار رقم ١٠٠٤ بتاريخ ١٩/١٢/١٤١٩هـ والقاضي بعدم تملك أو فسخ الأراضي الساحلية أو إصدار تراخيص للبناء على عموم شواطئ المملكة بعمق ٤٠٠ م على الأقل من الشاطئ.

الصيد الجائر

إن زيادة التعداد السكاني على مر السنين، وتحول الذوق العام للمستهلكين إلى التركيز على تناول الأحياء البحرية للتخفيف من أكل اللحوم الحمراء لدواعي صحية، أدى إلى زيادة الطلب على الأطعمة البحرية. وفي حال زيادة الطلب بشكل أكثر من المعروف، فإن ذلك يزيد من احتمالية الصيد الجائر، مما قد يؤدي إلى نضوب المخزون البحري من الأحياء البحرية بشكل عام. وقد شاع استخدام أسلوب الصيد بالجرف (شباك الجر لصيد الأسماك القاعية) حيث يقوم قارب الصيد بإنزال الشباك إلى قاع البحر وجره لجرف المناطق التي يعتقد أنها تحتوي على الأسماك أو الريبان أو الأحياء البحرية الأخرى المستهلكة. وبالرغم من قدرة هذا الأسلوب المتبع على الصيد بكميات تجارية، إلا أنه يقوم بجرف الشعب المرجانية والكائنات البحرية التي تعيش القاع، وتكون المحصلة أن عملية الصيد قد خلفت أضراراً في الحياة البحرية وأثرت على قدرة الأحياء البحرية عموماً على التكاثر من جديد. كما يمكن أن يكون الصيد جائراً في حال قام الصيادون باستخدام شبك صغيرة أو متعددة الطبقات، ففي حين تساعد هذه الأنواع من الشباك على زيادة كمية السمك المصطاد، إلا أنها تقوم باصطياد الأسماك الصغيرة أيضاً، وبشك الأسماك الصغيرة يقل عدد الأسماك التي تصل إلى مرحلة القدرة على التكاثر وبالتالي انخفاض نسبة التكاثر وبالمحصلة ينخفض مخزون الأحياء البحرية في المياه. وسيؤدي ذلك إلى انخفاض الكميات المتاحة للبيع من قبل الشركة وارتفاع تكلفة تلك الكميات بسبب شحها وبسبب توزيع كلفة الصيد وتشغيل القوارب على كميات أقل من الصيد. وسيؤدي هذا إلى صعوبة رفع أسعار البيع وربما البيع بأسعار قريبة من التكلفة وبالتالي انخفاض الربحية أو تحقيق خسائر وتدفقات نقدية ضئيلة أو سالبة. كما أن امتلاك مخزون أطعمة بحرية عالي التكلفة يحمل مخاطر عدم القدرة على بيعه وبالتالي بقاء المخزون عند مستويات تكلفة عالية وتجميد جزء من رأس المال العامل للشركة والحد من قدرتها على النمو التشغيلي مستقبلاً، وربما شطب ذلك المخزون من سجلات الشركة مستقبلاً بسبب عدم مناسبه للبيع وبالتالي تحقيق خسائر من هذا الإجراء.

وفي مسعى من الحكومة للمحافظة على الثروة السمكية والبحرية، فقد أصدرت وزارة الزراعة القرار رقم ٢٣٨٤/١ بتاريخ ٢٥/١٢/١٤١٨هـ المتضمن حظر استخدام شبك الجرف لصيد الأسماك القاعية في مياه المملكة العربية السعودية اعتباراً من تاريخ ٩/٤/١٤١٩هـ، وقد تم تأجيل تاريخ سريان الحظر لاحقاً في القرار الإلحاق رقم ٣٩٧/١ بتاريخ ٢٦/٢/١٤١٩هـ إلى تاريخ ١٤/٩/١٤١٩هـ لمنح الصيادين وقتاً كافياً لتصحيح أوضاعهم واستبدال شبكهم.

المناخ

تؤثر درجات الحرارة بشكل أساسي على الأسماك والقشريات التي تعيش بشكل طبيعي في مياه الخليج العربي والبحر الأحمر. وتحتاج تلك الكائنات إلى درجة حرارة لا تقل عن ١٨ درجة مئوية ولا تزيد على ٣٥ درجة مئوية لتتمكن من النمو والحياة. وتتأثر موجات البرد القارص أو الحرارة المرتفعة على قدرة هذه الكائنات على الحياة والتكاثر. لذا فإن أي تغير مفاجئ في الظروف المناخية قد يؤثر سلباً على قدرة تلك الأحياء على التكاثر والنمو وبالتالي انخفاض كمية الأحياء البحرية المتوفرة للصيد. وسيؤدي ذلك إلى انخفاض الكميات المتاحة للبيع من قبل الشركة وارتفاع تكلفة تلك الكميات بسبب شحها وبسبب توزيع كلفة الصيد وتشغيل القوارب على كميات أقل من الصيد.

وسيؤدي هذا إلى صعوبة رفع أسعار البيع وربما البيع بأسعار قريبة من التكلفة وبالتالي انخفاض الربحية أو تحقيق خسائر وتدفقات نقدية ضئيلة أو سالبة. كما أن امتلاك مخزون أطعمة بحرية عالي التكلفة يحمل مخاطر عدم القدرة على بيعه وبالتالي بقاء المخزون عند مستويات تكلفة عالية وتجميد جزء من رأس المال العامل للشركة والحد من قدرتها على النمو

التشغيلي مستقبلاً، وربما شطب ذلك المخزون من سجلات الشركة مستقبلاً بسبب عدم مناسبه لبيع وبالتالي تحقيق خسائر من هذا الإجراء. علماً بأن مزرعة البحر الأحمر للريان الحالية المملوكة للشركة تقع على ساحل البحر الأحمر (مدينة الحريضة -منطقة عسير)، حيث تمتاز تلك المنطقة بالدفع على مدار السنة وتعتبر من البيئات الأمثل في العالم لاستزراع الريان. كما أن مزرعة عمق للريان المزمع إنشاؤها تقع على نفس الساحل ضمن منطقة عسير وتتمتع بنفس المزايا المناخية.

٣-١-٢ الأمراض

هناك الكثير من الأمراض التي من الممكن أن تتعرض لها مزارع الأسماك أو الريان، وقد يؤدي إصابة تلك المزارع بالأمراض إلى تأثير سلبي في الأداء المالي والوضع التنافسي لمشغليها. علماً بأن الشركة السعودية للأسماك لا تشغل مزارع للأسماك في الوقت الراهن، وإنما تشغل مزرعة لاستزراع الريان، وتعتبر هذه المزرعة عرضة لمخاطر الأمراض الواردة أدناه. ومن أهم تلك الأمراض:

الأمراض الطفيلية

وهناك نوعان أساسيان من الأمراض الطفيلية: الأوليات (مثل الهدبيات والسوطيات والبوغيات) والديدان (مثل الديدان المفلحة والاسطوانية والشريطية وشوكية الرأس).

الأمراض البكتيرية

تتعرض الأسماك والقشريات إلى عدد من الأمراض البكتيرية، وتكون الإصابة إما داخلية أو خارجية. كما تكون البكتيريا إما سالبة الجرام أو موجبة الجرام. وتعتبر الإصابة ببكتريا سالبة أكثر شيوعاً بين الأسماك الذي يؤدي الإصابة بها إلى النفوق إذا لم تعالج في وقتها.

الأمراض الفطرية

هناك بعض الفطريات التي تصيب الأجزاء الخارجية من الكائن المائي مما يسبب أضراراً على الجلد أو تلف البيض ثم النفوق إذا لم تعالج في وقتها.

الأمراض الفيروسية

ويتعتبر الإصابة بأمراض الفيروسية هو الأخطر بين جميع الأمراض إذ أن علاجها صعب جداً. ويعتبر الإشراف والمراقبة الجيدة هما السبيلين المتوافرين للتأكد من عدم دخول أي مسبب ناقل للفيروس إلى مزارع الريان والأسماك.

أمراض أخرى

يتسبب عدم حصول الأسماك والقشريات على الغذاء الكامل إلى ضعفها أو نفوقها أو عدم قدرتها على مقاومة الأمراض. كما أن التغير في الخواص الكيميائية للمياه أو ارتفاع درجات الحرارة قد تؤدي إلى إصابة الأسماك والقشريات بأمراض تقلل من فرص قدرتها على النمو والحياة.

ويمكن التقليل من احتمالية الإصابة بتلك الأمراض بالطرق التالية:

١. وضع معايير السلامة البيولوجية (Bio-security) الإشراف والرقابة المستمرة على تطبيقها والمحافظة على جودة المياه ووضع الكفاءات المناسبة من الأسماك أو القشريات في أحواض التربية واستخدام الأعلاف المناسبة والجيدة.
٢. إبلاغ السلطات المختصة بأسرع وقت ممكن عن الحالات المرضية في المراحل الأولى وذلك للاستفادة من الخبرات المتوفرة لدى السلطات ولتفادي تفشي المرض وانتقاله إلى مزارع أخرى على نفس الساحل. ففي حال اكتشاف أمراض داخل المزرعة يتم إخطار وزارة الزراعة فوراً، وفي حال اكتشاف ملوثات بحرية يتم إخطار الرئاسة العامة للأرصاد وحماية البيئة ووزارة الزراعة أيضاً.
٣. استخدام العلاجات الكيميائية أو الفيزيائية المتوفرة محلياً أو دولياً في حالة الإصابة بالمرض لا سمح الله.

٤-١-٢ ضمانات والتزامات رأسمالية

أظهر تقرير مراجع الحسابات في ٢١ ديسمبر ٢٠١٠م أن لدى الشركة السعودية للأسماك تكاليفاً رأسمالية مستقبلية بمبلغ ١٩,٢ مليون ريال سعودي (٩,٣١ مليون ريال سعودي عام ٢٠٠٩م) متعلقة باستكمال توسعة مزرعة البحر الأحمر بمدينة الحريضة بمنطقة عسير (نسبة الإنجاز كما في تاريخ النشرة تساوي ٩٨٪) وشراء قوارب للصيد وفتح منافذ بيع جديدة. ولدى الشركة التزامات باعتمادات مستندية بحدود مليوني ريال سعودي وخطابات ضمان بحدود ٨٩٣ ألف ريال سعودي. كما تلتزم الشركة بعقود إيجار تشغيلية بقيمة ١,٤ مليون ريال سنوياً مقابل أراضي ونقاط بيع بالتجزئة. وبالرغم من أن إدارة الشركة لا تعتقد أن هناك احتمالاً للتخلف عن سداد هذه المطلوبات في المستقبل، إلا أن عدم سدادها يشكل مخاطر على تحقيق إيرادات وعوائد مستقبلية بسبب عدم القدرة على سداد الإيجارات أو استكمال توسعة مزرعة البحر الأحمر للريان أو شراء القوارب أو فتح منافذ البيع أو الحصول على المشتريات من خارج المملكة بسبب عدم القدرة على سداد مقابل الاعتمادات المستندية أو خطابات الضمان.

يشير تقرير مراجع الحسابات في ٣١ ديسمبر ٢٠١٠م إلى أن الشركة قامت بتقديم الإقرارات الزكوية حتى العام ٢٠٠٩م وتم استلام شهادات الزكاة حتى عام ٢٠٠٦م. ولم تستلم الشركة الربوط النهائية للأعوام من ٢٠٠٧م وحتى عام ٢٠٠٩م حيث أنها لا تزال قيد الدراسة من قبل مصلحة الزكاة والدخل. إن عدم استلام الربوط النهائية من مصلحة الزكاة والدخل لأي من السنوات قد ينتج عنه قيام المصلحة بربط زكوي نهائي يختلف عن المبالغ المسددة سابقاً، وفي حالة زيادة مبالغ الربط النهائي عن المبالغ المسددة سابقاً، فإن الشركة ستكون مطالبة بسداد مبالغ إضافية، مما قد يؤدي إلى استخدام الشركة لمبالغ نقدية لسداد الربط الزكوي النهائي على حساب خططها التشغيلية أو الاستثمارية الأخرى.

٦-١-٢ عدم القدرة على شراء الأرض التي يقع عليها المقر الرئيسي في الدمام

لدى الشركة السعودية للأسماك موافقة مدتها ستة أشهر (تنتهي في ١٤٢٢/٦/٢٨هـ) من المؤسسة العامة للخطوط الحديدية («المؤسسة») لشراء الأرض المقام عليها المقر الرئيسي للشركة ومرافق إنتاجها الرئيسية ومرافق التخزين وسكن العاملين والتي تستأجرها شركة الأسماك حالياً وتعود ملكيتها للمؤسسة، وتبلغ قيمة الشراء المتفق عليها مبلغ ٣٩,٢ مليون ريال (كما يظهر في قسم «استخدام متحصلات الاكتتاب»). وفي حالة عدم قيام الشركة بسداد المبلغ خلال المهلة، فستقوم المؤسسة بتطبيق المادة رقم (١١) من إجراءات البيع والتي تنص على أنه يحق للمؤسسة في حالة عدم الوصول إلى اتفاق مع المستأجر طرح الأرض وما عليها من منشآت للبيع بمزايدة عامة، ويمكن للمستأجر الدخل في المزايدة، ويراعى عند إعلان البيع إيضاح أن الأجرة سوف تعود للمالك الجديد بعد البيع. وفي هذه الحالة، ستستمر الشركة في استئجارها للموقع من المالك الجديد ويستمر نفاذ العقد حتى نهاية مدته في ١٤٤٥/١٢/٣٠هـ. إلا أن هناك مخاطر حصول خلافات مع المالك الجديد، أو طلب رفع الأجرة أو الضغط لإلغاء العقد أو إخلاء الموقع، وكل ذلك سيؤثر على قدرة الشركة في الاستمرار في التشغيل واستغلال المرافق الخاصة بها وربما أدى إلى نقل هذه المرافق إلى مواقع أخرى وتكبدي تكاليف إضافية علاوة على توقف الأعمال. وقد يؤدي كل ذلك إلى خفض مبيعات الشركة وزيادة تكاليفها التشغيلية والرأسمالية وانخفاض رأس المال العامل بسبب استخدام السيولة التشغيلية في سداد نفقات رأسمالية.

وقد بدأت علاقة الشركة السعودية للأسماك مع المؤسسة في ١٤٢١/١/١هـ، حين تم توقيع عقد بين المؤسسة العامة للخطوط الحديدية («المؤسسة») والشركة السعودية للأسماك تقوم بموجبه الأسماك باستئجار قطعة الأرض رقم ١٦ بالمخطط ٢٠٠٦ KB بالدمام (والمقام عليها حالياً المقر الرئيسي ومرافق الإنتاج والتخزين وسكن العاملين) والبالغ مساحتها ٧١,٧٩٤ متر مربع. والتزمت شركة الأسماك بموجب العقد أن تدفع للمؤسسة في بداية كل سنة تأجيرية إيجاراً سنوياً قدره ٤٠٢ ألف ريال سعودي بواقع ٥,٦٠ ريال للمتر المربع وذلك دون حاجة لأي مطالبة من أن نوع كانت. وقدمت شركة الأسماك ضماناً بنكيًا يعادل قيمة إيجار سنة تعاقدية غير مشروط وغير قابل للإلغاء سارياً طيلة مدة العقد وحتى نهايته. وإذا تأخرت شركة الأسماك عن دفع الإيجار للمؤسسة، يحق للمؤسسة مصادرة الضمان البنكي استيفاءً للإيجار مع إخطار شركة الأسماك بضرورة تقديم ضمان جديد بنفس القيمة والشروط قبل شهرين من انتهاء السنة التعاقدية التي جرى خلالها مصادرة الضمان، وإذا لم تلتزم شركة الأسماك بذلك يحق للمؤسسة فسخ العقد في نهاية السنة التعاقدية دون سابق إنذار. مع إلزام شركة الأسماك بإخلاء الأرض وإلزامها بدفع أي تعويضات تترتب على ذلك.

وتبلغ مدة العقد ٢٥ سنة بدأت في ١٤٢١/١/١هـ وتنتهي بنهاية يوم ١٤٤٥/١٢/٣٠هـ. ويجوز لشركة الأسماك تأجير الأرض موضع العقد أو المنشآت المقامة عليها كلياً أو جزئياً للغير بشرط أن يوافق هذا التصرف لدى المؤسسة. وتلتزم شركة الأسماك بإعادة الأرض المؤجرة إلى المؤسسة خالية من أي التزامات أو حقوق للغير وذلك في موعد لا يتجاوز تاريخ انتهاء العقد.

وقد أبدت شركة الأسماك رغبتها بشراء قطعة الأرض المستأجرة. وفي ١٤٢٨/٥/٢٣هـ قامت المؤسسة العامة للخطوط الحديدية بإخطار شركة الأسماك بموافقة المؤسسة المبدئية على بيع الأرض وما عليها من منشآت في حال تقديم عرض مالي يحدد فيه قيمة المتر المربع والقيمة الإجمالية على أن يكون ساري المفعول لمدة ٩٠ يوماً من تاريخ فتح العرض، وتقديم ضمان بنكي يعادل ٥٪ من قيمة العرض ساري المفعول لمدة ستة أشهر، ويحق للمؤسسة مصادرة الضمان في حالة تراجع الشركة عن الشراء، ويحق للمؤسسة في حال عدم الوصول إلى اتفاق بشأن قيمة العقار طرح الموقع للبيع بمزايدة عامة. وقامت شركة الأسماك في ١٤٢٨/٨/٦هـ بطلب منحها مهلة لنهاية عام ١٤٢٨هـ لتمتد من تقديم عرضها، وفي ١٤٢٩/٣/٢هـ طلبت المؤسسة من الشركة تقديم عرض مالي خلال مدة لا تتجاوز ٣٠ يوماً يحدد بموجبه قيمة المتر المربع والقيمة الإجمالية على أن يكون ساري المفعول لمدة ٩٠ يوماً من تاريخ فتح العرض، وتقديم ضمان بنكي يعادل ٥٪ من قيمة العرض ساري المفعول لمدة ستة أشهر، ويحق للمؤسسة العامة مصادرة الضمان في حالة تراجع الشركة عن الشراء، ويحق للمؤسسة في حال عدم الوصول إلى اتفاق بشأن قيمة العقار طرح الموقع للبيع بمزايدة عامة. وفي ١٤٢٩/٣/١٥هـ قامت الشركة بتقديم عرضها إلا أن المؤسسة لم توافق عليه وقامت بعرض قيمة بديلة. وفي ١٤٢٩/١٢/٣هـ وافقت مجلس الإدارة على شراء الشركة للأرض وبالسعر الذي حددته المؤسسة العامة للخطوط الحديدية وهو ٣٩,٢٤٥,٩٨٢ ريال سعودي. وتبعاً لذلك، حصلت الشركة السعودية للأسماك على موافقة المؤسسة على البيع، وقد جددت تلك الموافقة مؤخراً بموجب خطاب المؤسسة العامة للخطوط الحديدية رقم ١١١٢٢/٢١ وتاريخ ١٤٣١/١٢/٢٩هـ ولمدة ستة أشهر من تاريخه (تنتهي في ١٤٣٢/٦/٢٨هـ) وتعمل الشركة حالياً على الحصول على تجديد لهذا الخطاب، ولا تعتقد الشركة أن هناك احتمال لعدم تجديده. وقد أشار خطاب التجديد إلى أنه في حالة عدم تجاوب الشركة خلال المهلة الممنوحة فسوف تقوم المؤسسة بتطبيق المادة رقم (١١) من إجراءات البيع والتي تنص على أنه يحق للمؤسسة في حالة عدم الوصول إلى اتفاق مع المستأجر طرح الأرض وما عليها من منشآت للبيع بمزايدة عامة، ويمكن للمستأجر الدخل في المزايدة، ويراعى عند إعلان البيع إيضاح أن الأجرة سوف تعود للمالك الجديد بعد البيع.

٧-١-٢ استمرار الأعضاء الرئيسيين في إدارة الشركة

يعتمد نجاح أي شركة واستراتيجيتها في تحقيق النمو على استمرار خدمات الإدارة والأشخاص الرئيسيين في المستويات الإدارية المختلفة وخصوصاً المستويات الإدارية العليا. فمع زيادة فترة خدمة الكوادر لدى الشركة، تزداد معهم الخبرة العملية في علميات الشركة ونظامها الداخلي ومحيطها الخارجي. ومع خسارة الشركة للكوادر الخبيرة يصعب عليها استبدالهم بكوادر خبيرة أخرى وتعويض نقص الخبرة خلال فترة قصيرة، خصوصاً في ضوء غياب خطط إحلال وترقية العاملين لاستلام مواقع سابقهم. كما تحمل كوادر الإدارة العليا معهم خططاً لنمو الشركة تكون بالعادة خططاً طويلة الأجل، ومع خسارة الشركة لكوادر في الإدارة العليا يصعب على الذين يحلون محلهم الاستمرار في نفس الخطم أو مواصلة المسيرة بنفس الاتجاه مما يضطرهم إلى استحداث خطط واستراتيجيات بديلة قد تؤثر على تقدم الشركة.

وقد اتخذت الشركة عدداً من الإجراءات للحد من فقدان تلك الكوادر، وتعمل على وضع خطط الإحلال والترقية، ومع ذلك، لا تضمن الشركة إمكانية إبقاء الكوادر المؤهلة العاملة لديها أو إيجاد بدائل على نفس الدرجة من التأهيل في حال فقدانها، مما قد يعكس سلباً على قدرة الشركة في الخروج من وضعها المالي الحالي وقدرتها في البدء في تحقيق أرباح.

تقوم الشركة بتصنيع جزء من حاجتها من المواد الأولية الرئيسية كصناديق البوليسترين والتلج لنقل المنتجات، إلا أن الشركة تقوم بشراء الكثير من المواد الأولية الأخرى مثل الأسماك الطازجة والربيان (شراء محلي أو مستورد) وأعلاف الربيان ومواد التجهيز والمعالجة لمنتجات القيمة المضافة وغيرها. إن أسعار تكلفة الكثير من المواد الأولية متقلبة لحد كبير. إن نتائج عمليات الشركة ستتأثر سلباً عند ازدياد أسعار المواد الخام خاصة في حالة عدم قدرة الشركة على تغطية تلك الزيادة عن طريق خفض التكاليف التشغيلية الأخرى أو رفع أسعار بيع منتجاتها، مما قد ينتج عنه تحقيق أرباح أقل أو حتى خسائر وتدفقات نقدية تشغيلية منخفضة أو سالبة تؤدي في النهاية إلى ضعف قدرة الشركة على التوسع وزيادة المبيعات.

٩-١-٢ اعتماد الشركة على استئجار الأصول في عملياتها

تعتمد الشركة في عملياتها التشغيلية على استئجار الأصول والممتلكات بدلاً من تملكها. فهي تقوم على سبيل المثال لا الحصر باستئجار أرض المقر الرئيسي للشركة المقام عليها المقر الرئيسي ومرافق الإنتاج والتخزين وسكن العاملين، كذلك تقوم الشركة باستئجار معظم فروع الشركة ومحال البيع التابعة لها، وباستئجار شاحنات النقل المخصصة لنقل البضائع بين فروع الشركة ونقاط التوزيع. علماً بأن الشركة تلتزم شراء أرض المقر الرئيسي للشركة من صافي متحصلات الاكتتاب (يرجى مراجعة قسم «استخدام متحصلات الاكتتاب»). وفي حال لم تتمكن الشركة من تجديد عقود الاستئجار لأي سبب من الأسباب، أو تغيرت شروط عقود الاستئجار الحالية بشكل يتعارض مع مصلحة الشركة بحيث لا تستطيع الشركة مزاوله عملها بالشكل الطبيعي أو الأمثل، أو في حالة عدم رغبة ملاك تلك الأصول تجديد العقود من طرفهم، فإن ذلك قد يؤدي إلى عدم قدرة الشركة على مزاوله أعمالها بالشكل الطبيعي وقد يؤدي إلى توقف بعض عمليات الشركة التشغيلية وانخفاض مبيعاتها وقدرتها على توليد تدفقات نقدية تشغيلية موجبة.

١٠-١-٢ نقص استغلال الطاقة التصنيعية للشركة

تمتلك الشركة وتشغل عدداً من المصانع في كل من مدينة الدمام والرياض وجدة وجازان لمعالجة وتصنيع الأطعمة البحرية. وتعتزم الشركة الاستثمار في تحديث وتطوير هذه المصانع من خلال استخدام متحصلات الاكتتاب (يرجى مراجعة قسم «استخدام متحصلات الاكتتاب»). وقد أظهرت البيانات التاريخية للشركة انخفاض نسبة استغلال الطاقة التصنيعية لهذه المصانع بسبب حاجتها للتحديث، وفي حالة قيام الشركة بتحديث هذه المصانع عن طريق الإنفاق الرأسمالي مع استمرار ضعف استغلال الطاقة التصنيعية لهذه المصانع مستقبلاً فإن ذلك سيؤدي إلى ارتفاع تكلفة الإنتاج بسبب ارتفاع تكاليف الاستهلاك المحملة على حجم إنتاج أقل، وانخفاض في مستوى فعالية الإنتاج، مما قد يؤدي ذلك إلى انخفاض ربحية الشركة ونقص في قدرتها على تحقيق العائد المناسب على الاستثمار في تحديث هذه المصانع.

١١-١-٢ عدم قدرة الشركة على الحصول على تمويل للمشاريع الجديدة

يعتمد نشاط الشركة بشكل أساسي على الاستثمارات الرأسمالية في المشاريع الجديدة. ولكي تتمكن الشركة من تحسين أدائها المالي ووضعها التنافسي والتمكن من الدخول إلى أسواق جديدة عن طريق إنتاج منتجات غذائية عالية الجودة، يتعين على الشركة الاستثمار في المشاريع الجديدة المشار إليها في هذه النشرة (يرجى مراجعة قسم «استخدام متحصلات الاكتتاب»). وتوسع الشركة لتمويل استثماراتها الرأسمالية المستقبلية بشكل أساسي عن طريق زيادة رأسمالها بإصدار أسهم حقوق أولوية والحصول على قروض من صندوق التنمية الزراعية. وفي حال عدم موافقة الجمعية العامة غير العادية على زيادة رأس المال أو عدم القدرة على الحصول على قرض صندوق التنمية الزراعية، فإن ذلك سوف يحد من قدرة الشركة على تمويل مشروعاتها المستقبلية الواردة في هذه النشرة. وفي هذه الحالة، فإن الشركة السعودية للأسماك لن تتمكن من النمو السريع وتحقيق نتائج إيجابية مجزية في وقت قصير والانتقال إلى مرحلة الربحية العالية، وستكون الشركة أكثر حساسية للمخاطر المختلفة الواردة في هذا القسم بسبب تقلص طاقاتها وتنوع مصادرها وبسبب ضعف ملاءتها المالية وهامش ربحيتها. وربما أدى ذلك إلى تفاقم خسائر الشركة ووصول تلك الخسائر إلى ثلاثة أرباع رأسمال الشركة، مما يتطلب معه عقد اجتماع للجمعية العامة للشركة وفق متطلبات المادة (١٤٨) من نظام الشركات والتي نصت على أنه إذا بلغت خسائر شركة المساهمة ثلاثة أرباع رأس المال، وجب على أعضاء مجلس الإدارة دعوة الجمعية العامة غير العادية للنظر في استمرار الشركة أو حلها قبل الأجل المعين في نظامها، وينشر القرار في جميع الأحوال بالطرق المنصوص عليها في المادة (٦٥)، وإذا أهمل أعضاء مجلس الإدارة دعوة الجمعية العامة غير العادية أو إذا تعذر على الجمعية إصدار قرار في الموضوع، جاز لكل ذي مصلحة أن يطلب حل الشركة.

٢-٢ مخاطر السوق

١-٢-٢ استمرار تبعات الأزمة المالية العالمية

شهد العالم تباطؤاً في النمو الاقتصادي نتيجة للأزمة المالية العالمية التي ظهرت بشكل جلي في العام ٢٠٠٨م، وشهدت بعض الدول تباطؤاً مستمراً أدى إلى حصول كساد في هذه الدول. ويرى بعض المختصين في الأطعمة البحرية أن تأثير الأزمة المالية العالمية على قطاع الأطعمة البحرية كان أكبر من تأثيرها على قطاعات أخرى، وذلك بسبب أن الأطعمة البحرية تعتبر بشكل عام أطعمة عالية السعر نسبياً. وفي حالة استمرار تبعات الأزمة المالية العالمية أو زيادتها وتأثيرها على النمو الاقتصادي العالمي، فإنه يتوقع أن يؤثر ذلك على الطلب العالمي على الأطعمة البحرية ومنها إنتاج الشركة السعودية للأسماك من الربيان بشكل خاص كونه منتجاً تصديرياً. وربما أدى ذلك إلى تعرض الشركة لخسائر عالية بسبب طاقاتها الإنتاجية العالية من الربيان واستثمارها الرأسمالي في المزارع، بما فيها مزرعة عمق المزمع إنشاؤها عن طريق جزء من صافي متحصلات الاكتتاب (فضلاً عن استخدام متحصلات الاكتتاب).

٢-٢-٢ انهيار أسعار الربيان عالمياً

تواجه الشركة السعودية للأسماك مخاطر انخفاضات أخرى في أسعار الربيان بسبب توسع الاستزراع في دول تتمتع بتكاليف أقل في اليد العاملة والإنشاءات، مثل الصين وتايواند والاكوادور وفيتنام، علماً بأن هذا الانخفاض لم يحدث بعد لسببين، الأول هو تأثر مزارع لمنجيين رئيسيين، وخصوصاً في اندونيسيا، بأمراض أدت لتوقف النمو في العرض العالمي من الربيان، إضافة إلى أن هناك زيادة في الطلب على الربيان وتحوله إلى سلعة فاخرة في متناول الكثير بسبب انخفاض سعرها. وفي حالة انخفاض أسعار الربيان في الأسواق التي

تستهدف الشركة التصدير إليها، فإن الشركة ستعرض لخسائر عالية بسبب طاقتها الإنتاجية التي ستصبح عالية نسبياً من الريان واستثمارها الرأسمالي في المزارع، بما فيها مزرعة عمق المزمع إنشاؤها عن طريق جزء من صافي متحصلات الاكتتاب (فضلاً أنظر قسم "استخدام متحصلات الاكتتاب"). علماً بأن مبيعات الشركة من التصدير بلغت ما نسبته ٣,٠% و ٧,٠% و ٩,٥% من مبيعات الشركة للسنوات المالية ٢٠١٠م و ٢٠٠٩م و ٢٠٠٨م على التوالي، وتتمثل هذه المبيعات بشكل رئيسي من صادرات الريان. وقد انخفضت صادرات الشركة خلال تلك الفترة بسبب زيادة الطلب على الريان محلياً وتركيز الشركة على تلبية الطلب المحلي عن طريق البيع بالتجزئة.

٣-٢-٢-٢ نضوب المصائد

إن نضوب المصائد السعودية في البحر الأحمر أو في الخليج العربي، أو حتى تلك التي في الدول التي تقوم بتوريد الأسماك الطازجة للمملكة مثل اليمن وعمان، نتيجة الصيد الجائر أو نتيجة ردم الشواطئ أو التلوث أو غيرها سيؤدي حتماً إلى تقليص كميات الأسماك الطازجة التي تكون متاحة للشركة لصيدها أو شرائها بالجملة ومعالجتها وبيعها. وربما أدى ذلك إلى انخفاض مبيعات الشركة وربحيتهما وقدرتها على توليد تدفقات نقدية تشغيلية إيجابية.

٤-٢-٢-٢ الاستقرار السياسي في دول المصائد

إن عدم الاستقرار السياسي في دول المصائد الرئيسية للشركة (اليمن تحديداً) قد يعرض الشركة إلى نقص في الكميات المتاحة لها من الأسماك الطازجة وذلك لأن الشركة تقوم بشراء كميات من الأسماك الطازجة من الصيادين في اليمن الذين يقومون بتوريد صيدهم إلى المملكة براً. وربما أدى ذلك إلى انخفاض مبيعات الشركة وربحيتهما وقدرتها على توليد تدفقات نقدية تشغيلية إيجابية.

٥-٢-٢-٢ زيادة استيراد الأطعمة البحرية المصنعة من قبل الغير

في حالة زيادة استيراد الغير للأطعمة البحرية المصنعة من دول أخرى تتمتع بتكاليف أقل نسبياً، فإن ذلك سيؤدي إلى وجود منافسة عالية مع شركة الأسماك كمنتج محلي، خصوصاً مع تقليص قدرة الحكومات، ومنها حكومة المملكة، على فرض أي إجراءات حمائية للمنتجين المحليين. وربما أدى ذلك إلى انخفاض مبيعات الشركة وربحيتهما وأثر على قدرتها على تحقيق تدفقات نقدية تشغيلية موجبة. كما أن ذلك قد يؤدي إلى ارتفاع مستويات مخزون الشركة من الأطعمة البحرية المصنعة ووجود احتمالات شطب تلك الكميات مما يعني خسائر إضافية تتحملها الشركة نتيجة لهذا الإجراء.

٦-٢-٢-٢ توسع شركات الأطعمة البحرية السريعة والمطاعم

في حالة توسع شركات الأطعمة البحرية وشركات الأطعمة السريعة والمطاعم الكبيرة وقيامها بعرض الأطعمة المطهية، فإن ذلك يعني استحواد هذه الجهات على حصة من حصة الشركة في سوق الأطعمة المطهية والتي تقوم الشركة حالياً بتقديمها من خلال شبكة محلاتها حول المملكة. وربما أدى كل ذلك إلى انخفاض مبيعات الشركة وربحيتهما وأثر على قدرتها على تحقيق تدفقات نقدية تشغيلية موجبة، إضافة إلى إغلاق محلات البيع، وبالتالي تحمل خسائر رأسمالية نتيجة إغلاق المحلات تعادل الاستثمارات الرأسمالية غير المستهلكة والالتزامات الأخرى، بما في ذلك تلك الاستثمارات التي تزمع الشركة القيام بها لافتتاح محلات جديدة وتحديث محلات قائمة (يرجى مراجعة قسم «استخدام متحصلات الاكتتاب»).

٧-٢-٢-٢ السعودية

بما أن عدد موظفي الشركة يزيد على ٢٠ موظفاً، فإن الشركة مطالبة بمقتضى تعميم وزارة العمل الصادر في ١٤٢٣/٦/١هـ (الموافق ٢٠٠٣/٨/١٠م) بالاحتفاظ بنسبة سعودية لا تقل عن ٢٠% من إجمالي عدد العمالة لديها. وبالعودة إلى قرار مجلس الوزراء رقم ٥٠ الصادر في ١٤١٥/٤/٢١هـ (الموافق ١٩٩٤/٩/٢٧م) فإن عدم استيفاء التزامات السعودية المنصوص عليها في ذلك القرار يمكن أن يخضع الشركة لواحد أو أكثر من العقوبات التالية:

- وقف منح تأشيرات العمل للشركة.
- وقف عمليات نقل الكفالة إلى الشركة.
- استبعاد الشركة من المنافسة على العطاءات الحكومية.
- رفض طلب الحصول على قروض حكومية.
- رفض طلب الحصول على معونات حكومية ضمن برنامج دعم القطاع الخاص.

إلا أنه قد تم في القرار المذكور استثناء الوظائف المتعلقة بالمقاولات والصيانة والنظافة والتشغيل وتم تحديد نسبة السعودة فيها بـ ١٠% لأنه يصعب في الوقت الحاضر تحقيق نسبة ٢٠% في هذه الوظائف. ومن المعلوم أنه حسب طبيعة نشاط شركة الأسماك فإن معظم موظفيها هم من الفنيين الذين يعملون في المصانع والصيد والاستزراع وبالتالي فإن الشركة مطالبة بنسبة سعودية لا تقل عن ١٠%. وفي ٢٠١١/٥/٣١م بلغت نسبة السعودة في الشركة ككل ٣,١٥% وهي محسوبة على أساس جميع العاملين في الشركة بما فيهم العاملين الفنيين. وتوسعي الشركة إلى زيادة هذه النسبة لتصل إلى مستويات أعلى من السعودة. وقد حصلت الشركة على شهادة السعودة صادرة من مكتب العمل بالمنطقة الشرقية بتاريخ ١٤٢٣/٤/٢٤هـ حيث أشارت إلى أن الشركة ملتزمة بما يجب تحقيق نسبة السعودة المحددة (نسبة السعودة المطلوبة بالنسبة للشركة هي ١٠%).

٨-٢-٢-٢ المخاطر النظامية

تخضع منتجات الشركة في الأسواق التي تعمل فيها إلى قوانين الجهات المتخصصة في المملكة العربية السعودية وغيرها من الأسواق التي تكون مستهدفة لعمليات التصدير، وهذه الإجراءات النظامية قد ترتبط بما يلي:

١. متطلبات التراخيص (بما في ذلك التراخيص الخاصة بوزارتي التجارة والصناعة ووزارة الزراعة في المملكة).
٢. المواصفات والمقاييس الصادرة عن الهيئة السعودية للمواصفات والمقاييس.
٣. الشروط النظامية للاستيراد في الدول الأخرى.
٤. الرسوم الجمركية على المواد الأولية الرئيسية والمنتجات الجاهزة المستوردة.
٥. قيود المبيعات.
٦. الالتزامات المتعلقة بالجوانب الصحية.
٧. الأنظمة الدولية لمواسم الصيد.

إن أي تغيير في أي من المتطلبات المذكورة أعلاه أو غيرها قد يكون له أثر سلبي على أداء الشركة مستقبلاً .

٩-٢-٢ فقد عملاء رئيسيين

لدى الشركة السعودية للأسماك عدد من عملاء الجملة الرئيسيين الذين تقوم الشركة ببيع بعض منتجاتها من الربيان أو منتجات القيمة المضافة لهم. ويستحوذ أكبر ٣٠ عميل رئيسي على ما نسبته ٢٥% من مبيعات الشركة للعام ٢٠١٠م (٤١% في العام ٢٠٠٩م، ٤٠% في العام ٢٠٠٨م). إن فقد أي من العملاء الرئيسيين وتوجهه إلى منافسين أو تعثر أعماله ستؤدي إلى تخفيض مبيعات الشركة بنسبة مؤثرة تعتمد على نسبة مشتريات العميل. كما أن عدم قدرة الشركة على الالتزام بمتطلبات العملاء الرئيسيين فيما يتعلق بالجودة والمواصفات والسلامة والنظافة وعدم اجتيازها للمراجعة الدورية لمراقبتها والتي تتم من قبل بعض هؤلاء العملاء، قد تؤدي إلى فقد العميل وتخفيض مبيعات الشركة، وربما أدى ذلك لزيادة كلفة المبيعات بسبب تحميل تكاليف الإنتاج على كميات إنتاج أقل، وبالتالي تأثر ربحية الشركة وقدرتها على توليد تدفقات نقدية تشغيلية موجبة.

١٠-٢-٢ ارتباط النمو الاقتصادي في المملكة بأسعار النفط

يعتمد الاقتصاد السعودي والخليجي عموماً في نموه على نمو القطاع النفطي بشكل أساسي. وبالرغم من أن غالبية السكان في المملكة يعملون في نشاطات غير مرتبطة باستخراج النفط وتصنيعه وتكريره، إلا أن العجلة الاقتصادية في المملكة معتمدة بشكل كبير على عوائد بيع النفط في الأسواق العالمية وعلى الإنفاق الحكومي من هذه العوائد. إن اعتماد اقتصاد أي دولة على سلعة واحدة بشكل عام يجعله عرضة لتقلبات مفاجئة نتيجة لتقلبات أسعار تلك السلعة. وبما أن الشركة تعمل من ضمن منظومة الاقتصاد السعودي، فإن الأداء المالي للشركة سيتأثر سلباً مع انخفاض سعر النفط عالمياً بسبب تأثير الأخير على اقتصاد المملكة واحتمال انخفاض إجمالي الناتج المحلي نتيجة الانخفاض في سعر النفط. إن انخفاض أسعار النفط وانخفاض الناتج المحلي سيؤدي إلى زيادة محتملة في البطالة وتدني الإنفاق الحكومي وربما ارتفاع في أسعار صرف العملات الأجنبية (بخلاف الدولار) مقابل الريال. وكل ذلك سيؤدي إلى ضعف الطلب على مبيعات الشركة ورفع تكاليف استيراد المواد الأولية والأسماك من خارج المملكة، مما يؤثر سلباً على مبيعات وربحية الشركة وتدفعاتها النقدية التشغيلية.

١١-٢-٢ المنافسة مع الأسواق التجارية الكبرى (السوبر ماركت والهايبر ماركت)

يقوم عدد من الأسواق التجارية الكبرى (السوبر ماركت والهايبر ماركت) بإنتاج منتجات تحمل أسمها وبأسعار منافسة، وذلك في محاولة منافسة الشركات التي تمتلك علامات تجارية. وفي حال قامت الأسواق التجارية الكبرى بإنتاج منتجات أطعمة بحرية، فإنها على الأرجح ستكون بأسعار مغرية، مما يقلل قدرة شركة الأسماك على المنافسة وتحقيق هوامش ربحية مرتفعة خصوصاً بالنسبة لمنتجات الشركة التي تباع في الأسواق التجارية الكبرى، ومن الممكن أن يتدنى أداء الشركة المالي في حال دخولها بعملية حرب أسعار مع تلك الأسواق التجارية. وفي النهاية، ربما أدى ذلك إلى خفض مبيعات الشركة وربحياتها وقدرتها على تحقيق تدفقات نقدية تشغيلية موجبة.

١٢-٢-٢ زيادة حدة المنافسة مع الشركات الخارجية

تعمل شركة الأسماك في مجال استزراع الربيان، وتعتمد في تصميم مزارعها على اليد العاملة بدرجة كبيرة. ومع أن مزارع الربيان موجودة في ظروف بيئية متميزة، إلا أن توفر اليد العاملة بالأعداد المطلوبة وبالأجور المناسبة قد لا يكون متوفراً بسهولة في المملكة. ومع انفتاح السوق السعودي على الشركات الخارجية، تزداد حدة المنافسة مع الشركات التي تستطيع توفير اليد العاملة المطلوبة بالشروط المناسبة. ومع دخول منتجات تلك الشركات إلى السوق السعودي بأسعار منافسة، تقل قدرة الشركة على المنافسة وتحقيق هوامش ربحية مرتفعة، ومن الممكن أن تقل ربحية الشركة في حال دخولها بعملية حرب أسعار مع تلك الشركات. وتظهر هذه المنافسة مع المنتجين الأجانب للربيان في كل من الصين وفيتنام وتايلاند والإكوادور.

١٣-٢-٢ عدم القدرة على مواكبة متطلبات السوق

يعتبر السوق السعودي من الأسواق الشابة في العالم. حيث أن نسبة كبيرة من سكان المملكة هي من فئة الشباب. وقد تغير نمط التسوق الغذائي للأجيال الشابة خلال السنوات الأخيرة لتناسب مع نمط معيشته، وقد تحول المستهلك تدريجياً من شراء الأسماك الطازجة من الأسواق التقليدية إلى شراء الأطعمة المطهية من المجمعات التجارية والمطاعم السريعة. كما أن هناك تحولاً من شراء الأسماك الكاملة إلى شراء الأسماك مقطعة ومجهزة للتناسب مع نمط المعيشة الجديد الذي يفتقر إلى الوقت الكافي لإعداد وجبات الطعام. ومع استمرار تغير نمط حياة المستهلك السعودي، تتغير معه متطلباته الغذائية والاستهلاكية. وبذلك، يبرز خطر عدم قدرة الشركة للاستجابة لمتطلبات السوق السريعة واستمرارها في إنتاج منتجات غذائية يكون المستهلك قد تجاوزها أو غير راغب بها. وربما أدى ذلك إلى فقد العملاء إلى منافسي الشركة وانخفاض مبيعات الشركة وربحياتها ويؤثر على قدرتها على تحقيق تدفقات نقدية تشغيلية موجبة. وقد يؤدي هذا الأمر إلى تحول الشركة للاستثمار الرأسمالي في مشاريع تتواكب مع متطلبات الفئة العمرية الشابة مثل المطاعم السريعة.

٣-٢ المخاطر المتعلقة بالطرح

١-٣-٢ سعر الطرح

لا يوجد أي تأكيد بأن سعر الطرح سيكون مساوياً لسعر تداول السهم في السوق بعد عملية الاكتتاب في حال عدم وجود سوق فعال ومستمر لتداول الأسهم. وقد تم تحديد سعر الاكتتاب في الأسهم المطروحة بالقيمة الاسمية وذلك بعد تقييم أداء الشركة وسعر السهم العادل وبناءً على عوامل أخرى كمعطيات سوق الأسهم، ووضع الاقتصاد العام، وغيرها من العوامل الخارجة عن إرادة الشركة مثل وضع سوق الأطلعمة البحرية ودخول عدد من المنافسين في نفس القطاع إلى السوق المحلي، إلا أن أي تغير في هذه العوامل يمكن أن يتسبب في حدوث تقلبات في سعر أسهم الشركة وسيولتها. بالإضافة إلى ذلك، فإن سوق الأسهم بشكل عام قد يشهد تقلبات سريعة حادة متأثراً بعدة عوامل قد لا تكون مرتبطة بأداء الشركة أو نتائج عملياتها، وليس هناك أي ضمانات بشأن الأسعار التي سيتم التداول بها لاحقاً في السوق، ومن المحتمل ألا يستطيع المساهمون المكتتبون إعادة بيع أسهمهم بسعر الاكتتاب أو بسعر أعلى منه.

٢-٣-٢ الثقل المحتمل في سعر السهم

يمكن أن يكون سعر سهم الشركة في السوق غير مستقر وعرضة لدرجة كبيرة من التذبذب بسبب عدد من العوامل التي تشمل، على سبيل المثال لا الحصر، أوضاع السوق فيما يخص الأسهم وأي تغيرات تنظيمية في الصناعة وتدهور نتائج أعمال الشركة وعدم القدرة على تنفيذ الخطط المستقبلية وظهور منافسين أقوى أو المضاربة على أعمال الشركة.

٣-٣-٢ عمليات بيع الأسهم مستقبلاً قد تؤثر على سعر سهم الشركة في السوق

يملك بعض مساهمي الشركة كميات كبيرة من أسهم شركة الأسماك. إن بيع كميات كبيرة من أسهم الشركة في السوق مستقبلاً بعد الطرح، أو احتمال حدوث مثل هذا البيع أو الاعتقاد بذلك قد يكون له أثر سلبي على أسعار تداول الأسهم في السوق. وتكون هذه المخاطر أكثر احتمالاً في حالة زيادة عدد المساهمين الذين يملكون كميات كبيرة من أسهم الشركة بسبب عدم ممارسة الكثير من المساهمين لحقهم في الاكتتاب بأسهم حقوق الأولوية، وقيام مساهمين آخرين بشراء الأسهم التي لم يتم الاكتتاب بها وبالتالي حصولهم على كميات كبيرة من الأسهم المطروحة.

٤-٣-٢ انخفاض النسبة المئوية لحصة المساهمين المستحقين الذين لا يستخدمون حق الأولوية في الأسهم القائمة

إذا لم يتم المساهم المستحق بممارسة حقه الكامل في الاكتتاب في الأسهم المطروحة بموجب هذه النشرة أو في أي إصدارات جديدة للأسهم تقوم بها الشركة في المستقبل، فإن نسبة حصة المساهم في الشركة وقدرته التصويتية ستخضع تبعاً لذلك، إضافة إلى أنه سيكون عرضة لانخفاض القيمة الإجمالية لأسهمه نتيجة تخفيض سعر السهم مباشرة بعد موافقة الجمعية العامة غير العادية على زيادة رأس مال الشركة.

٥-٣-٢ توزيع الأرباح

يعتمد قرار توزيع أرباح على حملة الأسهم على عدة عوامل منها تحقيق الأرباح والموقف المالي للشركة ومتطلبات رأس المال العامل وتجنب الاحتياطات والأرباح القابلة للتوزيع والحدود الائتمانية المتاحة للشركة بالإضافة إلى الوضع الاقتصادي العام. كما يعتمد ذلك على عدة عوامل أخرى تخضع لتقييم مجلس الإدارة ومن أهمها قرار الشركة إطفاء الخسائر المترتبة عن طريق الأرباح التي تحققها الشركة.

وعليه فإن الشركة لا تضمن وقد لا تقوم بدفع أرباح لحملة الأسهم بصفة دائمة. وعلى الرغم من أن الشركة تعتمد القيام بتوزيع أرباح سنوية على حملة أسهمها عند تحقيق تلك الأرباح وإطفاء الخسائر المترتبة (متوقع بنهاية العام ٢٠١٥م بعد تنفيذ المشاريع المدرجة في هذه النشرة) إلا أنها لا تضمن أنه سيتم توزيع الأرباح فعلياً في أية سنة معينة مستقبلاً، كما يخضع دفع الشركة لمثل هذه الأرباح لبعض القيود الواردة في النظام الأساسي للشركة والأنظمة الأخرى ذات العلاقة. (يرجى الإطلاع على قسم «ملخص النظام الأساسي»).

٦-٣-٢ ربحية السهم

قد يتأثر مستوى ربحية السهم الواحد بعد إصدار أسهم حقوق الأولوية وزيادة رأس مال الشركة حيث يعتمد احتساب ربحية السهم على عدد الأسهم المصدرة وقد يؤدي زيادتها إلى انخفاض ربح السهم الواحد دون المستويات السابقة له. كما لا تضمن الشركة ربحية محدد لكل سهم من أسهم الشركة بعد زيادة رأس المال.

٣ نظرة عامة على قطاع الأسماك

إن مصدر جزء كبير من المعلومات المتعلقة بالسوق والواردة في هذا القسم هو دراسة السوق المعدة من قبل مستشار دراسة السوق، شركة ماك أليستر إليوت وشركاهم المحدودة البريطانية (ويشار إليها فيما بعد بـ «شركة ماك أليستر») والتي اعتمدت بشكل رئيس على مصادر معلومات من المملكة صادرة من وزارة الزراعة ومصصلحة الإحصاءات العامة والمعلومات تتعلق بالثروة السمكية والصادرات والواردات وإحصاءات السكان. وقد قامت الشركة باستخدام أحدث الإصدارات من المعلومات المتوفرة عند بدء الدراسة، إلا أن هناك معلومات كثيرة غير متوفرة من قبل الجهات الحكومية المذكورة بسبب أن هذه الجهات تتطلب وقتاً كبيراً لإعدادها. وفي هذه الحالات قامت شركة ماك أليستر بتقدير البيانات غير المتوفرة التي يمكن لها تقديرها والإشارة إلى ذلك في الموقع المناسب. (للاطلاع على قائمة مصادر المعلومات، يرجى الرجوع إلى الصفحة (أ) من هذه النشرة)

وقد تم تأسيس شركة ماك أليستر إليوت وشركاهم المحدودة عام ١٩٧٦م كشركة متخصصة في استشارات الثروة السمكية، وقد نمت على مر السنين لتصبح شركة رائدة في تقديم الخدمات الاستشارية في هذا المجال محلياً وعالمياً. وقد اكتسبت الشركة عالميتها بسبب إشرافها على عدد من المشاريع في أماكن مختلفة حول العالم، ومن حيث أنها تمتلك قاعدة عملاء متنوعة من شركات إدارة المحافظ الاستثمارية إلى شركات ومؤسسات حكومية وخاصة.

وقد تم اقتباس المعلومات الواردة أدناه من دراسة السوق المؤرخة في نوفمبر ٢٠١٠م التي أعدتها شركة ماك أليستر بتكليف من الشركة السعودية للأسماك. وتجدر الإشارة إلى أنه لم يتم التحقق من مدى دقة أو اكتمال هذه المعلومات، علماً بأن دقتها تعتمد بدرجة كبيرة على أساليب ومعايير البحوث الإحصائية المستخدمة في تجميعها واستخلاصها.

ولقد تم إعداد دراسة السوق من قبل شركة ماك أليستر لشركة الأسماك، وجميع التوقعات والتقدير والتحاليل والتقييمات الواردة في دراسة السوق لاستخدام ولمصلحة شركة الأسماك فقط. ولا تتحمل شركة ماك أليستر إليوت وشركاهم المحدودة أي مسؤولية أياً كان نوعها لأي طرف ثالث فيما يتعلق بأي عيوب أو تقصير أو أخطاء أو إغفال لأي معلومة أو تصريح وارد في أو يتعلق بدراسة السوق.

وتجدر الإشارة إلى أن شركة ماك أليستر أو أي شخص يعمل أو يتصرف بالنيابة عنها لا يقدمون أي تأكيد صريح أو ضمني بالنسبة للاعتماد على أية معلومات أو تقنية أو طرق مذكورة في دراسة السوق أو لاستعمال شيء من ذلك، ولا يتحملون أيه مسؤولية بهذا الخصوص.

وبالنسبة للبيانات والمعلومات والافتراضات التي استخدمت في إعداد دراسة السوق فهي إما تم الحصول عليها أو اقتباسها من وثائق أو معلومات قدمتها شركة الأسماك أو من مصادر أخرى مناسبة كالبيانات التي تصدرها وزارة الزراعة حول الثروة السمكية وكذلك بيانات الاستيراد والتصدير والسكان الصادرة عن مصلحة الإحصاءات العامة والمعلومات ودراسات وبيانات أخرى (للاطلاع على قائمة مصادر المعلومات، يرجى الرجوع إلى الصفحة (أ) من هذه النشرة). ولم تتحقق شركة ماك أليستر بصفة مستقلة من تلك المعلومات أو توكدها، ولا تتحمل أية مسؤولية عن دقتها أو اكتمالها.

إن دراسة السوق مؤرخة في التاريخ الذي أتمت فيه شركة ماك أليستر عملها، وشركة ماك أليستر ليست ملزمة بتحديث أو تنقيح دراسة السوق أو بمراجعة أية آراء أو افتراضات وردت في دراسة السوق بسبب أحداث أو ظروف أو صفقة تقع بعد تاريخ دراسة السوق.

ولا تملك شركة ماك أليستر هي أو مديريها، أو أي من أقاربهم، أي حصة أو مصلحة في شركة الأسماك من أي نوع كان. وقد أعطت شركة ماك أليستر موافقتها الخطية على استعمال المعلومات الواردة في دراسة السوق هذه واستخدام بيانات السوق المعدة من قبلها بالطريقة والصيغة الظاهرتين في هذه النشرة ولأغراض هذه النشرة، ولم تحسب تلك الموافقة.

٣-١ الوضع الاقتصادي الاجتماعي

٣-١-١ الوضع الاقتصادي

إن هناك مؤشرات واضحة على أن الاقتصاد السعودي قاوم تأثيرات الأزمة المالية العالمية والتباطؤ الاقتصادي العالمي الذي نتج عنها، وكانت تلك المقاومة أفضل من كثير من الدول الأخرى خصوصاً وأن أسعار النفط ارتفعت بشكل ملحوظ، وفي عام ٢٠٠٩م استمر مستوى معيشة سكان المملكة العربية السعودية في مقاربة نظيراته في الدول الغربية الغربية. ففي عام ٢٠٠٨م ارتفع الناتج المحلي الإجمالي للفرد إلى ما يقرب من ١٩ ألف دولار. وعلى الرغم من أن الأزمة المالية العالمية والتباطؤ الاقتصادي العالمي الناتج عنها قد أدى إلى انخفاض ذلك الرقم إلى حوالي ١٥ ألف دولار في العام ٢٠٠٩م، إلا أن التحليل الخطي يظهر أن هذا الرقم في اتجاهه للصعود في العام ٢٠١٠م، حيث يتوقع أن يصل إلى ١٨ ألف دولار.

جدول رقم (٤): البيانات الاقتصادية الرئيسية للمملكة

المؤشر	٢٠١٠	٢٠٠٩	٢٠٠٨	٢٠٠٧	٢٠٠٦	٢٠٠٥	٢٠٠٤	٢٠٠٣	٢٠٠٢	٢٠٠١	٢٠٠٠
مقدر											
الناتج المحلي الإجمالي بالريال السعودي (مليار)	١,٧٧٦	١,٤٠٩	١,٦١٢	١,٤٣١	١,٣٣٦	١,١٨٣	٩٣٩	٨٠٥	٧٠٧	٦٨٦	٧٠٧
الناتج المحلي الإجمالي للفرد بالدولار الأمريكي*	١٨,٢٦٤	١٤,٨١١	١٧,٤٥٤	١٥,٩٠٨	١٥,٠٤١	١٣,٦٣٩	١١,١١٢	٩,٧٦٢	٨,٧٩٤	٨,٧٥٢	٩,٢٤٦
التعداد السكاني العام (مليون نسمة)	٢٥,٩	٢٥,٤	٢٤,٦	٢٤,٠	٢٣,٧	٢٣,١	٢٢,٥	٢٢,٠	٢١,٤	٢٠,٩	٢٠,٤
المواطنين السعوديين (مليون نسمة)	١٩	١٨,٥	١٨,٠	١٧,٥	١٧,٢	١٦,٩	١٦,٤	١٦,٠	١٥,٦	١٥,٢	١٤,٨

المؤشر	٢٠٠٠	٢٠٠١	٢٠٠٢	٢٠٠٣	٢٠٠٤	٢٠٠٥	٢٠٠٦	٢٠٠٧	٢٠٠٨	٢٠٠٩	٢٠١٠
غير السعوديين (مليون نسمة)	٥,٦	٥,٧	٥,٨	٦,٠	٦,١	٦,٣	٦,٤	٦,٥	٦,٧	٦,٨	٧
معدل البطالة	٦,٥%	٦,٨%	٧,٦%	٨,٢%	٨,٥%	٨,٨%	٨,٠%	٨,٠%	٨,٤%	٧,٣%	٦,٨%
مؤشر أسعار التجزئة**	١,٠-	١,١-	٠,٢%	٠,٦%	٠,٣%	٠,٧%	٢,٢%	٤,١%	٩,٩%	٥,١%	٤,٤%

* بافتراض ١ دولار أمريكي = ٣,٧٥ ريال سعودي ** مؤشر أسعار التجزئة - مؤشر التضخم

المصادر: تقرير دراسة السوق المعد من قبل شركة ماك أليستر (مستشار دراسة السوق) بناءً على تقارير وزارة الاقتصاد والتخطيط ومصالحة الإحصاءات العامة والمعلومات، التقرير السنوي الرابع والخمسون لمؤسسة النقد العربي السعودي والشركات الربعية الصادرة عنها، إضافة إلى بيان الميزانية الصادرة عن وزارة المالية للعام ١٤٢٠هـ - ١٤٢١هـ والعام ١٤٢٢-١٤٢٣هـ، كما شمل الجدول أيضاً تقديرات مالك البستر اليوت المبنية على التحليل الخطي للبيانات غير المتوفرة حالياً لدى المصادر أعلاه.

وتشير البيانات الاقتصادية إلى أن معدل النمو السنوي التراكمي للنتائج المحلي الاسمي كان بمعدل ٧,٢٪ خلال الفترة من عام ٢٠٠٠م حتى عام ٢٠٠٩م بينما كان معدل النمو السنوي التراكمي للنتائج المحلي الحقيقي بمعدل ٣,٤٪ لنفس الفترة. وتجدر الإشارة إلى أن النمو الاسمي لا يلغي تأثير التضخم عند احتساب النمو، أما النمو الحقيقي فيحافظ على مستويات الأسعار كما في عام ١٩٩٩م وفق ما تقوم به وزارة الاقتصاد والتخطيط، وبالتالي فهو لا يتضمن تأثير التضخم. إن الفرق بين الرقمين هو ناتج عن حجم التضخم ومقدار الفرق هو ٣,٨٪ وهو يتجاوز نسب التضخم المعلنة خلال العقد المنصرم حيث كانت ١,٧٪. ومع ذلك، فإن هذا المعدل لم يصل إلى مستويات التضخم التي تم تسجيلها في بعض السنوات كما يظهر من الجدول (٤) أعلاه. ففي عام ٢٠٠٨م، كانت نسبة التضخم مقارنة لـ ١٠٪. وفي الحقيقة أن الأدلة تشير إلى أن معدل نمو الناتج المحلي الحقيقي كان في زيادة رغم التباطؤ الاقتصادي العالمي.

شكل بياني رقم (١): الناتج المحلي الإجمالي للفرد (٢٠٠٠-٢٠٠٩م)

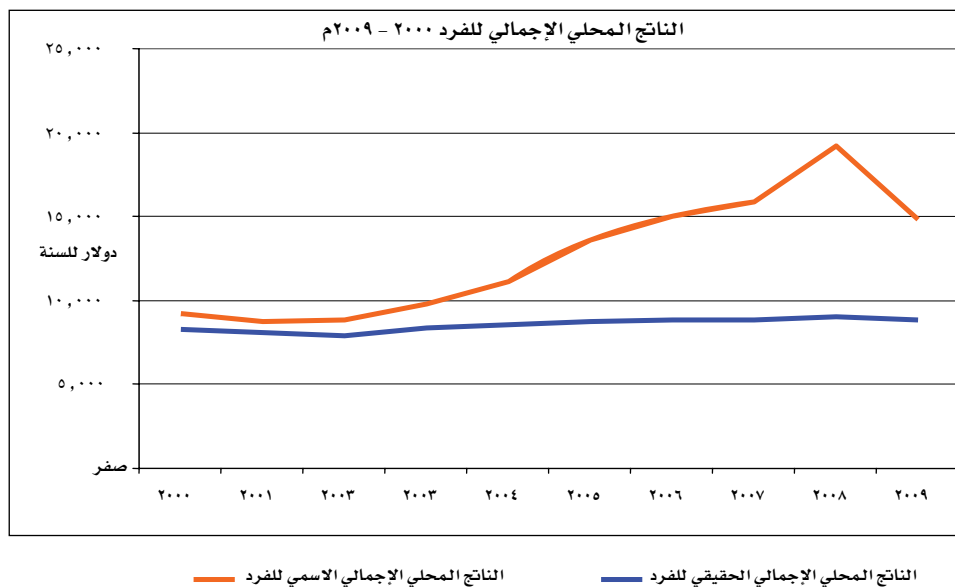

المصدر: تقارير وزارة الاقتصاد والتخطيط ومصالحة الإحصاءات العامة والمعلومات

وعلى الرغم من الزيادة في النمو السكاني إلا أن ذلك لم يضعف دخل الفرد (الناتج المحلي الإجمالي للفرد) والذي زاد بنسبة ٥٪ من ناحية الناتج الإجمالي المحلي الاسمي للفرد و ١٪ للناتج الإجمالي المحلي الحقيقي للفرد خلال الفترة من عام ٢٠٠٠م وحتى ٢٠٠٩م. ولقد ساهم الإعفاء الضريبي، ودعم القطاعات الخدمية والرعاية الاجتماعية، والتكلفة المنخفضة للوقود في زيادة دخل الأسر السعودية بمقدار يفوق الأرقام التي تم ذكرها سابقاً. ويتضح من الشكل البياني أعلاه أن نمو الناتج المحلي للفرد شهد انخفاضاً في العام ٢٠٠٩م نتيجة التباطؤ الاقتصادي العالمي، ولكن التحليل الخطي يرجح أن الناتج المحلي الحقيقي للفرد سيعاود الزيادة خلال العام ٢٠١٠م. وبالتالي فإن دخل الفرد القابل للإنفاق سستم المحافظة على مستواه بل هو مرجح للنمو، وهذا أمر حيوي لأي منتج خصوصاً المنتجات عالية القيمة كالمأكولات البحرية.

الخصائص السكانية

لقد ارتفع معدل النمو السكاني في المملكة العربية السعودية بصورة سريعة وبمعدل ٢,٤٪ سنوياً خلال العقد الماضي كما يظهر من الجدول (٤) أعلاه. وقد حدث هذا النمو لكل من السكان السعوديين والقوى العاملة المغتربة من غير السعوديين. وعند استعراض الهيكل السكاني لكل من السعوديين وغير السعوديين، نجد أن هناك الكثير من الاختلافات بين الفئتين: فالأولى يحتل فيها الشباب المركز الأول الذين يتراوح أعمارهم من ١٠ - ٣٠ سنة بسبب الزيادة السريعة في المواليد بالرغم من انخفاضها مؤخراً، أما بالنسبة لغير السعوديين، فتجد أن التعداد يتركز في الأفراد المؤهلين في سن العمل للأعمار بين ٣٠ و ٥٠ سنة مع ارتفاع آخر طفيف في أعمار الأطفال في سن المدارس والذين يتواجدون مع أسرهم.

شكل بياني رقم (٢): الهيكل السكاني في المملكة العربية السعودية

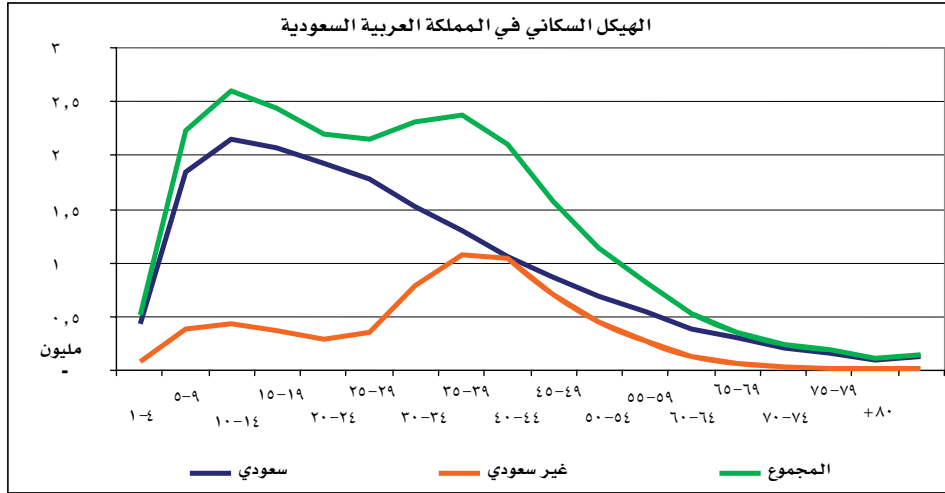

ومع ذلك فقد تغير الهيكل السكاني مع مرور السنوات. فبمقارنة تقديرات عام ٢٠٠٠م بالتعداد السكاني العام (النتائج الأولية) لعام ٢٠٠٤م، وتقديرات عام ٢٠٠٧م (الكتاب الإحصائي السنوية لمصلحة الإحصاءات العامة والمعلومات - الإصدار ٤٤) يتضح أن تحذب الرسم البياني الذي يعكس الأثرية السعودية قد تقدم في السن (أنظر الشكل البياني رقم (٣))، وأن التعداد الأكبر من السكان تركّز في فئة عمرية أعلى بأربع أو خمس سنوات. أما فيما يتعلق بالهيكل السكاني لغير السعوديين فقد تغير بشكل طفيف، ولكن العدد قد زاد بشكل واضح.

شكل بياني رقم (٣): التغيرات في أعمار سكان المملكة العربية السعودية (٢٠٠٠-٢٠٠٧م)

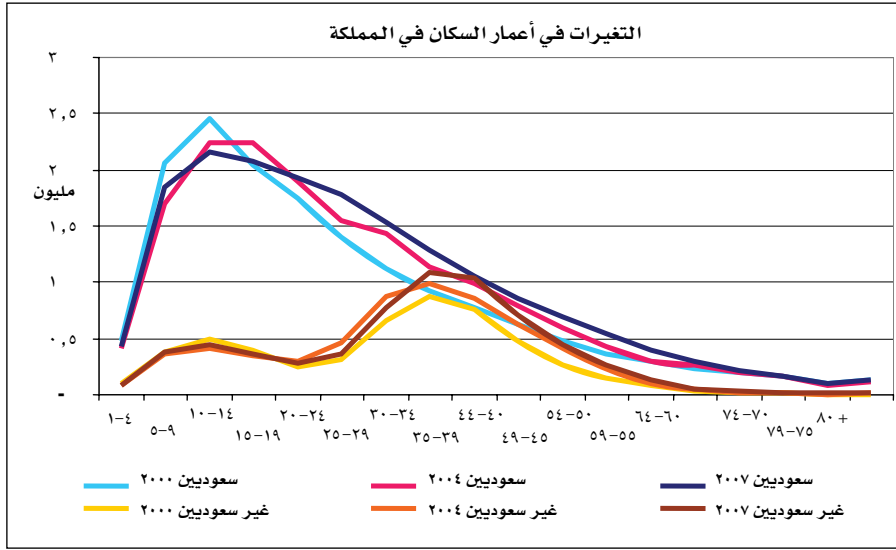

من هنا فإنه يمكن استنتاج أن (١) كان هناك فترة من النمو السريع في التعداد السكاني للسعوديين مما نتج عنه زيادة التعداد السكاني من فئة الشباب (حيث أن ما بين ٤٠٪ - ٥٠٪ من السكان هم دون سن ٢٠ سنة). (٢) وهذا النمو يمر الآن بمرحلة اعتدال وزيادة في عدد المعمرين حيث تخطى عدد كبير من السكان سن الطفولة ليصبحوا في سن المراهقة، مع أن نسبة السعوديين تحت ٢٠ سنة انخفضت من ٥٦٪ في العام ٢٠٠٠م إلى ٥١٪ في العام ٢٠٠٤م و ٣٨٪ في العام ٢٠٠٧م ومن هنا يمكننا القول أن هذه الظروف تعد مثالية للانتقال من الألفية التقليدية إلى بدائل أكثر حداثة وتطوراً. (٣) وفي نفس الوقت هناك نمو بطيء في القوى العاملة غير السعودية في مختلف الفئات العمرية، علاوة على أن زيادة عدد الأجانب من شأنه أن يعزز من شراء المأكولات البحرية الحديثة.

٣-١-٢ الخصائص الاجتماعية

يعتبر المجتمع السعودي مجتمعاً متمداً بشكل كبير حيث أن ٦٧٪ من العائلات و ٦٤٪ من القوى العاملة يعيشون في تجمعات سكانية رئيسية ثلاث والمناطق المحيطة بها. وهذه التجمعات الرئيسية هي (١) الرياض، (٢) جدة ومكة (٣) الدمام والخبر والظهران، كما هو موضح بشكل أكثر تفصيلاً في الجدول رقم (٥) أدناه لعام ٢٠٠٧-٢٠٠٨م، علماً بأن تلك الأرقام تزيد بمعدل ٢ - ٢٪ عن تقديرات عام ٢٠٠٠م، وهي إشارة واضحة نحو زيادة المنحى باتجاه التمدن.

جدول رقم (٥): التوزيع الإداري للسوق السعودي: العائلات والقوى العاملة ٢٠٠٧-٢٠٠٨م

المناطق الإدارية	العائلات	القوى العاملة
الرياض	٢٤٪	٢٥٪
مكة المكرمة	٣٠٪	٢٣٪
الشرقية	١٣٪	١٦٪
عسير	٧٪	٧٪
المدينة	٧٪	٦٪
جازان	٤٪	٥٪
القصيم	٤٪	٥٪
أخرى	١٠٪	١٣٪
المجموع*	١٠٠٪	١٠٠٪

* يوجد هناك فروقات في المجاميع بسبب التقريب

المصدر: وزارة الاقتصاد والتخطيط، مصلحة الإحصاءات العامة والمعلومات، الكتاب الإحصائي السنوي إصدار رقم ٤٤ عام ٢٠٠٨م

ومن هنا نلاحظ أن السوق يزداد تركيزاً مما يؤدي إلى ظهور الأسواق المركزية ومحلات البيع الكبيرة، ويساعد ذلك على النمو السريع لمحلات السوبر ماركت والهايبر ماركت والمجمعات التجارية الكبيرة.

وباختصار، يمكننا تلخيص الوضع الاقتصادي الاجتماعي فيما يلي:

- يشهد مستوى المعيشة في المملكة نمواً على الصعيد الوطني والفردى، وقد ساهمت زيادة أسعار النفط في هذا الاتجاه، كما أن التباطؤ الاقتصادي العالمي الذي حدث مؤخراً والزيادة في معدلات التضخم كانت مؤقتة التأثير، وأن العودة إلى النمو في سوق الأطعمة البحرية متوقع الحدوث.
- ينمو السوق السعودي بشكل متزايد وخصوصاً بين الشباب (مع إمكانية الانفتاح على الابتكار والتجديد) ويتجه نحو التمدن.
- يتجه المجتمع السعودي إلى أن يكون غالبية من الطبقة المتوسطة والغنية، لذلك فإنه من المتوقع أن تكون هذه الطبقتين هي سبباً في التنامي السريع في الطلب على المأكولات البحرية.
- لقد ساهم تدني معدلات التضخم في الفترة الماضية في تحسين الوضع الاقتصادي المزدهر، ولكن هذا الوضع قد تغير في الآونة الأخيرة، حيث زادت معدلات التضخم إلى حوالي ١٠٪ عام ٢٠٠٨م، والسبب في ذلك على ما يبدو هو التباطؤ الاقتصادي العالمي، ولكن هذا المعدل بدأ في الانخفاض إلى مستوى ٥٪ الآن، ويفترض أن يستمر في الانخفاض بما يدعم البيئة الاقتصادية في المملكة.

٢-٣ تحليل السوق

تقوم الشركة السعودية للأسماك بعدة أنشطة ترتبط بالأطعمة البحرية، وتطوي على مجموعة متكاملة من عمليات الإنتاج الأولى والتجارة بالجملة والبيع بالتجزئة والخدمات الغذائية. وهذه المجموعة الكبيرة من الأنشطة تتيح لشركة الأسماك فرصة المشاركة الكاملة في القطاعات المختلفة والقدرة على احتلال مكانة رائدة في سوق المأكولات البحرية السعودي. وفيما يلي الأنشطة التي تعمل شركة الأسماك من خلالها:

عمليات الإنتاج: صيد الأسماك البحرية من خلال قوارب الصيد التي تملكها الشركة في الخليج العربي والبحر الأحمر؛ واستزراع الربيان على ساحل البحر الأحمر؛ والشراء من الأسواق المحلية والإقليمية.

التجارة: تجارة الجملة للأطعمة البحرية الطازجة؛ واستيراد واستعمال الاسم التجاري على المنتجات المستوردة وتجارة التونة المعلبة؛ وتصدير المأكولات البحرية.

التجهيز: تصنيع الأسماك والربيان إلى منتجات قيمة مضافة أو أطعمة مجمدة.

المبيعات: البيع بالتجزئة من خلال سلسلة محلات الشركة؛ والبيع الجوال من خلال مركبات التوزيع؛ والبيع بالجملة؛ والخدمات الغذائية التي تقدمها الشركة من خلال عقود توريد لشركات المطاعم المشهورة.

١-٢-٣ تعريف السوق

إن سوق المأكولات البحرية السعودي ما هو إلا نموذج من التغييرات التي تشهدها المملكة العربية السعودية مع تنافس بين التوجهات التقليدية والتوجهات الحديثة. إن هذا الانقسام يعد أساسياً لسوق الأطعمة البحرية السعودي ويتجلى ذلك في وجود سوقين متوازيين: السوق التقليدي الذي يحتوي على أنواع الأسماك الطازجة والمعروفة، والسوق الحديث الذي يحتوي على المأكولات المصنعة مثل تلك المرغوبة لدى المستهلكين في الغرب.

وقد تم التوفيق بين هذين السوقين من خلال عملية البيع بالتجزئة حيث يتم بيع الأسماك الطازجة المحلية جنباً إلى جنب مع الأطعمة البحرية المصنعة المعلبة والمجمدة. وهذه إشارة إلى الأسلوب الذي يتطور به السوق بحيث أنه يتجه نحو البيع بالتجزئة والخدمات الغذائية الحديثة الرائدة في هذا القطاع. والخلاصة هي أن السوق الحديث ستكون له الغلبة، بالرغم من أن السوق التقليدي مازال محل اهتمام ولكن يظل الانقسام بين السوق التقليدي والحديث هو المحور البارز في سوق المأكولات البحرية السعودي والذي يظهر في أربعة فئات مختلفة:

- الأسماك الطازجة والمحار – تقليدي
- الأسماك المجمدة – التقليدي والحديث
- الأسماك المجمدة المصنعة – حديث
- الأسماك المعلبة المصنعة – حديث

وتجدر الإشارة إلى أنه تم تصنيف «المحار» لتضم عدد من الأحياء البحرية، فهي تضم «القشريات» كالربيان وسرطان البحر وجراد البحر بالإضافة إلى «الرخويات» كالبطلينوس وبلح البحر والمحار.

وتتنوع مصادر المأكولات البحرية في المملكة من الإنتاج المحلي (الصيد والاستزراع) والاستيراد. فالمصادر المحلية تستهدف السوق التقليدي في حين أن الاستيراد يمد كلاً من الأسواق التقليدية والأسواق الحديثة على حد سواء. ويتم تزويد الأسواق التقليدية عن طريق استيراد الأسماك الطازجة من البلدان المجاورة، في حين أن المنتجات الحديثة – المجمدة والمعلبة – يتم الحصول عليها من مصادر عالمية. وقد ظهر مؤخراً عنصر آخر وهو التصدير والذي ينمو بصورة سريعة بسبب النجاح الذي أحرزه قطاع استزراع الربيان السعودي. ويمكن تلخيص صافي مصادر الأسماك والقشريات على النحو التالي:

- الصيد المحلي (الأنواع المعروفة)
- إنتاج عملية الاستزراع المحلي (حالياً الربيان بشكل أساسي)
- الاستيراد (المنتجات التقليدية والحديثة)
- ناقصاً: التصدير (حالياً وبصورة أساسية الربيان المستزرع)

كما أن أماكن بيع المأكولات البحرية في المملكة العربية السعودية هي دائماً في حالة تغير والتي تعكس الفرق بين ما هو تقليدي وما هو حديث. فبالنسبة لمبيعات التجزئة، فإنها تشمل أسواق الأسماك التقليدية من ناحية، وأسواق السوبر ماركت والهايبر ماركت الكبيرة والحديثة من ناحية أخرى. وفي قطاع الخدمات الغذائية هناك مطاعم المأكولات البحرية التقليدية والمطاعم الفاخرة، وظهرت مؤخراً سلسلة مطاعم الوجبات السريعة الحديثة وساحات تناول الطعام في الأسواق التجارية بشكل واضح.

مقارنة سوق المأكولات البحرية السعودي بمنطقة الشرق الأوسط

بتحليل بيانات منظمة الفاو وتقديرات استشاري دراسة السوق للعام ٢٠١٠م، فإن معدل استهلاك المأكولات البحرية في الشرق الأوسط يعتبر منخفضاً بشكل عام، فهو يصل إلى حوالي ١١ كغم (بالوزن الحي) للفرد من الأسماك الطازجة والقشريات مقارنة بالمعدل العالمي الذي يبلغ ١٧ كغم (عام ٢٠٠٨-٢٠٠٩م). ولكن نجد أن هناك العديد من مستويات الاستهلاك في المنطقة وفقاً لتقديرات عام ٢٠١٠م والمبنية على تحليل خطي لبيانات عام ٢٠٠٣م و ٢٠٠٥م و ٢٠٠٨م لاستهلاك منطقة الشرق الأوسط. ويتضح أن الدول (١) الأكثر ثراءً و(٢) الغنية بالموارد البحرية و(٣) التي لديها ثقافة تناول المأكولات البحرية، هي غالباً التي تبدي معدلات استهلاك عالية للأسماك.

ولقد تم احتساب معدل استهلاك المأكولات البحرية في المملكة على نفس الأسس التي تم بموجبها احتساب معدلات الاستهلاك لدول المنطقة، مما يتيح إمكانية مقارنة الأرقام ببعضها البعض. ويتضح أن تقديرات معدل الاستهلاك السعودي عند ١٢ كغم للفرد هو أقل نسبياً من المعدل الاستهلاك العالمي ومعدل استهلاك بعض الدول الأخرى المجاورة. علماً بأن المعدل أصبح الآن أعلى من المتوسط المرجح لاستهلاك الفرد في الشرق الأوسط.

وبتحليل البيانات المتوفرة، يظهر أن هناك اتجاه عام نحو الزيادة في استهلاك المأكولات البحرية وخاصة في الدول الغنية والتي تشمل المملكة العربية السعودية وعمان وقطر والإمارات العربية المتحدة. ومن هنا يمكن الاستنتاج أن معدل استهلاك المأكولات البحرية في المملكة غير متجانس مع الكثير من البلدان المجاورة، وأن زيادة استهلاك المأكولات البحرية في المستقبل إلى ضعفين أو ثلاثة أضعاف لن يكون مستغرباً أو شاذاً عن معدلات الاستهلاك في تلك البلدان.

٣-٢-٢ حجم السوق

يختص هذا الجزء بتقدير حجم سوق المأكولات البحرية السعودي من حيث المصادر والإنتاج وعناصر تلك المصادر ومعدل الاستهلاك. إن هذه المصادر هي مصادر محلية إضافة إلى الناتج من عمليات الاستيراد وعمليات التصدير. وقد تم بناء التحليل المبين أدناه بالاعتماد على البيانات الحكومية للفترة من عام ١٩٩٦م حتى عام ٢٠٠٨م والتي حدثت من خلال وسائل البحث الميداني والاستقصاء بشكل واسع.

الإنتاج المحلي من المأكولات البحرية

يوضح الشكل البياني رقم (٤) أدناه الإنتاج المحلي السعودي من المأكولات البحرية. ويمكن تقسيم الإنتاج المحلي إلى مجموعتين: (١) عملية صيد الأسماك البحرية (وهي الجزء الأكبر) مضافاً إليها صيد القشريات (الربيان والسرطان) و(٢) الاستزراع (للربيان والأسماك). وتتقسم الأسماك والقشريات ما بين بحرية ومستزرعة، فالأسماك المستزرعة هي الأنصاف التي عادة تعيش في المياه العذبة (حالياً سمك البلطي) في حين أن أنصاف الربيان المستزرع هي أنواع بحرية يتم إنتاجها في مزارع كبيرة على ساحل البحر الأحمر.

شكل بياني رقم (٤): الإنتاج المحلي من المأكولات البحرية ١٩٩٦ - ٢٠١٠م

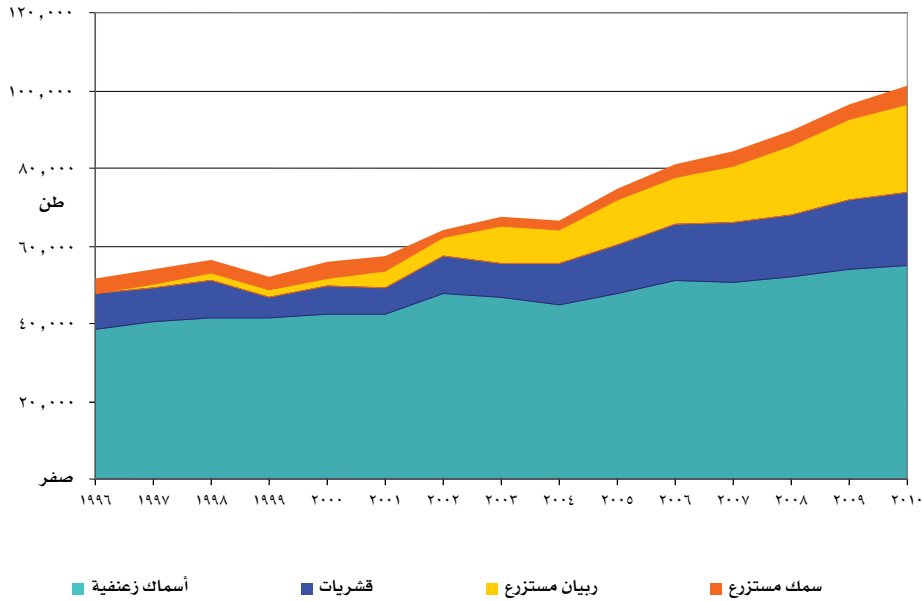

المصدر: وزارة الزراعة، إحصاءات الثروة السمكية ٢٠٠٣-٢٠٠٦، منظمة الفاو، تقرير هتش سات إضافة إلى تقديرات ماك اليستر للعامين ٢٠٠٩م و ٢٠١٠م

وتتوزع عملية صيد الأسماك البحرية بين ساحل الخليج العربي الذي يمد المملكة بنحو ٦٤٪ من احتياجاتها من الأسماك المصطادة (بالرغم من قصر شاطئه مقارنة بشاطئ البحر الأحمر) والبحر الأحمر الذي يمد المملكة بنحو ٣٦٪ من احتياجاتها من الأسماك المصطادة. وبالرغم من أن الكمية التي يوفرها البحر الأحمر هي أقل من تلك التي يوفرها الخليج العربي، إلا أن البحر الأحمر يحتوي على أحياء أكثر تنوعاً من الخليج العربي. إن المصائد التي يتم استخدامها تتفاوت من معدات ذات الطابع التقليدي ومحدودة النطاق (وخاصة في الخليج العربي) ومصائد تجارية صغيرة (٥٠٪ من الصيد في البحر الأحمر يأتي من خلال المركبات الصناعية). ولكن مع ذلك جرت العادة على استخدام أدوات الصيد التقليدية. وفي الماضي، تم الاستثمار في الشركات التجارية الكبرى التي تقوم بالصيد في المياه الإقليمية في المسافات البعيدة، ولكنها قلت في وقتنا الحالي. في المقابل، يستغل الاستزراع في المملكة عمليات تشغيلية كبيرة ومتطورة تقنياً والتي تتطلب استثمارات كبيرة.

وينمو استزراع الربيان بصورة سريعة (أكثر من ٢٧٪ سنوياً في الآونة الأخيرة) بعكس النمو البطيء للصيد البحري (٩٪ سنوياً على مدى ٩ سنوات حتى ٢٠٠٧م). كما نمت عملية صيد الربيان بنحو ٥٪ سنوياً، وهي في تزايد بعد انتهاء حرب الخليج الأولى. ولكن القطاع الوحيد الذي لم يشهد نوعاً من النمو هو الاستزراع في المياه العذبة مثل أسماك التلايا والتي تنمو بمعدل سنوي ١,٢٪. والمحصلة هي نمو الناتج المحلي من المأكولات البحرية المحلية بنحو ٤,٦٪ سنوياً، حيث يعزى هذا النمو إلى النجاح الذي حققته عملية استزراع الربيان في المملكة. ووصل إجمالي حجم الإنتاج المحلي من المأكولات البحرية إلى ٨٤,٥٠٠ طن في العام ٢٠٠٧م بواقع ٦٦ ألف طن تقريباً من مصائد الأسماك و ١٨ ألف طن من الاستزراع. وتشير بيانات العام ٢٠٠٨م إلى أن إجمالي الإنتاج سيصل إلى ٦٨,٠٠٠ طن من المصائد و ٢٢,٠٠٠ طن من الاستزراع كما أن التحليل الخطي والمعلومات المتوفرة من الصناعة تشير إلى أنه من الممكن أن يكون تجاوز الإنتاج الإجمالي ٩٥,٠٠٠ طن في عام ٢٠٠٩م، وأن يتجاوز ١٠٠,٠٠٠ طن للعام ٢٠١٠م. ويظهر الجدول رقم (٦) أدناه تقديرات حجم الإنتاج خلال العام ٢٠١٠م مقارنة بالعام ٢٠٠٩م من الأنواع المختلفة.

جدول رقم (٦): تقدير إجمالي الإنتاج المحلي من الأطعمة البحرية (٢٠٠٩م و ٢٠١٠م) بالطن

النوع	٢٠٠٩م	٢٠١٠م
الأسماك	٥٣,٧٤٩	٥٥,٠٢٢
المحار	١٧,٩٧٥	١٨,٥٨١
الربيان المستزرع	٢٠,٦٦٨	٢٢,٨٩٥
الأسماك المستزرعة	٤,٠٢٦	٤,٧٨٤
إجمالي الصيد	٧١,٧٢٤	٧٣,٦٠٣
إجمالي المستزرع	٢٤,٦٩٤	٢٧,٦٧٩
إجمالي الأسماك	٥٧,٧٧٥	٥٩,٨٠٦
إجمالي المحار	٣٨,٦٤٣	٤١,٤٧٦
إجمالي الإنتاج المحلي	٩٦,٤١٨	١٠١,٢٨١

١ المحار يشمل أيضاً الربيان، لمزيد من التفصيل، يرجى الرجوع إلى قائمة المصطلحات.
المصدر: التحليل الخطي لبيانات منظمة الفاو للعامين ٢٠٠٧م و ٢٠٠٨م - دراسة السوق.

إن مستقبل الصيد البحري لا يبعث على التفاؤل. وقد أشارت دراسة السوق إلى أنه مؤخراً كشفت دراسة لمنطقة مكة المكرمة (فيصل البخاري، ٢٠٠٨م) عن احتمال تدني عمليات الصيد على المدى الطويل نتيجة عمليات الصيد المفرطة التي تمت في الماضي، وانخفاض المناطق الصالحة للحياة البحرية نتيجة استصلاح السواحل، وانخفاض في أعداد الصيادين (حيث أصبح الصيد من وسائل الترفيه أكثر من كونه نشاطاً تجارياً). ولقد تناقصت معدلات الصيد وكذلك نقص متوسط حجم السمك المصطاد. لذلك يستبعد إمكانية نمو عمليات الصيد البحري في المستقبل، حيث يتوقع أن يكون النمو ما بين ٥,٠% و ١٠,٠% فقط سنوياً على أحسن الأحوال.

تجارة المأكولات البحرية (٢٠٠٠-٢٠٠٩م)

بالرغم من أن الإنتاج المحلي للمأكولات البحرية في تزايد، إلا أن الإنتاج لم يستطع سد الطلب، وكانت النتيجة هي الاتجاه نحو زيادة حجم الواردات بمعدل نمو ١٠٪ سنوياً (أنظر الشكل البياني رقم (٥)). ويمكن تصنيف الواردات إلى: (١) الأسماك الطازجة و(٢) الأسماك المجمدة الكاملة و(٣) الأسماك المعلبة، وتشكل جميع تلك الأصناف سوياً ٩٠٪ من حجم الواردات. ويعتبر حجم الواردات من شرائح السمك (الفيليه) صغيراً ولكنه ينمو بشكل سريع بمعدل ٣٢٪ سنوياً خلال الفترة من ٢٠٠٠م إلى ٢٠٠٩م، بينما تراجعت الواردات من المحار، وربما يعزى ذلك إلى زيادة إنتاج الربيان المستزرع محلياً والذي يغطي بفائض عن الطلب الموجود عليه محلياً، وبالتالي فصادرات الربيان تنمو بصورة سريعة.

شكل بياني رقم (٥): واردات المملكة من الأطعمة البحرية للفترة ٢٠٠٠ - ٢٠٠٩م

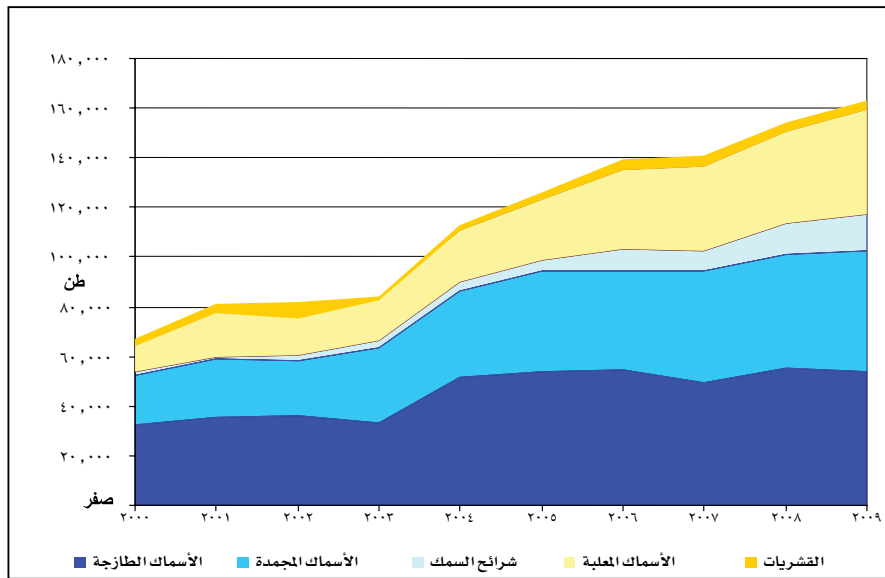

المصدر: وزارة الزراعة، الكتاب الإحصائي السنوية ٢٠٠٢، حتى ٢٠٠٦م، تقرير الواردات للعام ٢٠٠٧ و٢٠٠٨ مصالحة الإحصاءات العامة والمعلومات

معلومات ٢٠٠٩م مقدرة من قبل شركة ماك اليستر البيوت

وتعتبر الأسماك الطازجة في المرتبة الأولى من ناحية المنتجات الأكثر استيراداً، حيث أن الأسماك الكاملة تمثل الجزء الأكبر من تلك الواردات التي تأتي من البلدان المجاورة. فأصناف تلك الدول تتشابه إلى حد كبير مع تلك الموجودة في المملكة، وبشكل أساسي فهي تأتي استجابة للطلب من السوق التقليدي على تلك الأنواع، وكما يوضح الجدول رقم (٧) فإن أكثر من ٩٤٪ من هذه الواردات تأتي من اليمن وعمان وقطر (٢٠٠٨م) وهي البلدان المجاورة والحدودية مع المملكة والتي لها مصادر مجاورة لتلك التي لدى المملكة.

وفي المرتبة الثانية من حيث الواردات تأتي الأسماك المجمدة، حيث تشهد الأسواق السعودية نمواً متزايداً لواردات الأسماك المجمدة بمعدل ١١٪ سنوياً، متفوقاً بذلك على الأسماك الطازجة (٧٪). وغالبية المستوردات من الأسماك المجمدة تأتي من جنوب وشرق آسيا شاملة بعض الأصناف المرغوبة في المملكة (كالهامور). ويتم استخدام تلك الأصناف إما كمداخلات في عملية التصنيع الغذائي، أو لتوفير الطعام لمجموعات العمالة الأجنبية المقيمة في المملكة (كالعمالة الآسيوية)، وربما كانت العمالة الآسيوية هي السبب في ظهور سمك التلايا المجمد بشكل متزايد في إحصاءات الاستيراد (٧,٠٠٠ طن أو ١٥٪ من المجموعة).

وتحتل الأسماك المعلبة المرتبة الثالثة من حيث الواردات وتتمو بصورة سريعة تصل إلى ١٧٪ سنوياً، والجزء الأكبر منها هو التونة المعلبة (٣٠,٠٠٠ طن عام ٢٠٠٨م) أي ما يقرب من ٨٥٪ من كافة أنواع الأسماك المعلبة. وتعد تايلاند هي المورد الأول للتونة المعلبة على مستوى العالم، لذلك يتم استيراد الجزء الأكبر من التونة المعلبة منها (ما يزيد عن ٦٢٪ من إجمالي الواردات المعلبة أو نحو ٣٢,٠٠٠ طن). وتساهم كل من اندونيسيا واليابان واليمن والفلبين (بالترتيب) في حجم الواردات من الأسماك المعلبة، كما أن تعليب الأسماك في المملكة لم يلق اهتماماً من قبل المنتجين السعوديين.

أما بالنسبة لأسماك الفيليه المجمدة، فقد كانت مساهمتها في الواردات قليلة، ولكنها حققت نمواً سريعاً (٣٢٪ سنوياً) وتغير بذلك الوضع حيث ارتفع استيرادها من ٤,٠٠٠ طن عام ٢٠٠٥ إلى ١٢,٠٠٠ طن في العام ٢٠٠٨م، وتساهم بنسبة ٨٪ من الواردات حسب وزنها كمنتج، ولكن عندما يتم تحويلها إلى الوزن الحي، فإن ذلك يصل إلى ٣٥,٠٠٠ طن من السمك، أي ١٥٪ من الواردات على أساس الوزن الحي. كما أن هناك تغييراً في مصادر استيراد أسماك الفيليه، حيث قامت الإمارات العربية المتحدة بتوريد الأغلبية من كميات عام ٢٠٠٦م (٦٢٪ منها) ولكن في العام ٢٠٠٨م كانت الواردات من الإمارات العربية المتحدة (فقط ٢٤٪ من الكمية) قد نقصت كثيراً بسبب الاستيراد من فيتنام (بواقع ٦٤٪ من الكمية). ومن المتوقع أن تكون أسماك الفيليه أكثر أهمية في المستقبل الأمر الذي يشير إلى الدور المحوري الجديد الذي يلعبه قطاعي تصنيع الأغذية والتجارة في هذا السوق الناشئ.

جدول رقم (٧): مصادر استيراد الأطعمة البحرية للمملكة (٢٠٠٨م بالطن)

الوزن (طن)	% الفئة*	% من مجموع الواردات*	معدل النمو السنوي
الأسماك الطازجة			
اليمن	٦٢%		
عمان	٢٨%		
قطر	٤%		
أخرى	٦%		
مجموع الأسماك الطازجة	١٠٠%	٣٥%	٧%
الأسماك المجمدة			
سنغافوره	٢١%		
بنقلاديش	١٧%		
فيتنام	١٦%		
تايوان	١٢%		
تايلند	١٢%		
أخرى	٢٢%		
مجموع الأسماك المجمدة	١٠٠%	٣٧%	١٣%
المأكولات البحرية المعلبة			
تايلاند	٦٢%		
اندونيسيا	١٣%		
أخرى	٢٥%		
مجموع المأكولات البحرية المعلبة	١٠٠%	٢٣%	١٧%
جميع الأصناف الأخرى ^١		٥%	٤%
المجموع النهائي الكلي		١٠٠%	١٠%

١ تتضمن الأصناف الأخرى القشريات بجميع أنواعها، علماً بأن واردات القشريات هي من الربيان بشكل رئيسي، ويعتبر استيرادها منخفضاً بسبب أن المملكة أصبحت منتج ومصدر للريبان المستزرع وهناك جزء من هذا الإنتاج يغطي جزء من الاستهلاك المحلي.

* يوجد هناك فروقات في المجاميع بسبب التقريب

المصدر: دراسة السوق - شركة ماك أليستر إيبوت وشركاهم المبنية على إحصاءات الواردات لعام ٢٠٠٨م (آخر مستند متوفر حتى تاريخ دراسة السوق)، مصلحة الإحصاءات العامة والمعلومات، وزارة الاقتصاد والتخطيط.

الاستهلاك

جدول رقم (٨): النمو السنوي في الاستهلاك المحلي للأطعمة البحرية بأنواعها (٢٠٠٨م)

النوع	٢٠٠٨م	النمو في الاستهلاك
الطازجة	١٠٢,٢	٤%
المجمدة	٤٦,٤	١٠%
الفيليه	٣٤	٣٢%
المجففة والمدخنة	٩,٢	٢%
القشريات	١٧,٢	٤%
المعلبة	٧٥,٥	١٧%
معدل النمو السنوي	٢٨٤,٤	٩%

المصدر: إحصاءات الواردات للعام ٢٠٠٨م (آخر إصدار متوفر حتى تاريخ دراسة السوق) الصادر عن مصلحة الإحصاءات العامة والمعلومات، وزارة الاقتصاد والتخطيط وإحصاءات الثروة السمكية الصادر عن وزارة الزراعة (٢٠٠٢م حتى ٢٠٠٦م، وهي الإصدارات المتوفرة لدى الوزارة حتى تاريخ دراسة السوق) إضافة إلى تقديرات شركة ماك أليستر إيبوت وشركاه المبنية على التحليل الخطي والعوامل الأخرى.

لقد ازدادت أهمية الاستيراد بالنسبة لسوق المأكولات البحرية السعودي، فقد أظهرت البيانات الخاصة بالواردات الصادرة عن مصلحة الإحصاءات العامة والمعلومات، وبعد تعديل أوزان المنتجات المختلفة إلى الوزن الحي أو الوزن الكامل ليسهل المقارنة فيما بينها، أن الاستيراد يساهم بشكل يفوق الإنتاج المحلي في عملية إمداد السوق بالمأكولات البحرية على مدى الـ ١٤ سنة الماضية. وبحلول العام ٢٠٠٥م، كان الاستيراد يشكل ٧٥% من المعروض، وقارب ٨٠% منه في العام ٢٠٠٨م. وبما أن الاستهلاك قد نما بمعدل ٨,٥% من ٢٦٠,٠٠٠ طن عام ٢٠٠٦م حتى ٢٨٥,٠٠٠ طن عام ٢٠٠٨م فإن التحليل الخطي يشير إلى أن بيانات عام ٢٠٠٩م ستظهر استهلاكاً يتوقع أن يكون وصل إلى ٣٠٩,٠٠٠ طن وربما تجاوز ٣٣٠,٠٠٠ طن في العام ٢٠١٠م.

ويبين الجدول رقم (٨) تحليل نمو الاستهلاك السنوي المحلي بناءً على الأنواع المختلفة من المنتجات البحرية للعام ٢٠٠٨م، وهو العام المتوفر بياناته حتى تاريخ دراسة السوق، ويظهر من التحليل تفوق الأسماك المجمدة والمأكولات البحرية المعلبة وأسماك الفيليه على المنتجات التقليدية. كما يبين الجدول رقم (٩) أدناه تحليل نمو الاستهلاك المحلي للأسماك ومعدل استهلاك الفرد للفترة من العام ٢٠٠١م وحتى ٢٠٠٩م، والتي تظهر ارتفاع معدل استهلاك الفرد من (٧,٢) كغم للفرد في السنة عام ٢٠٠١م، إلى (١١,٥) كغم للفرد في السنة مقدره للعام ٢٠٠٩م.

جدول رقم (٩): النمو السنوي في الاستهلاك المحلي للأسماك (٢٠٠١ - ٢٠٠٩م)

٢٠٠٩	٢٠٠٧	٢٠٠٥	٢٠٠٣	٢٠٠١
مقدر				
الاستهلاك السنوي من الأسماك				
٣٠٨,٩	٢٦٥,٢	٢٢٩,٥	١٧١,٤	١٤٧,٦
(ألف طن/السنة)				
٢٥,٣٧	٢٤,٢٤	٢٣,١٢	٢١,٩٨	٢٠,٣٨
عدد السكان (مليون نسمة)				
١١,٥	١٠,٥	٩,٩	٧,٨	٧,٢
استهلاك الفرد (كغم/فرد/السنة)				

المصدر: إحصاءات الواردات الصادر للعام ٢٠٠٨م (آخر إصدار متوفر حتى تاريخ دراسة السوق) الصادر عن مصلحة الإحصاءات العامة والمعلومات، وزارة الاقتصاد والتخطيط، وإحصاءات الثروة السمكية الصادر عن وزارة الزراعة (٢٠٠٢م حتى ٢٠٠٦م، وهي الإصدارات المتوفرة لدى الوزارة حتى تاريخ دراسة السوق) إضافة إلى تقديرات شركة ماك أليستر إيوت وشركاه المبينة على التحليل الخطي والعوامل الأخرى.

جدول رقم (١٠): صادرات الأطعمة البحرية ٢٠٠٨م

النوع	طن	الوجهة	الإنتاج السعودي	نسبة المصدر من الإنتاج السعودي
السلم الطازج	٩,٠١٤	دول الخليج		
الأسماك المجمدة	٣,٧٢٩	دول الخليج		
الإجمالي للسلمك	١٣,١٩٥		٥٦,٠٣٠	٪٢٤
الربيان	٨,٦٢٤	شرق آسيا		
	١,٤٩٥	الولايات المتحدة		
	١,٤٤٣	مصر		
	١,٣٩١	الاتحاد الأوروبي		
	١,٠٤٠	دول الخليج		
إجمالي الربيان	١٤,٣٢٩		٣٣,٦٦٠	٪٤٣
السرطان/القبب	٨٧٦			
أخرى	٥٤٢	معلبة ومعالجة	-	٪١٥
الإجمالي العام	٢٨,٦٤٢		٨٩,٦٩٠	٪٣٢

المصدر: وزارة الاقتصاد والتخطيط، مصلحة الإحصاءات العامة والمعلومات، إحصاءات الصادرات لعام ٢٠٠٨م

الصادرات

من منطلق الزيادة التي حدثت مؤخراً في حجم استيراد المأكولات البحرية لتلبية الطلب الحالي، ربما يكون مستغرباً أن نجد نمواً كبيراً في حجم الصادرات السعودية من المأكولات البحرية (٣٦٪ سنوياً خلال الفترة من ٢٠٠٠م حتى ٢٠٠٩م). ويمكن أن يعزى ذلك إلى العديد من الأسباب، ولكن النقطة التي يجب التأكيد عليها هي أن حجم الصادرات يبقى جزءاً صغيراً جداً مقارنة بحجم الواردات (فقط ١٨٪ من حيث الحجم ولكن ٣٠٪ من حيث القيمة) ولكن الأهمية النسبية لها قد نمت في عام ٢٠٠٦م حيث كانت تشكل فقط ١٠٪ من حيث الحجم ولكن ٢٠٪ من حيث القيمة. والسبب الرئيسي وراء هذا النمو هو حجم صادرات القشريات (وخاصة الربيان بشكل أساسي والسرطان/القبب بشكل ثانوي) وفق بيانات الصادرات للعام ٢٠٠٨م الصادر عن مصلحة الإحصاءات العامة والمعلومات. وكان النمو السريع الذي حدث في استزراع الربيان في المملكة من أكبر الدعائم لهذا النمو. ومن العوامل الإضافية التي ساعدت في زيادة حجم الصادرات هي التجارة في الأسماك الطازجة والمجمدة والفيليه، وخاصة مبيعات الأسماك الطازجة إلى بعض البلدان المجاورة مثل الكويت حيث يتم إعادة تصدير المنتجات البحرية من اليمن أو عمان عبر المملكة، علماً بأنه لا يوجد حصر على صادرات الأسماك أو الربيان سواءً المستزرع أو المصيد.

٣-٢-٣ تصنيف السوق

الأسماك الطازجة - السوق التقليدي

تظل الأسماك الطازجة الكاملة المتوفرة من المصادر المحلية هي الخيار الأول للمستهلك السعودي، كما أن عملية تسويتها من خلال القنوات التقليدية تظل هي العملية السائدة في سوق المأكولات البحرية السعودي. وهذا يعني أن أسواق الأسماك التقليدية مازالت تتمتع بأهمية في المدن الساحلية. وبالرغم من أن بيع الأسماك يكون كاملاً دون تنظيف، إلا خدمات

التنظيف والتقطيع إلى شرائح متوفرة في نفس مكان البيع. ويشار إلى أن بعض التجاوزات تحصل حين يتم إذابة الثلج عن الأسماك المجمدة ومن ثم بيعها على أنها طازجة. وبالرغم من أن هذه الممارسة غير قانونية، إلا أنها فتحت سوق الأسماك الطازجة أمام المستورد من مصادر بعيدة.

جدول رقم (١١): إنتاج المملكة من الأسماك ذات النوعية (صيد واستزراع عام ٢٠٠٧م)

النوع	الإنتاج طن	النسبة
الأسماك ذات القيمة الاقتصادية العالية – الأكثر غلاءً الهامور/ القشر / الناجل الديراك / الكنعد الحمرا	١٩,٣٥٢	٢٣٪
الأسماك ذات القيمة الاقتصادية المتوسطة – أقل غلاءً شعور / شعري بياض	١٨,١١٥	٢١٪
القشريات (جمبري / ربيان) الربيان البحري والسرطان / أبو مقص الربيان المستزرع	٢٨,٠٥٥	٢٣٪
المجموع	٦٥,٥٢٢	٧٨٪

المصدر: بيانات إحصاءات الأسماك الصادرة عن منظمة الفاو وإحصاءات الثروة السمكية الصادرة عن وزارة الزراعة

شكل بياني رقم (٦): المصيد من الأطعمة البحرية في المملكة حسب النوع (٢٠٠٩م مقدر)

المصيد من المأكولات البحرية في المملكة العربية السعودية حسب النوع ٢٠٠٩م مقدر

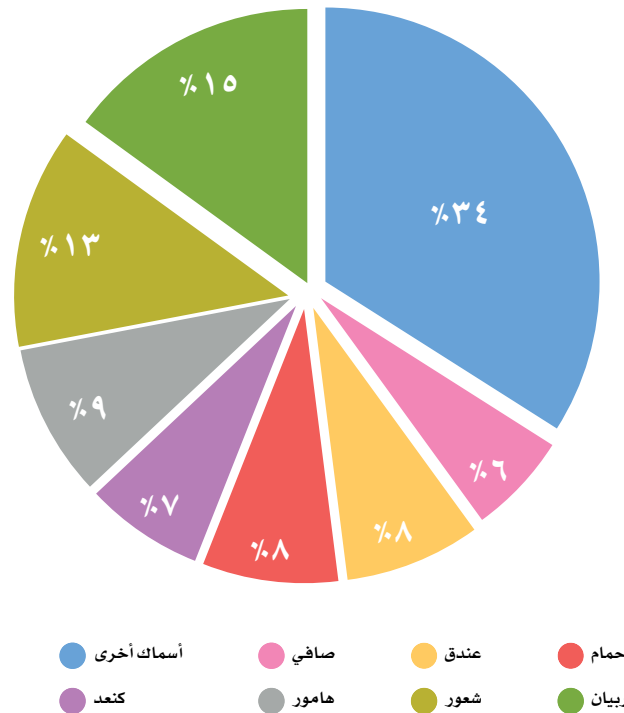

المصدر: تحليل الخطي بناءً على معلومات السنوات ٢٠٠٠-٢٠٠٨م من فيش ستاتس الصادرة عن منظمة الفاو وبيانات وزارة الزراعة في المملكة – الثروة الحيوانية.

ويوضح الشكل البياني رقم (٦) أعلاه الأنواع الرئيسية لمنتجات الصيد البحري في المملكة. فهناك أصناف متنوعة من الصيد البحري (أكثر من ٣٥ نوع يتم صيدها) ولكن يكون الطلب بصورة كبيرة على مجموعة قليلة من أنواع الصيد البحري، منها الهامور والشعور والربيان. إن ما يقرب من ٧٨٪ من الصيد البحري السعودي يتمثل في الأنواع ذات القيمة الاقتصادية العالية والمتوسطة في السوق مع ترجيح كمية الأنواع التي يتم صيدها من الخليج العربي على الأنواع التي يتم صيدها من البحر الأحمر (٧٨٪ من الأنواع التي يتم صيدها في الخليج العربي هي ذات قيمة اقتصادية عالية مقارنة بـ ٦٠٪ في البحر الأحمر). وكما هو موضح في الجدول رقم (١١) أعلاه، يساهم الربيان بنحو ٢٣٪ من مجموع الإنتاج البحري للمملكة في العام ٢٠٠٧م حسب آخر المعلومات المتوفرة، خصوصاً بعد أن أصبح استزراع الربيان من الدعائم الكبرى للإنتاج.

وبالرغم من أن الإنتاج البحري للمملكة يشكل نحو ٣٠٪ من مجمل المأكولات البحرية المعروضة في السوق السعودي، إلا أن الإنتاج البحري السعودي الطازج يشكل أغلبية المأكولات الطازجة المعروضة في السوق. فالإنتاج المحلي من الصيد البحري والاستزراع يمثل نحو ٥٥٪ من إنتاج الأسماك الطازجة وما يزيد عن ضعف الاستهلاك المحلي بالنسبة للربيان الطازج. أما بالنسبة للمأكولات البحرية الطازجة والتي يتم استيرادها من الخارج، فيتم استيراد ما يزيد على ٩٤٪ منها من مصايد مجاورة في اليمن وعمان وقطر، حيث يتم نقلها غالباً من خلال شاحنات تجارية أو شركات صغيرة برّاً لتوفر الأصناف الأكثر رغبة في المملكة.

ويتم بيع هذه الأنواع التقليدية المفضلة عبر القنوات التقليدية وبخاصة في سوق الأسماك الطازجة. لهذا فقد توجهت بعض السوبر ماركت والهايبر ماركت نحو مجارة الأسواق التقليدية من خلال إقامة زوايا لبيع الأسماك ووجد بعضها نجاحاً كبيراً. ويوجد هناك اتجاه للربط بين الأسواق التقليدية والحديثة في مجال تجارة التجزئة، وهو الأسلوب التي تبنته الشركة السعودية للأسماك من خلال محلات البيع التابعة لها.

المأكولات البحرية المصنعة – السوق الحديث

لقد كانت المأكولات البحرية المصنعة حتى فترة قريبة تشكل جزءاً ضئيلاً من السوق تمثلت غالباً في الأسماك المعلبة. وقد استهدفت مبيعات الأسماك المصنعة المجمدة المستهلك الغربي حيث أن هذه المنتجات معروفة بالنسبة له مثل أصابع سمك القد. وحيث أن هذه الأنواع من المنتجات الغربية قد لاقت قبولاً واسعاً في السوق المحلي، فقد بدأ الموردون المحليون الاستفادة من هذا القبول الواسع بتوفير تلك المنتجات. ولقد كان هذا واضحاً من خلال (١) توجه كل من السعوديين والمغتربين لشراء منتجات الأسماك المصنعة من الهامور والربيان و(٢) استبدال المنتجات الواردة من البلدان الغربية بمنتجات مصنعة محلياً وإقليمياً، (٣) والآن من خلال بروز المنتجين الآسيويين ذوي الكلفة الأقل إلى الواجهة وخصوصاً من فيتنام.

لقد أصبحت المأكولات البحرية المجمدة والمعلبة من الدعائم الهامة في المأكولات البحرية في السوق السعودي، كما حققت المأكولات المصنعة رواجاً كبيراً في جميع مناطق المملكة. وقد نمت مبيعات تجارة التجزئة والخدمات الغذائية بدرجة كبيرة خلال العقد المنصرم وفق الخصائص التالية وبناءً على تحليل بيانات يورومونيتر للأطعمة المجمدة والمعالجة في المملكة لأعوام ٢٠٠٧م و ٢٠١٠م:

- تعتبر الأطعمة المعلبة هي الأكثر استهلاكاً من حيث الحجم، وبمعدل نمو سنوي ٤٪، ولكنها تنمو بصورة أبطأ من الأطعمة المصنعة والتي حققت بدورها نمواً بنحو ٤٪ سنوياً.
- تنمو الأطعمة المجمدة بصورة أسرع من الأطعمة المعلبة، وبمعدل نمو سنوي يبلغ ٦٪، ولكنها بدأت من نقطة أقل من الأطعمة المعلبة على أي حال.
- تنمو الأطعمة المبردة أيضاً بصورة أسرع بمعدل نمو سنوي يبلغ ٦٪ ولكنها ما زالت تمثل ربع حجم الأطعمة المجمدة من حيث الكمية، لذلك فهي تساهم بمقدار ضئيل من الإنتاج السمكي.
- تعتبر الوجبات الجاهزة (وهي أطعمة معدة بشكل كامل وتتطلب التسخين فقط) هي الأسرع نمواً، حيث نمت بمعدل نمو سنوي قدره ١١٪ علماً بأن هذا المعدل كان عند مستوى ١٢٪ في العام ٢٠٠٨م. وعلى الرغم من ذلك، فما زالت الكميات ضئيلة نسبياً عند ٥٪ فقط من مبيعات الأطعمة المجمدة وبما يعادل ٣٠٠, ١ طن في عام ٢٠٠٩م.
- هناك توجه نحو الأطعمة الحديثة يتضح من خلال إحلال الأطعمة المبردة والوجبات الجاهزة محل الأطعمة المعلبة، الأمر الذي يعكس التوجه نحو نمط الاستهلاك الغربي.

أنماط بيع التجزئة – السوق الحديث

يتجلى النمط الاستهلاكي الحديث في مبيعات الأطعمة المصنعة. ويتضح ذلك من خلال أنماط التسوق في المملكة، ومن تحليل بيانات يورومونيتر للأطعمة المجمدة والمعالجة في المملكة لأعوام ٢٠٠٧م و ٢٠١٠م؛ كما هو يلي:

- يتمثل التوجه نحو النمط الحديث في نمو الأسواق التجارية الكبرى (السوبر ماركت والهايبر ماركت) والتقدم الذي أحدثته هذه الأسواق في تجارة التجزئة، حيث بلغ النمو في الحصة السوقية ٥٪ سنوياً خلال الفترة من ٢٠٠٠م حتى ٢٠٠٩م.
- بدأ تجار التجزئة المستقلين (صغار التجار والتقليديين) يفقدون حصتهم من السوق بمعدل خسارة تبلغ ٤٪ سنوياً من الحصة السوقية لصالح الأسواق الكبرى ومحلات صغيرة للبيع بالتجزئة ظهرت مؤخراً وتقدم خدماتها على مدار الساعة.
- بدأ تجار التجزئة المستقلين مؤخراً يفقدون حصتهم في السوق لصالح محلات البيع بأسعار مخفضة (بيع تشكيلة أقل من البضائع وكميات الجملة بأسعار مخفضة لزيادة الحصة في السوق) والتي نمت بدورها بمعدل ١٢٪ سنوياً.
- تتماثل هذه الاتجاهات جميعها مع محال البيع بالتجزئة المعاصرة في الغرب.

ولقد تم التعبير عن هذه الاتجاهات العامة في مجال مبيعات الأطعمة المصنعة في عدة أشكال في قطاعات السوق. وكما هي القاعدة، كلما كان المنتج جديداً كلما ظهر في محال البيع بالتجزئة الحديثة وخاصة الأسواق التجارية الكبرى. ويمكن تلخيص هذه الأشكال فيما يلي:

- تركز الأسواق الكبرى تقدماً في طرح الوجبات الجاهزة والمنتجات المبردة (وهي الأصناف الأكثر حداثة).
- تتخذ الأطعمة المجمدة نفس المنحى ولكن في حدود أضيق.
- تظهر الأطعمة المعلبة بشكل كبير في الأسواق التجارية الكبرى مع احتفاظها بمكانتها في محلات التجزئة المستقلة، وهو أمر طبيعي بالنسبة للمأكولات التي كانت مرغوبة على مر الزمن لتصبح جزءاً أساسياً من الأسواق التقليدية.
- تسير الأسواق الصغيرة على نفس خطى الأسواق التجارية الكبرى من حيث التوغل في السوق ولكن على حجم أصغر.

تمثل الخدمات الغذائية جزءاً من سوق البيع بالتجزئة للأطعمة المصنعة حيث تستهلك الأطعمة المعلبة والمجمدة بنحو ٢٨٪ و ٤١٪ على التوالي من الكميات التي تباع بالتجزئة. ويعتبر معدل استخدام موفرو الخدمات الغذائية للأطعمة المصنعة المبردة معدل منخفض (١٦٪ من نسبة البيع بالتجزئة). وباختصار، يمكننا تلخيص تصنيف السوق بما يلي:

- تتجلى مظاهر حداثة المنتجات في النمو الذي يشهده سوق البيع بالتجزئة.
- يتوأكب نمو قطاع البيع بالتجزئة الحديث مع المأكولات الحديثة مثل الوجبات الجاهزة والمنتجات المبردة.
- يبدي قطاع الخدمات الغذائية مؤشرات مماثلة لبيع التجزئة وإن كان معدل استهلاك المنتجات المعلبة أبطأ من قطاعات أخرى.
- وصلت نسب النمو خلال العقد المنصرم إلى ٥٪ أو ٦٪ سنوياً للأطعمة المجمدة، ولكنها وصلت إلى ١٤٪ سنوياً بالنسبة للأطعمة البحرية المعلبة، على الرغم من أن استهلاك الأطعمة المعلبة بشكل عام ينمو بمعدل أقل عند ٤٪ في السنة. وبالنسبة للأطعمة البحرية المبردة فإن مبيعاتها قد نمت بشكل أسرع عند نسبة ٦٪ سنوياً وكذلك الأطعمة الجاهزة عند ١١٪ سنوياً ولكن في قطاع التجزئة فقط.

٣-٣ المنافسون والحصة السوقية

يعتمد تحليل المنافسة والحصة السوقية على تحليل السوق والأنشطة التي تقوم بها الشركة السعودية للأسماك، حيث أن لكل نوع من الأنشطة والمنتجات منافسون قد يكونون مختلفين. وعليه، فإن تحليل المنافسين والحصص السوقية سيكون وفق نشاطين رئيسيين، هما الإنتاج الأولي والأطعمة المجمدة. حيث يتضمن الأول صيد الأسماك والريبيان واستزراع الريبيان.

٣-٣-١ الإنتاج الأولي:

إن أهم منافسي الشركة السعودية للأسماك في مجال الصيد (الإنتاج الأولي) هم (١) الصيادون المحليون و (٢) الاستيراد من دول الجوار (خصوصاً من اليمن وعمان) وكذلك (٣) شركات استزراع الريبيان. علماً بأن المنافسة من قبل شركات استزراع الريبيان هي التي تشكل تحدياً تنافسياً. وقد سبق في الأقسام السابقة تحليل المنافسة في مجال الصيد من قبل الصيادين والاستيراد. أما بالنسبة للمنافسة في مجال استزراع الريبيان، فكما يظهر من الجدول رقم (١٢) ومن الشكل البياني رقم (٧) فإن شركة الريبيان الوطنية تستحوذ على الحصة الكبرى من إنتاج الريبيان، بما يصل إلى ٥١٪ من الإنتاج المحلي المقدر بحوالي ٢١٠,٠٠٠ طن عام ٢٠١٠م (مستزرع ومصيد). ويظهر من الشكل البياني رقم (٧) أن حصة الشركة السعودية للأسماك قد ارتفعت إلى ٥٪ تقريباً بعد أن كانت حوالي ٤٪ في العام ٢٠٠٧م.

جدول رقم (١٢): إنتاج المملكة من الريبيان عام ٢٠١٠م

المنتج	الكمية (طن)	النسبة المئوية
شركة الريبيان الوطنية	١٦,٠٠٠	٥١٪
شركة جازادكو	٢,٣٠٠	١١٪
الشركة السعودية للأسماك	١,٤٧٠	٥٪
الشركة العربية للريبيان	١,٠٠٠	٣٪
صيد الخليج العربي	٨,٥٠٠	٢٧٪
صيد البحر الأحمر	١,٠٠٠	٣٪
الإجمالي	٣١,٢٧٠	١٠٠٪

المصدر: وزارة الزراعة، إحصاءات الثروة السمكية ٢٠٠٦م وكتاب الإحصاء الزراعي السنوي ٢٠٠٩م، وبيانات فيش ستات الصادرة عن منظمة الفاو إضافة إلى بحث ماك الينستر إيوت

٣-٣-٢ الأطعمة البحرية المجمدة

يقع المنافسون في هذا المجال في ثلاث فئات، المنتجون المحليون، المنتجون الإقليميون، والمنتجون العالميون. وبالنسبة للمنتجين العالميين، فإنه ليس لهم منافسة ظاهرة بخلاف عملهم على تزويد المنتجين السعوديين بالمواد الخام، مثل أسماك الدوري المجمدة من فيتنام أو أسماك الفيليه. وكما يظهر من الجدول رقم (١٣) والشكل البياني رقم (٨)، فإن شركة امريكانا تستحوذ على الحصة الأكبر في سوق الأطعمة المجمدة يليها شركة السنبله وشركة جوفيله وعلامتها (الكبير) ثم الشركة السعودية للأسماك بحصة ٥٪. ويلي شركة الأسماك في الحصة شركة الأغذية العالمية (وعلامتها العريش) وشركة حلواني أخوان والشركة العربية للأسماك.

جدول رقم (١٣): الحصص السوقية للمنافسين في مجال الأطعمة المجمدة (٢٠٠٩م بأسعار التجزئة)

المنتج	الكمية (طن)	النسبة المئوية
الشركة الغذائية الوطنية (امريكانا)	١٣,٠٠٠	٢٧٪
شركة السنبله	٣,٥٠٠	٧٪
شركة جوفاليا (الإمارات)	٢,٨٠٠	٦٪
الشركة السعودية للأسماك	٢,٢٠٠	٥٪

المنتج	الكمية (طن)	النسبة المئوية
شركة الأغذية العالمية (الامارات)	١,٧٠٠	٪٤
شركة حلواني إخوان	١,١٠٠	٪٢
الشركة العربية للأسماك	١,٠٠٠	٪٢
إجمالي الشركات القيادية أعلاه	٢٥,٠٠٠	٪٥٣
شركات أخرى	٢٢,٢٠٠	٪٤٧
الإجمالي	٤٧,٢٠٠	٪١٠٠

المصدر: يورومونيتر - الأظمة المجمدة في المملكة العربية السعودية ٢٠١٠م

شكل بياني رقم (٧): إنتاج المملكة من الربيان عام ٢٠١٠م - المنتج بالطن للسنة ونسبة الحصة لكل منافس

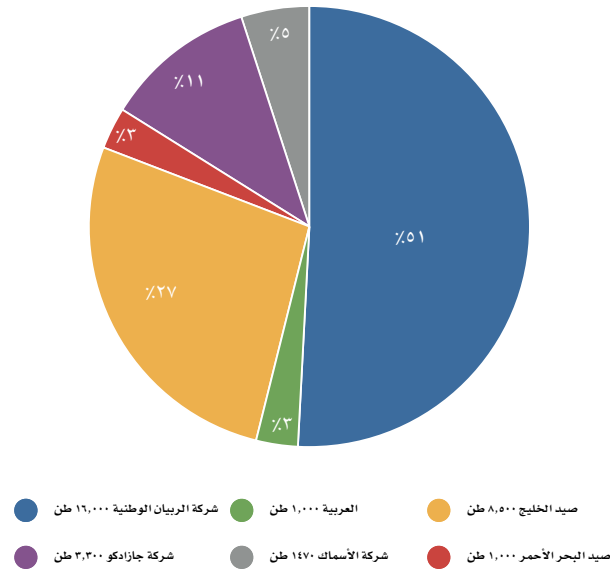

المصدر: يورومونيتر - الأظمة المجمدة في المملكة العربية السعودية ٢٠١٠م

شكل بياني رقم (٨): الحصة السوقية للمنافسين في مجال الأسماك المجمدة (٢٠٠٩م بأسعار التجزئة)

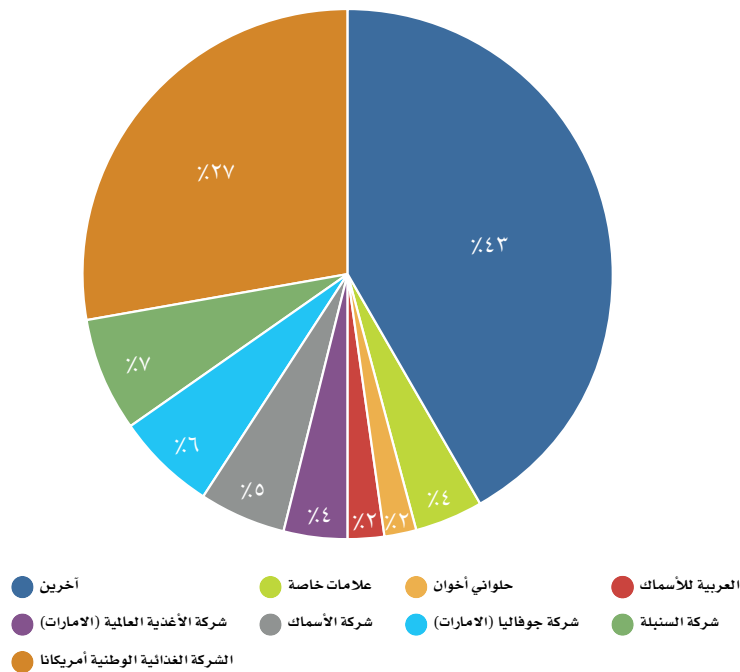

المصدر: يورومونيتر - الأظمة المجمدة في المملكة العربية السعودية ٢٠١٠م

٣-٣-٣ الحصة السوقية في المملكة

يبين الجدول رقم (١٤) أدناه، تقديرات حصة الشركة السعودية للأسماك من إنتاج الأطعمة البحرية والصيد في المملكة، وكذلك الحصة السوقية من بيع الأطعمة البحرية في المملكة للعام ٢٠٠٩م، علماً بأن تقديرات عام ٢٠١٠م غير متوفرة من المصادر المختلفة حتى تاريخ النشرة:

جدول رقم (١٤): الحصة السوقية للشركة السعودية للأسماك (بالطن وبالقيمة) للعام ٢٠٠٩م

القطاع	السوق السعودي		حصة الشركة		حصة الشركة	
	طن	مليون ريال	طن	مليون ريال	% الكمية	% القيمة
الأطعمة البحرية المصنعة (الجملة)	١٢,٠٠٠	٣٠٤	٢,٣٩٨	٦١	%٢٠	%٢٠
الأسماك الطازجة (تجزئة)	١٠٤,٥٥٩	٢,١٧٧	٢٨٨١	٢٤	%١	%١
الربيان الطازج (تجزئة) °	٢٠,٤٤١	١,٣٤٩	٤٤٤	٢٨	%٢	%٢
التونة المعلبة (الجملة)	٢٨,٠٠٠	٥٣٤	٣٣٥	٦	%١	%١
الإجمالي	١٦٥,٠٠٠	٤,٣٦٣	٤,٠٧٩	١١٩	%٢,٤	%٢,٧

١ تم تقدير حجم السوق السعودي من الأسماك والربيان بناءً على تقديرات الاستهلاك من الأسماك الطازجة والقشريات

٢ تم عمل التقديرات بناءً على قيمة الكمية المستهلكة (وزن منتج تام) وأسعار استيراد المنتجات

٣ بافتراض ٦٦٪ أسماك و ٣٣٪ ربيان، وبافتراض أن الشركة السعودية للأسماك تقوم ببيع غالبية إنتاجها من الربيان في سوق التجزئة.

٤ قدرت القيمة بناءً على علاقة الأسعار المرجحة للاستيراد

٥ يشمل الربيان الطازج من مصدريه الصيد والمستزرع.

المصدر: بيانات دراسة السوق ومعلومات الشركة السعودية للأسماك للعام ٢٠٠٩م

٤-٣ تحليل المنافسين

١-٤-٣ الأسماك الطازجة

قامت الشركة السعودية للأسماك بتشغيل اسطول قوراب صغيرة في الخليج العربي وكانت تقوم بتشغيل بواخر صيد صناعية كبيرة في البحر الأحمر، وتبدو المنافسة في هذا المجال من الصيادين والقوارب التقليدية والتي تقوم بصيد كمية كبيرة من المعرض من الأسماك والربيان، سواءً كان الصيد بهذه القوارب التقليدية من قبل صيادين سعوديين أو من قبل صيادين في دول مجاورة مثل اليمن وعمان. ومن مصادر قوة هؤلاء المنافسين انتشارهم ومرونة عملهم. ولكن من نقاط ضعفهم هو عدم التنسيق بينهم مما يؤدي إلى التنافس على مصادد محدودة وارتفاع تكلفة الصيد وانخفاض الفعالية.

٢-٤-٣ الربيان المستزرع

يعتبر استزراع الربيان من الصناعات التي أصبحت منافسة على المستوى العالمي، فهناك منتجون آسيويون يقومون باستزراع الربيان الأبيض بتكلفة يصعب على الكثيرين حول العالم الوصول إليها. وعليه، فقد لجأ الكثير من المنتجين غير الآسيويين إلى التخصص وإنتاج نوعيات ذات جودة عالية بحيث يستطيعون طلب أسعار تعلق على أسعار الإنتاج الآسيوي. وفي المملكة العربية السعودية، فإن ذلك يعني إنتاج نوعية من الربيان الأبيض الكبير الذي يندر استزراعه من قبل مزارع خارج منطقة الشرق الأوسط بسبب تركيز تلك المزارع على أنواع أخرى تتناسب مع درجات الحرارة والملوحة المنخفضتين، مما يجعل من تلك الأنواع إنتاجاً منافساً. أما بالنسبة للربيان الأبيض الكبير فهو ينمو بشكل جيد في بيئة البحر الأحمر ودرجة حرارة مياهه وملوحته، ويمكن للمزارع على ساحل البحر الأحمر إنتاج هذا النوع بجودة وكميات منافسة. وتعتبر المنافسة على هذا النوع من الربيان تاريخياً من قبل المنتجين السعوديين أو الإيرانيين، علماً بأن الإنتاج الإيراني انخفض في السابق بينما بدأت الهند في استزراع الربيان الأبيض.

ويتعتبر مصادر قوة المزارعين الإيرانيين انخفاض كلفة اليد العاملة وبعض التكاليف الأخرى، كما أن لديهم مصانع للمعالجة تعتبر ذات كفاءة عالية نسبياً تم قبول إنتاجها من قبل دول في الاتحاد الأوروبي. ويعتبر مصدر القوة الرئيس للمزارع السعودية هو الظروف البيئية ووفرة المواقع المناسبة للاستزراع. وفي الحقيقة، فإن قدرة المزارع السعودية على عزل نفسها من الأمراض التي تصيب مزارع الربيان (مثل المرض الفيروسي المسمى البقعة البيضاء) هو علامة جيدة على التزام المزارع بمعايير عالية من الأمن البيولوجي. وتعتبر شركة الربيان الوطنية هي المنتج الرئيسي في المملكة العربية السعودية ولديها مزايا الحجم وربما وصل إنتاج الشركة إلى ١٦,٠٠٠ طن خلال العام ٢٠١٠م وهذا سوف يقلل كثيراً من نصيب الكيلوجرام الواحد من التكاليف الثابتة. كما يظهر أن شركة جازان للثنية (جازادكو) استمرت في ظهورها كمنافس قوي للشركة السعودية للأسماك حيث أن إنتاجها يتوقع أن يكون قد نما إلى ٣,٣٠٠ طن سنوياً ولديها طموحات للوصول إلى مستوى ٥,٠٠٠ طن سنوياً من الربيان. أما بالنسبة لنقطة ضعف المزارع السعودية، فهو التكلفة العالية وخصوصاً تكلفة اليد العاملة.

٣-٤-٣ الأطعمة البحرية المصنعة:

هناك نوعان رئيسيان من الأطعمة البحرية المصنعة هما المجمد والمعلب. فالأطعمة المجمدة تنتج بشكل جزئي في المملكة العربية السعودية، بينما يتم إنتاج المعلب كاملاً خارج المملكة بما في ذلك التونة المعلبة تحت علامة «الاسماك» الخاصة بشركة الاسماك. وهناك ثلاثة مصادر للمنافسة في الأسماك المجمدة، هي المنتجين المحليين، والمنتجين في الدول المجاورة والمنتجين العالميين.

فبالنسبة للمنتجين المحليين، فهناك شركات أخرى بخلاف الشركة السعودية للأسماك ممن لديه طاقة لتصنيع الأطعمة البحرية. وهناك شركات تقوم بتصنيع الأطعمة بشكل عام وليس الأطعمة البحرية فقط (السنبلة وأمريكانا). ويعتبر أهم مصادر قوة هؤلاء المصنعين هي نظرة المستهلك لمنتجاتهم كمنتج وطني مما يجعل المستهلك يثق في جودة وصحة المنتج. إلا أن المنتجين السعوديين لديهم نقطة ضعف مهمة وهي ارتفاع تكاليف عمالة الإنتاج مقارنة بالمنتجين في دول أخرى ممن تتوفر لديها اليد العاملة المحلية بكثرة وتكلفة أقل. ويتمتع مصنعو الأطعمة بميزة نسبية على شركة الاسماك، وهو أن الكثير منهم يقوم بتصنيع الأغذية المختلفة، وليس الأطعمة البحرية فقط، وبالتالي فإن لديهم القدرة على التنويع والاستجابة للتغيرات في الطلب وفي أذواق ورغبات المستهلكين، وهو الأمر الذي لا يتوفر للشركة السعودية للأسماك بحكم أنها متخصصة في الأطعمة البحرية. كما أن هناك نقطة ضعف بالنسبة للمصنعين السعوديين بشكل عام، وهي الحضر على استيراد الأسماك كمادة خام من بعض الدول بسبب وجود أمراض في تلك الدول (مثل الهند والصين)، وقد أدى ذلك إلى الحصول على المواد الخام من دول أخرى ذات كلفة أعلى نسبياً. علماً بأن الحضر على الاستيراد من فيتنام تم رفعه في العام ٢٠٠٨م وكذلك على الاستيراد من الهند في العام ٢٠٠٩م، ويشير ذلك إلى أن المصنعين السعوديين سيعودون إلى تحقيق مستويات تكاليف أقل للمواد الخام.

أما بالنسبة للمنتجين في الدول المجاورة، فقد حصلوا على مواقع طيبة في السوق السعودية وهم على ما يبدو شركات تصنيع أغذية متنوعة، وليست أطعمة بحرية فقط، وتتمتع هذه الشركات بميزة نسبية وهي الحجم الكبير والتنوع في الإنتاج (بشكل رئيس في الشارقة بالإمارات العربية المتحدة) إضافة إلى تكلفة العمالة الفنية التي تعتبر أقل من الحال في المملكة. كما أن بعض هذه الشركات مملوكة لمجموعات هندية كبيرة ولديها مزايا العولمة في الحصول على المواد الخام. وقد أدى ذلك إلى قدرة هذه الشركات على التطور في التسويق حيث أن بعضها يبيع منتجاته باستخدام علامات تجارية مختلفة مثل علامات (الكبير وصغار وعلامة تابوراك للربيان) من قبل شركة واحدة، كما أن هذه الشركات، وبحكم أنها شركات خليجية، تتمتع بالاعفاءات الجمركية بسبب وجودها ضمن الاتحاد الجمركي الخليجي.

أما بالنسبة للمنتجين العالميين، فإنهم يعتبرون مصدراً محتملاً للمنافسة خصوصاً من دول الشرق الاقصى (الصين وفيتنام وتايلاند) إضافة إلى المغرب. وتعتبر الصين القائد في هذا المجال حيث تقوم الشركات الصينية باستيراد المواد الخام أو نصف المصنعة من الدول الغربية ومن ثم تصنيع الأصناف المرغوبة لدى الغرب وهي الفيلية وقطع السمك، وبالتالي أصبحت الصين لاعباً رئيسياً في هذا المجال. إلا أن هؤلاء المنتجين لم يركزوا بعد على إنتاج الأطعمة البحرية ذات القيمة المضافة مثل تلك التي تقوم بها الشركة السعودية للأسماك (وهي الأطعمة البحرية المغطاة بالبقسماط ومطهية جزئياً مثل برجر السمك، واصابع السمك والربيان بالبقسماط وما شابه). ولكن ذلك لا يعني أن هؤلاء المنتجين لا يمكن أن يكونوا مصدر منافسة في المستقبل، علماً بأن لديهم نقطة ضعف مهمة وهي أن تكاليف الإنتاج (العمالة بشكل رئيسي) في طريقها للارتفاع وذلك بسبب التقدم التقني الحاصل وانتقال العمالة للعمل في بيئة تقنية أعلى وبالتالي طلب المزيد من التعويضات.

٣-٤-٤ التجزئة والخدمات الغذائية

تعتبر المنافسة في مجال البيع بالتجزئة والخدمات الغذائية منافسة محلية بشكل كامل، وذلك لأن هذه المنافسة تتم فقط من قبل الشركات التي تعمل في المملكة، على الرغم من أن بعضها مملوك جزئياً لشركات خارج المملكة مثل (برقر كنج، ماكرونالدز، كنتاكي، هرفي، بيتزا هت، وغيرهم). ويتمتع هؤلاء المنافسون بخبرتهم في السوق السعودي والمستهلك السعودي، إضافة إلى تمتع الكثير منهم بعلامات تجارية معروفة عالمياً. كما أن لكثير من هذه الشركات قدرة على التنويع بسبب تواجدها أيضاً في أسواق أخرى خارج المملكة وبالتالي تقليص التعرض لخسائر في حالة حصول تباطؤ على الطلب في المملكة.

٤-١ المقدمة والتأسيس

استناداً إلى نظام الشركات الصادر بقرار مجلس الوزراء رقم ١٨٥ في ١٧/٣/١٣٨٥هـ والمصادق عليه بالمرسوم الملكي رقم م/٦ وتاريخ ٢٢/٣/١٣٨٥هـ، وإلى قرار مجلس الوزراء رقم ٥٤٥ في ١٠/٩/١٣٩٨هـ المتضمن تأسيس شركة مساهمة لصيد الأسماك، وإلى قرار مجلس الوزراء رقم ٣٥ في ٣/٢/١٣٩٩هـ، فقد تأسست الشركة السعودية للأسماك كشركة مساهمة سعودية بموجب المرسوم الملكي رقم م/٧ وتاريخ ٨ جمادى الأولى عام ١٤٠٠هـ (الموافق ٢٤ مارس ١٩٨٠م) وسجلت في السجل التجاري بمدينة الدمام برقم (٢٠٥٠٠١٠٥٣١) في ٩ جمادى الأولى عام ١٤٠١هـ (الموافق ١٤ مارس ١٩٨١م). وتم تأسيس الشركة برأس مال يبلغ ١٠٠ مليون ريال سعودي مقسم إلى مليون سهم عادي بقيمة اسمية ١٠٠ ريال سعودي لكل سهم، وساهمت حكومة المملكة بنسبة ٤٠٪ من رأس مال الشركة بينما ساهم المستثمرون من القطاع الخاص بنسبة ٦٠٪ المتبقية.

بلغ رأس مال الشركة عند التأسيس ١٠٠ مليون ريال، مقسم إلى مليون سهم عادي متساوية القيمة، وذات قيمة اسمية تبلغ ١٠٠ ريال للسهم. وفي ١/١٢/١٤٢٥هـ (الموافق ١/١٢/٢٠٠٥م)، انعقد مجلس إدارة الشركة وأوصى بزيادة رأس مال الشركة من ١٠٠ مليون ريال إلى ٢٠٠ مليون ريال، وذلك عن طريق إصدار مليوني سهم من أسهم حقوق الأولوية بقيمة اسمية تبلغ ٥٠ ريالاً للسهم الواحد، وبإعلاء إصدار تبلغ ٢٥ ريالاً للسهم. وقد انعقدت الجمعية العامة غير العادية بتاريخ ١٢/١١/١٤٢٦هـ (الموافق ١٤/١٢/٢٠٠٥م) وقررت الموافقة على زيادة رأس مال الشركة حسب توصية مجلس إدارة الشركة، وبذلك أصبح رأس مال الشركة ٢٠٠ مليون ريال مقسم إلى ٤ ملايين سهم بقيمة اسمية تبلغ ٥٠ ريالاً للسهم الواحد. وقد تم الاكتتاب في أسهم زيادة رأس المال خلال الفترة من ٢١/١٢/١٤٢٦هـ (الموافق ٢١/١٢/٢٠٠٦م) إلى ٣/١/١٤٢٧هـ (الموافق ٢/١/٢٠٠٦م). وبناءً على قرار مجلس الوزراء القاضي بتعديل المادة ٤٩ من نظام الشركات بحيث تعدل القيمة الاسمية لأسهم الشركات المساهمة من ٥٠ ريالاً إلى ١٠٠ ريالاً للسهم، فقد أصبح عدد أسهم رأس مال الشركة ٢٠ مليون سهم بقيمة اسمية تبلغ ١٠٠ ريالاً للسهم الواحد، دون أن يكون هناك تغيير في رأس مال الشركة.

٤-٢ الرسالة العامة للشركة

تتمثل الرسالة العامة للشركة في استغلال الثروة السمكية المتاحة في المياه الإقليمية والدولية حسب الأنظمة المرجعية وكذلك استزراع الربيان والأسماك لإنشاء قاعدة قوية لصناعة الأسماك في المملكة، والارتقاء بمستوى جودة المنتجات السمكية، لتحتل مكانة مرموقة و متميزة في قطاع الأسماك صيداً وإنتاجاً وتصنيعاً وبيعاً، والسعي لأن تصبح من كبرى الشركات المتكاملة على مستوى الشرق الأوسط، دون الإخلال بالشروط والضوابط الواجب إتباعها في طرح المنتجات.

٤-٣ رؤية الشركة

تسعى الشركة لأن تصبح الشركة الرائدة في المملكة في مجال بيع المأكولات البحرية الطازجة والمعلبة والمجمدة بسبب منتجاتها عالية الجودة، ولتوفر تلك المنتجات في محلات البيع بالجملة والتجزئة، وللتطوير المستمر في تلك المنتجات.

٤-٤ النظرة المستقبلية

- أن تصبح من الشركات العالمية المتكاملة في مجال صيد وتصنيع وتجارة المنتجات البحرية واستزراع الأسماك والربيان، مع أهمية المحافظة على البيئة وسلامتها.
- أن تصبح من كبريات الشركات العالمية بتصديرها سلة من الأغذية البحرية الطازجة والمجمدة للأسواق العالمية.
- أن تصبح من الشركات العالمية بامتلاكها سلسلة من محلات بيع الأسماك الطازجة.
- أن تصبح من الشركات العالمية في مجال مطاعم المنتجات البحرية.

٤-٥ استراتيجية أعمال الشركة

تسعى الشركة إلى تحقيق ما يلي:

المنتج: توفير الأطعمة البحرية طازجة ومعلبة ومجمدة عالية الجودة، عن طريق استخدام المواد الخام والمدخلات الطازجة أو المعالجة بشكل سليم وتجهيز وتصنيع المنتجات وفق عمليات منظمة تخضع لرقابة الجودة في الشركة.

السعر: التماثل مع المنتجات مرتفعة السعر من ناحية الجودة ولكن التفضيل عليها من ناحية السعر.

التوزيع: تحسين شبكة التوزيع وتوفير المنتجات لدى جميع المطاعم الممتازة والفنادق وشركات توفير الأطعمة الجاهزة ومحلات الأطعمة المجمدة.

التسويق: الترويج بانتقائية وبراعة لوحدات التخزين الأساسية لمكافحة زبائن الشركة الحاليين ولاستقطاب زبائن جدد.

المستهلك: الإثبات للعملاء بأن الشركة توفر أفضل الأطعمة البحرية وأفضل الخدمات وأكبر تشكيلة من المنتجات، وفي الوقت نفسه تتوفر تلك المنتجات بأسعار مناسبة مقارنة مع المنتجات المنافسة.

الابتكار والتطوير: تقوم الشركة بعمل الأبحاث المستمرة لتنويع مصادرها من الأطعمة البحرية وابتكار المنتجات الجديدة وتطوير الاستزراع المائي للأسماك والربيان من خلال مشاريعها الحالية والقدرات التطويرية التي توفرها تلك المشاريع، وتتعاون الشركة مع الجهات الحكومية ذات العلاقة بدعم الأبحاث الزراعية مثل صندوق التنمية الزراعية ومركز أبحاث الثروة السمكية بتبادل الخبرات والتجارب، وتتعاون كذلك مع المنتجين الآخرين لتوسعة وتطوير صناعة الأطعمة البحرية في المملكة.

٦-٤ أبرز الإنجازات

بدأت الشركة أعمالها التشغيلية في عام ١٩٨١م بقارب واحد مستأجر. وتمتلك الآن ٣٧ قارباً حديثاً للصيد تنتوع بين قوارب الحديد بطول ٣١م وقوارب من الألياف الزجاجية بطول ١٩,٥م وطرادات متنوعة الأحجام. ويعمل أسطول الشركة في المياه الإقليمية في كل من الخليج العربي والبحر الأحمر لتأمين جزء من احتياجات السوق السعودي والأسواق الأخرى التي تعمل بها الشركة.

ونظراً لتزايد الضغوط على المصائد الطبيعية للأسماك والربيان وتناقص المخزون العالمي والمحلي من الأسماك والربيان، وزيادة الطلب على الأسماك كغذاء صحي، فقد ارتأت الشركة الاستثمار في مجال الاستزراع لتكملة النقص الناتج من الصيد البحري لمواجهة الطلب المتنامي على الربيان. ويعتبر دخول الشركة في هذا المجال من أهم المشاريع الفعالة لتوفير الإنتاج على المدى الطويل. وتعتبر مزرعة البحر الأحمر للربيان هي المزرعة الأولى في المملكة وتقع على الساحل الجنوبي للبحر الأحمر للمملكة العربية السعودية (بمدينة الحريضة في منطقة عسير). فقد باشرت الشركة بالدراسات الأولية للمزرعة عام ١٩٩١م، وقامت بوضع الأساسات للمزرعة عام ١٩٩٥م. وقد بدأ أول إنتاج للمزرعة في عام ١٩٩٧م، وتبلغ الطاقة الإنتاجية السنوية للمزرعة ١,٥٠٠ طن من الربيان. وتعمل الشركة حالياً على استكمال التوسعة الحالية للمزرعة بحيث تصبح طاقتها الإجمالي ٣,٠٠٠ طن سنوياً، وقد بلغت نسبة إنجاز التوسعة كما في تاريخ النشرة ٩٨٪، علماً بأن الشركة قامت منذ بداية العام ٢٠١١م بتشغيل ٨ أحواض من أحواض التوسعة البالغ عددها ٧٠ حوضاً. علماً بأن أعمال التوسعة بدأت في العام ٢٠٠٦م وتعثر المقاول المكلف بالتنفيذ في العام ٢٠٠٧م، وقررت الشركة استكمال التوسعة بنفسها عن طريق معدات مستأجرة. وتتوقع الشركة إنجاز كامل المشروع بنهاية شهر أكتوبر عام ٢٠١١م.

٧-٤ هيكل أعمال الشركة

شكل بياني رقم (٩): هيكل أعمال الشركة

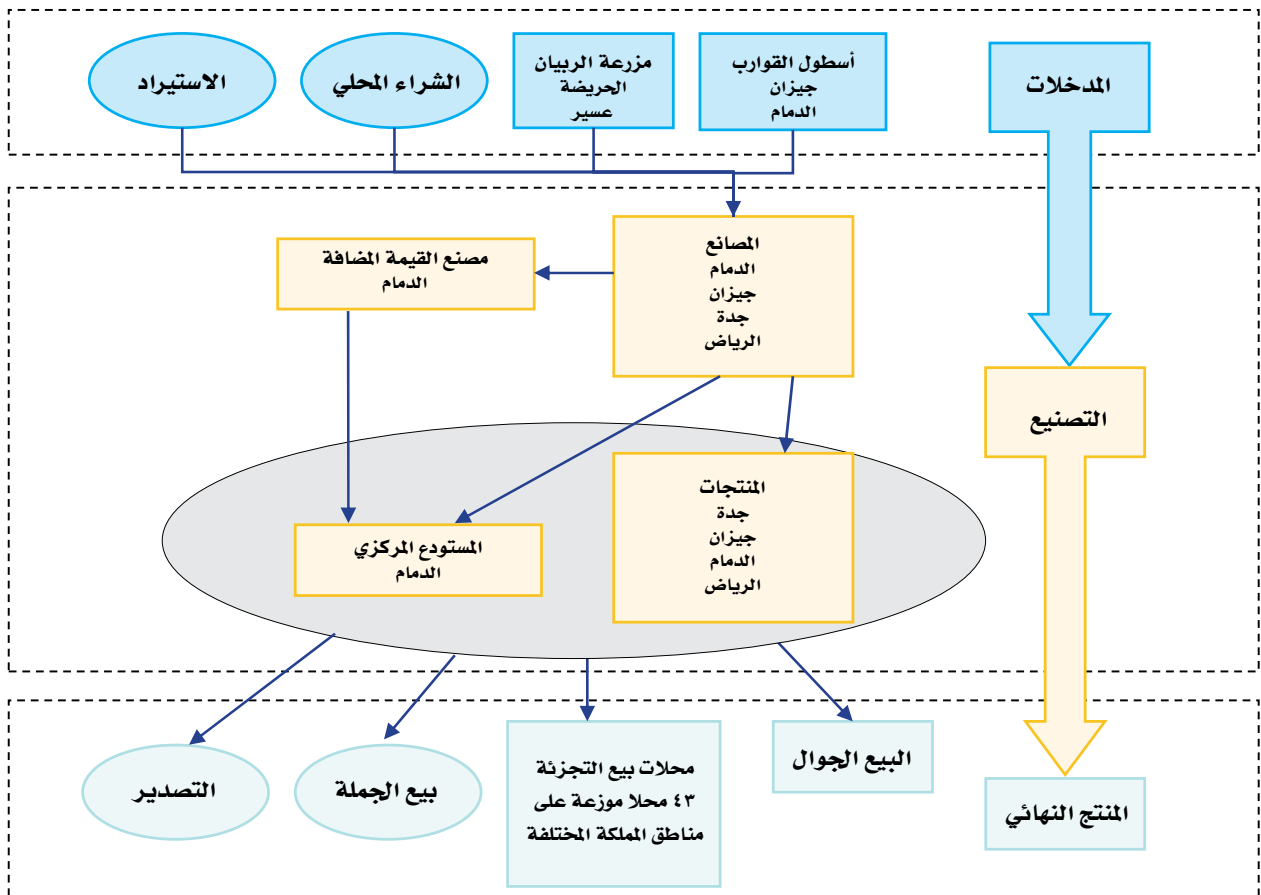

المصدر: إدارة الشركة.

٨-٤ أنشطة الشركة

يظهر من الشكل البياني رقم (٩) أعلاه هيكل أعمال الشركة السعودية للأسماك وأنشطتها الرئيسية. وفي الفقرات التالية بيان لتفاصيل أنشطتها والأصول التي تستغلها في كل منها.

١-٨-٤ المدخلات

جدول رقم (١٥): أسطول الشركة من قوارب الصيد كما في ٣٠ مارس ٢٠١١م

المنطقة	قوارب بحجم (٨,٥-٤ متر)	قوارب بطول (١٩,٥م)	المجموع
الخليج العربي	٤	٦	١٠
جازان - منطقة جازان	٥	١٤	١٩
القحمة - عسير	٤	٠	٤
عمق - عسير	٢	٠	٢
المجموع	١٥	٢٠	٣٥

المصدر: الشركة

أسطول القوارب

تمتلك الشركة أسطولاً من القوارب موزع للعمل في الخليج العربي والبحر الأحمر (مدينتي الدمام وجازان). علماً بأن غالبية قوارب الشركة مؤجرة على أطراف أخرى لتقوم بتشغيلها وتعطي الأولوية للشركة للحصول على ما تقوم بصيده بأسعار الجملة (لمزيد من التفاصيل، يرجى مراجعة قسم «العقود الجوهرية»). وتختلف نوعية القوارب بحسب نوعية السمك أو الربيان وأسلوب الصيد المتبع. ويبين الجدول رقم (١٥) عدد القوارب المملوكة للشركة كما في ديسمبر ٢٠١٠م. ففي منطقة الخليج العربي، يوجد هناك ٤ قوارب بطول ما بين ٤م إلى ٨,٥م للقارب مبنية من الألياف الزجاجية (الفايبر جلاس). وتعمل تلك القوارب بالصيد التقليدي عن طريق الشباك أو القرافير (الأفخاخ) في المياه الإقليمية، وتقوم بصيد أنواع مختلفة من الأسماك والريبان. ويتطلب تشغيل كل قارب منها إلى ثلاثة صيادين كحد أدنى، وتبحر للصيد في الصباح الباكر في المياه الإقليمية وتعود قبيل المساء. وفي الخليج العربي أيضاً هناك ٦ قوارب بطول ١٩,٥م تعمل بالصيد التقليدي أيضاً في المياه الإقليمية، ويتطلب تشغيل كل قارب سبعة صيادين كحد أدنى، وتستغرق رحلة الصيد بحد أقصى ٥ أيام حسب قوانين الصيد بالمملكة العربية السعودية، قبل عودتها إلى الشاطئ. وينطبق ذلك على القوارب العاملة في البحر الأحمر.

أما في ساحل البحر الأحمر فكما يظهر الجدول رقم (١٥)، فإن الشركة تشغل معظم أسطولها من مدينة جازان، وتقوم كذلك بتشغيل عدد من القوارب من شواطئ شمالية لمنطقة جازان، في منطقة عسير، وتحديدًا على موقعي القحمة وعمق. تجدر الإشارة إلى أنه كان يوجد في ميناء جازان قاربا صيد كبيرين (سروات ٦ وسروات ٧) مصنوعان من الحديد يعملان بأسلوب الجرف، وكانا متوقفان عن العمل بسبب عدم إمكانية استخدامهما نظراً لحضر الصيد بالجرف، وقامت الشركة بتحميل مخصصات مقابل القيمة الدفترية لهذين القاربين، وقيمتها الدفترية (صفر) بنهاية العام ٢٠١٠م. وقد قامت الشركة بتاريخ ٢٠/٤/٢٠١٤هـ (الموافق ٢٠/٣/٢٠١١م) ببيع هذين القاربين كخردة (سكراب) لصالح السيد/ سلطان عبد الخالق الوكيل الشريف مقابل مبلغ (٢٦٠) ألف ريال للقاربين. وقد نص عقد البيع على أن لا تتحمل الشركة أي تكاليف للتخلص من القاربين، بحيث يتحمل المشتري أية تكاليف بعد تاريخ البيع. وقد حصلت الشركة بتاريخ ٢٠/٤/٢٠١٤هـ (الموافق ٢٠/٤/٢٠١١م) على شهادتي شطب تسجيل القاربين من فرع وزارة النقل بالمنطقة الشرقية. ويظهر الجدول رقم (١٦) أدناه قائمة بجميع القوارب الحديدية التي امتلكتها الشركة، وقد تم الاستغناء عنها جميعاً بسبب انتهاء العمر الافتراضي لبعضها وكذلك للحضر المفروض على الصيد بالجرف:

جدول رقم (١٦): بيان بجميع القوارب الحديدية التي امتلكتها الشركة

اسم القارب	السعة من الصيد ^١	سنة الشراء	كلفة الشراء (ألف ريال)	سنة البيع	قيمة البيع
درعية ١	٤٠ طن	١٩٨٢م	٤,٣٣٢	١٩٩٩م	٦ مليون ريال للقوارب الأربعة
درعية ٢	٤٠ طن	١٩٨٢م	٤,٣٣٢	١٩٩٩م	
درعية ٣	٤٠ طن	١٩٨٢م	٤,٤٨١	١٩٩٩م	
درعية ٤	٤٠ طن	١٩٨٢م	٤,٤٨١	١٩٩٩م	
درعية ٧	١٥٠ طن	١٩٨٧م	٤,٧٦١	٢٠٠٣م	١١,٣ مليون ريال للقوارب الستة
درعية ٨	١٥٠ طن	١٩٨٧م	٤,٧٦١	٢٠٠٣م	
درعية ٩	١٥٠ طن	١٩٨٧م	٤,٧٦١	٢٠٠٣م	
درعية ١٠	٢٢٦ طن	١٩٩٠م	٦,٩٠٨	٢٠٠٣م	
درعية ١١	٢٢٦ طن	١٩٩٠م	٦,٩٠٨	٢٠٠٣م	
درعية ١٢	٢٢٦ طن	١٩٩٠م	٦,٩٠٨	٢٠٠٣م	

اسم القارب	السعة من الصيد	سنة الشراء	كلفة الشراء (ألف ريال)	سنة البيع	قيمة البيع
سروات ٦	٤٥٠ طن	١٩٩١م	١٣,١٢٠	٢٠١١م	٢٦٠ ألف ريال للقاربين
سروات ٧	٤٥٠ طن	١٩٩١م	١٣,١٢٠	٢٠١١م	

١ السعة القصوى من الصيد في الرحلة الواحدة من الأسماك و/أو الريان
المصدر: الشركة

مزرعة البحر الأحمر للريان

نظراً لتزايد الضغط على المصائد الطبيعية للأسماك والريان وتناقص المخزون العالمي والمحلي من الأسماك والريان إضافة إلى موسمية صيد الريان، وزيادة الطلب على الأطعمة البحرية كغذاء صحي، فقد أرتأت الشركة الاستثمار في مجال الاستزراع لتكملة النقص الناتج من الصيد البحري ومواجهة الطلب المتنامي على الريان على مدار العام. ويعتبر دخول الشركة في هذا المجال من أهم المشاريع الفعالة لتوفير الإنتاج على المدى الطويل.

وتعتبر مزرعة البحر الأحمر التي قامت الشركة بتطويرها المزرعة الأولى في المملكة، وتقع على الساحل الجنوبي للبحر الأحمر للمملكة العربية السعودية (بالحريضة في منطقة عسير) على بعد ١٦٠ كم تقريباً شمال غرب مدينة أبها، وعلى بعد ١٧٠ كم شمال مدينة جازان، على أرض مستأجرة من وزارة الزراعة بمبلغ ٧,٥٠٠ ريال سنوياً، وتبلغ مساحة المزرعة الإجمالية ٧,٥ كم^٢. علماً بأن هذه المساحة تشمل أيضاً المساحة المخصصة للتوسعة الحالية للمزرعة، ويبلغ عدد أحواض التربية في المزرعة حالياً، وبدون أحواض التوسعة، عدد ١٠٨ أحواض ومساحة الحوض الواحد ١٠ آلاف متر مربع، وبعمق ٢م، وتبلغ مساحة أحواض الترسيب ٤٦ هكتاراً، ويتم ضخ مياه البحر بواسطة مضخات إلى داخل المزرعة حيث تبلغ طاقة محطة الضخ ٥,٠٠٠ لتر/ثانية. ويتم سحب المياه من البحر عن طريق قناة ممتدة داخل مياه البحر بطول ١ كم ثم تضخ بواسطة مضخات مخصصة لرفع هذه المياه من مستوى سطح البحر إلى مستوى أعلى من أحواض التربية وذلك لينساب الماء بفعل الجاذبية إلى أحواض التربية.

ويوجد بالمزرعة مفرختان تغذيان المزرعة ببرقات الريان للتربية المطلوبة لتشغيل المشروع. وتنتج المفرخة الواحدة فعلياً ما يقارب من ٩٠ مليون يرقة سنوياً لخدمة احتياجات المزرعة.

ومنعاً للتلوث وللحفاظ على البيئة فقد عمدت الشركة إلى تطبيق تقنيات تنظيف المياه وفق أفضل الممارسات حيث تركت مساحة كبيرة من أرض المزرعة لمعالجة المياه الخارجة وذلك عبر مرورها على عدة أحواض للترسيب ومن ثم يعاد الماء إلى البحر الأحمر لضمان استمرارية الإنتاج لسنوات عديدة قادمة.

وقد بدأ أول إنتاج للمزرعة في عام ١٩٩٧م، وتبلغ الطاقة الإنتاجية السنوية للمزرعة ١,٥٠٠ طن من الريان الأبيض، وتحتاج المزرعة حالياً إلى ٢٤٧ عاملاً لتشغيلها. وفي أواخر عام ٢٠٠٦م ونظراً لتزايد الطلب على الريان، فقد قررت الشركة توسعة المزرعة الحالية وزيادة طاقتها ال إنتاجية من ١,٥٠٠ طن سنوياً إلى ٣,٠٠٠ طن سنوياً من الريان. ويترتب على هذه الزيادة في الإنتاج، زيادة أحواض التربية بمقدار ٧٠ حوض بمساحة ١٥,٠٠٠ متر مربع للحوض الواحد، واستحداث أحواض ترسيب جديدة بمساحة ٣٦ هكتاراً (١ هكتار = ١٠,٠٠٠ م^٢)، وزيادة إنتاج المفارخ بمقدار ٩٠ مليون يرقة إضافية سنوياً وعمل قناة جديدة للإمداد بمياه البحر النقية، وزيادة طاقة محطة الضخ بطاقة إضافية مقدارها ٤,٠٠٠ لتر/ثانية.

وتقوم الشركة السعودية للأسماك باستكمال التوسعة الحالية في مزرعة البحر الأحمر للريان (الحريضة - منطقة عسير) حيث أن الطاقة الإنتاجية للمزرعة ستتضاعف من ١٥٠٠ طن في السنة إلى ٣٠٠٠ طن في السنة، أي بإضافة ١٥٠٠ طن إضافية عن طريق التوسعة. وستحتوي التوسعة على (٧٠) حوضاً مساحة كل منها ١,٥ هكتار. ويتأخر النشر، وصلت نسبة إنجاز التوسعة إلى ٩٨٪. كما أن عدد الأحواض الجاهزة للتشغيل وصلت إلى ٣٠ حوضاً. ويتوقع أن تكتمل التوسعة بشكل كامل بنهاية شهر أكتوبر من العام ٢٠١١م، وتتوقع الشركة أن يكون الحصاد من التوسعة خلال العام ٢٠١١م ما يقارب ١٣٠٠ طن. ولدى الشركة حالياً مصادر التمويل اللازمة لتوسعة مزرعة البحر الأحمر المشار إليها في الأعلى حيث سبق أن حصلت لاستكمال التوسعة على قرض صندوق التنمية الزراعية، كما حصلت على تسهيلات تيسير تجاري من البنك الأهلي التجاري. وكما في ٢١ ديسمبر ٢٠١٠م، بلغت الالتزامات الرأسمالية لاستكمال التوسعة مبلغ ١٩,٣ مليون ريال. (يرجى مراجعة قسم «مناقشة الإدارة وتحليل الوضع المالي للشركة ونتائج عملياتها»). لذلك فإن زيادة رأس المال موضوع هذه النشرة لا تشمل تمويل التوسعة الحالية لمزرعة البحر الأحمر، وإنما تشمل تمويل المشاريع المشار إليها في قسم «استخدام متحصلات الاكتتاب». علماً بأن هذه التوسعة هي من المشاريع التي قامت الشركة السعودية للأسماك بالحصول على تمويل لها من مشروع طرح أسهم حقوق أولوية في العام ٢٠٠٦م (يرجى مراجعة القسم «استخدام متحصلات إصدار حقوق الأولوية لعام ٢٠٠٦م»).

الشراء المحلي

يقوم أسطول الشركة الحالي بتغطية ما يقارب ١٠٪ من احتياجات الشركة من الأسماك، حيث تقوم القوارب المؤجرة على الغير ببيع الكميات المصطادة على الشركة بسعر الجملة في السوق ناقصاً أتعاب السعي التي يحصل عليها الدلال في السوق، ولذا يعتبر الشراء من مستأجري قوارب الشركة أوفر بقليل من الشراء من أسواق الجملة المحلية. ولتغطية الفرق بين الطلب على الأسماك وكمية الأسماك التي يوفرها أسطول القوارب، ولتوفير أصناف أخرى للمحلات، تقوم الشركة بشراء الأسماك الطازجة من أسواق الجملة المحلية. وتتم عملية الشراء بشكل أساسي من أسواق القطيف والدمام والجبيل في المنطقة الشرقية وسوق جدة في المنطقة الغربية وسوق جازان في المنطقة الجنوبية. ويتم أيضاً شراء الأسماك الطازجة من الدول المجاورة عن طريق السيارات العابرة للحدود، ونظراً لأن شراء تلك الأسماك يتم على الأراضي السعودية حيث يتم الدفع للتاجر بعد الفحص والتصنيف والوزن، فإن شراء الأسماك الواردة من تلك الدول لا يعتبر استيراداً وإنما يعامل معاملة الشراء المحلي كونه تم على الأراضي السعودية. وأبرز تلك الدول التي ترد منها الأسماك الطازجة الإمارات وعمان واليمن وقطر. ويكون الطلب على الأسماك الطازجة بالتنسيق مع محلات البيع وأسطول القوارب والمخزون المتوفر في المستودعات. وفي حالات معينة عندما يكون الطلب على نوع معين من الأسماك موسمياً، فتقوم الشركة بشراء كميات في أوقات المواسم لتجميدها وتخزينها وبيعها في أوقات خارج الموسم، وذلك يشمل الأنواع الموسمية من الأسماك والريان.

الاستيراد

تقوم الشركة باستيراد الأسماك المجمدة والمواد الأولية وأغلاف الريان من خارج المملكة. فبالنسبة للأسماك المجمدة، تقوم الشركة بالاستيراد من الدول التي توفر نوعية من الأسماك مرغوبة بالسوق المحلي والتي تراعي المواصفات المطلوبة، مثل بعض دول شرق آسيا واليمن. أما المواد الأولية، فغالباً ما يتم استيراد قوالب الأسماك المجمدة التي تستخدم

في مصنع القيمة المضافة (للمزيد من التفاصيل يرجى مراجعة قسم «التصنيع»)، حيث يتم استيرادها بشكل أساسي من الصين. وأخيراً يتم استيراد أعلاف الربيان الذي يستخدم في مزارع الربيان من تايلاند. علماً بأنه لا يوجد حضر على الاستيراد من هاتين الدولتين حيث تقوم الهيئة العامة للغذاء والدواء بفحص الواردات من الأغذية من جميع الدول والتحقق من استكمال المستندات والشهادات اللازمة.

ومن ناحية أخرى، تقوم الشركة باستيراد عدد من المنتجات المصنعة والجاهزة في بلد المنشأ وطرحها في السوق المحلي مستخدمة العلامة التجارية الخاصة بها. ومن أبرز تلك المنتجات هي سمك التونة المعلبة والكافيار.

٤-٨-٢ التصنيع

المصانع

جدول رقم (١٧): مصانع الشركة

المصنع	الموقع	الطاقة الإنتاجية السنوية (طن) ^١	القيمة الدفترية للأصول كما في ٣١ ديسمبر ٢٠١٠م (ألف ريال)	الاستخدام
مصنع الدمام	المركز الرئيسي الدمام	٥٠٠٠ طن	٦,٦١٠	استلام وفرز وتصنيف وتنظيف ومعالجة وتعبئة الأسماك والربيان
مصنع جازان	فرع الشركة بجازان	٤٠٠٠ طن	١,١١٥	استلام وفرز وتصنيف وتنظيف ومعالجة وتعبئة الأسماك والربيان
مصنع جدة	فرع الشركة بجدة	٣٠٠٠ طن	٧٣٣	استلام وفرز وتصنيف وتنظيف ومعالجة وتعبئة الأسماك والربيان
مصنع الرياض	فرع الشركة بالرياض	٢٠٠٠ طن	٦٢	استلام وفرز وتصنيف وتنظيف ومعالجة وتعبئة الأسماك والربيان وعمل بعض المنتجات المصنعة حسب الطلب
مصنع القيمة المضافة	المركز الرئيسي بالدمام	١٠٠٠ طن	٢,٢٢٤	إنتاج وتعبئة منتجات القيمة المضافة المختلفة
مصنع البوليسترين	المركز الرئيسي بالدمام	٢٠٠ ألف صندوق	٩٣	إنتاج صناديق البوليسترين

١ لدى بعض مرافق التصنيع الواردة في هذا الجدول نسب استغلال منخفضة قد تصل إلى ١٧٪ وذلك بسبب الحاجة إلى تحسين هذه المرافق وتطويرها للحصول على الكميات والجودة المطلوبة (يرجى مراجعة قسم «استخدام منحصلات الاكتاب»).

المصدر: إدارة الشركة

تم تقريب المبالغ أعلاه لأقرب ألف ريال

يعتبر مصنع الدمام المصنع الرئيسي للشركة بسبب حجمه ومطافته الإنتاجية التي تصل إلى ٥٠٠٠ طن سنوياً لتصنيع الأسماك والربيان على حد سواء. إضافة إلى ذلك، ينتج المصنع الثلج الخاص به الذي يصل إلى ٣٥ طن يومياً، ويقوم بتصنيع صناديق البوليسترين التي تستخدم في عملية التعبئة حيث يصل إنتاج مصنع البوليسترين إلى ٨٠٠ صندوق خلال ٨ ساعات عمل يومية، وتلك الكمية قابلة للزيادة مع زيادة ساعات العمل. وتعتبر هذه الكمية كافية لتعبئة إنتاج المصنع، علماً بأن بعض إنتاج المصنع ينقل للمحلات عن طريق صناديق بلاستيكية يعاد استخدامها.

وتبدأ عملية التصنيع باستلام الأسماك لتبدأ عملية الغسيل ومن ثم التصنيف حسب النوع والحجم. بعد ذلك تبدأ عملية التنظيف والتقطيع والتشهير والتقطيع بشكل شرائح (فيليه) حسب الطلب. وفي النهاية، تكون الأسماك جاهزة إما لكي يتم تسليمها طازجة لمحلات التجزئة، أو جاهزة للتجميد. ويحتوي مصنع الشركة بالدمام على أربع وسائل تجميد يستخدم كل منها لأغراض وأصناف مختلفة كما يلي:

١. نفق التجميد: وهو عبارة عن غرفة يتم إدخال الأسماك فيها للتجميد بواسطة عربات حيث تستغرق عملية التجميد بين ١٠ إلى ١٢ ساعة. ويستخدم نفق التجميد للأسماك الكبيرة أو صناديق الربيان الكبيرة بحيث تجمد دفعة واحدة.
٢. التجميد الإفرادي السريع: وهو عبارة عن حزام يتم تغذيته بالأسماك على شكل فيليه أو تغذيته بريبيان مقشر، ويتم تجميد كل قطعة على حدة. وتستغرق العملية بين ٤٠ إلى ٤٥ دقيقة.
٣. تجميد الصفائح: حيث يتم إدخال الأسماك إلى التجميد على صفائح معدنية وتتجمد عن طريق ملاستها لتلك الصفائح. وتستغرق عملية التجميد بين ٦ إلى ٨ ساعات. ويستخدم هذا المجمد لتجميد مجموعة من الأسماك على شكل قالب لتسهيل التخزين المجمد.
٤. التجميد الحلزوني: ويستخدم في مصنع القيمة المضافة حيث يتم إدخال الأسماك فيه وتميرها بشكل حلزوني للتجميد. وتستغرق العملية بحدود ٤٥ دقيقة لتكتمل عملية التجميد.

وفي النهاية، يتم تعبئة وتغليف الأسماك والربيان للتسليم. وتكون التعبئة إما بعبوة ١٠×١ (الصندوق يحتوي على ١٠ أكياس زنة كل كيس ١ كغم) أو بعبوة ١٠×١ (صندوق يحتوي على كيس واحد زنة ١٠ كغم) أو تعبئة ٢٠×٥٠ (صندوق يحتوي على ٢٠ كيس زنة كل كيس ٥٠٠ غم) أو يتم تعبئة الأسماك الكبيرة في أكياس خاصة (شالات).

ويوجد بالمصنع أيضاً مصنع للتجميد الإفرادي السريع للربيان نصف المطبوخ والذي يُستخدم لتجميد الربيان صغير الحجم المنظف والمقشر بعد أن يتم طهية نصف مطبوخ في المصنع وتعبئته في عبوات مختلفة الحجم. ويمتد تشغيل خط الإنتاج هذا على تكلفة وتوفير المواد الأولية في الأسواق. ونظراً لأن تكلفة المواد الأولية وتكلفة تشغيل الخط مرتفعة

مقارنة بتكلفة المنتج المستورد فإن الإنتاج من هذا المصنع لا يستطيع المنافسة مع المستورد في الوقت الحاضر، ولذا فإن إنتاج الشركة من هذا الخط متوقف في الوقت الحاضر. كما يوجد بالمصنع خط إنتاج بودرة السمك والتي تستخدم كمخدرات أعلاف لمزارع الدواجن، حيث تستخدم البودرة في تكوين الأعلاف لاحتوائها على كمية عالية من البروتينات الضرورية لتكوين الأعلاف. ويعتمد تشغيل هذا الخط على عدد من الأمور منها توفر المواد الأولية (مخلفات الأسماك) وقطع الغيار الضرورية لتشغيل الآلات بالكميات المناسبة للتشغيل الاقتصادي. ونظراً لأن مخلفات الأسماك من مصنع الشركة بالدمام لا تصل إلى المستوى الضروري للتشغيل الاقتصادي للمصنع، فإن إنتاج الشركة لهذا الخط متوقف في الوقت الحاضر.

أما مصنع جيزان فهو مصمم لاستقبال الأسماك التي يتم اصطيادها أو شراؤها من السوق المحلي في تلك المنطقة بالإضافة إلى استقباله لإنتاج الريبان من مزرعة البحر الأحمر بالحريضة. وتبلغ طاقة المصنع الإنتاجية ٤٠٠٠ طن سنوياً. إضافة إلى ذلك، ينتج المصنع الثلج الخاص به الذي يصل إلى طاقة قدرها ١٥ طن يومياً، علماً بأن مستوى إنتاج الثلج يمكن التحكم به بحيث لا يزيد عن المطلوب للمحلات أو للتخزين. ويحصل على صناديق البوليسترين للتعبئة من المصنع الرئيسي في الدمام. وكما هو الحال في مصنع الشركة في الدمام، يقوم المصنع باستلام الأسماك وتصنيفها حسب النوع والحجم وتنظيفها وتقطيعها وتقشيرها. ويحتوي المصنع على نفق تجميد ومجمد صفائح ومجمد حلزوني.

أما بالنسبة لمصنعي جدة والرياض. فقد تطوروا من كونهما نقطتي توزيع ليصبحا مصنعي تجهيز تصل الطاقة الإنتاجية لمصنع جدة ٣٠٠٠ طن سنوياً، وتبلغ الطاقة الإنتاجية لمصنع الرياض ٢٠٠٠ طن سنوياً. إضافة إلى ذلك، ينتج المصنع الثلج الخاص بهما الذي يصل إلى طاقة قدرها ١٥ طن يومياً، علماً بأن مستوى إنتاج الثلج يمكن التحكم به بحيث لا يزيد عن المطلوب للمحلات أو للتخزين. ويحصل المصنعان على صناديق البوليسترين للتعبئة من المصنع الرئيسي في الدمام. ويعمل المصنعان على استقبال الأسماك التي يتم شراؤها من السوق المحلي، وفي حالات محدودة، يتم في مصنع جدة استقبال صيد الريبان الذي يتم في المنطقة الغربية. ويقوم المصنعان باستلام الأسماك وتصنيفها حسب النوع والحجم وتنظيفها وتقطيعها وتقشيرها. ويحتوي مصنع جدة على نفق تجميد.

مصنع القيمة المضافة

يقع مصنع القيمة المضافة في المركز الرئيسي للشركة بالدمام. ويتمتع المصنع باستقلالية بسبب نوعية وطبيعة المدخلات الخاصة به. وتبلغ الطاقة الإنتاجية للمصنع ١٠٠٠ طن من منتجات القيمة المضافة سنوياً، ويستقبل المصنع الأسماك والريبان على حد سواء بعد أن تكون قد نظفت وقشرت، وسواءً كانت الأسماك والريبان مستوردة أو محلية.

فبالنسبة للأسماك، يستقبل المصنع الأسماك المجمدة على شكل ألواح مستطيلة الشكل بوزن ٧,٥ كغم، ويتم حالياً استيراد الألواح من خارج المملكة، وخصوصاً من نوع الأسماك بولوك. وبعد أن تجهز القوالب يتم تقطيعها حسب الطلب إلى أصابع أو مربعات. وبعد التقطيع تمر القطع لتُغلف بطبقة ناعمة من البقسماط، ومن ثم مزيج التغطية الذي يحتوي على الملح والنكهات، ومن ثم تغطى بطبقة من البقسماط الخشن. بعد ذلك تتم عملية القلي السريع للقطع وذلك بتمريرها لمدة ٢٢ ثانية في زيت القلي بدرجة حرارة تبلغ ١٧٥ درجة. ثم تمرر القطع في المجمد الحلزوني لتصبح جاهزة للتغليف. ويتم تغليف المنتج في عبوات من أوزان مختلفة حسب النوعية وحسب الطلب. ويتم تسويق هذه المنتجات للمستهلك النهائي عن طريق السوبر ماركت ومحلات التجزئة. إلا أن كمية من منتجات الشركة من القيمة المضافة تكون مصنعة خصيصاً لشركات المطاعم السريعة أو غيرها (مثل أبل بيز، شيش كباب، بانينوس وبيتزا إن).

أما بالنسبة للريبان، فيتم تجهزه منظفاً ومقشراً ولا يكون على شكل قوالب، ولكنه يتماثل مع السمك من ناحية التغليف بطبقات البقسماط والنكهة والقلي السريع والتجميد والتغليف. وينتج المصنع عدداً من المنتجات الخاصة بالشركة والتي تقوم بتسويقها من خلال تلاجت السوبر ماركت ومحلات التجزئة الخاصة بها، وتشمل أصابع السمك وبرجر السمك والريبان العملاق والريبان الذهبي.

المنتجات الطازجة

يتم تسليم الأسماك بعد أن يتم معالجتها في المصنع حسب الطلب، فهناك الأسماك الكاملة وهناك الأسماك المنظفة وهناك الأسماك المنظفة والمقطعة. وبدلاً من أن يتم تجميد الأسماك في المجمدات الخاصة، يتم تعبئتها وتغليفها لتسليمها مباشرة إلى جهات التوزيع. وتختلف الوجهات بحسب الطلبات، فهناك محلات بيع التجزئة التابعة للشركة وهناك عملاء الجملة من فنادق وشركات تموين وشركات الإعاشة والمصالح الحكومية. وتشمل مجموعة عملاء الجملة كل من المديرية العامة للسجون، مطاعم أبل بيز، مطاعم زاكي، مطاعم البحار، شركات الإعاشة مثل شركة التميمي وشركة السويك وشركة التموين العربي والشركة السعودية للإعاشة والتلاجة العالمية. كما تشمل أيضاً الأسواق المركزية الكبرى مثل العثيم وكارفور والتميمي.

المستودع المركزي

يلعب قطاع التبريد دوراً أساسياً في الحفاظ على المنتج سواء طازجاً أو مجمداً قبل وصوله إلى القنوات التسويقية. ويوجد في مدينة الدمام موقعان أساسيان للتخزين. المستودع المركزي للشركة بالمقر الرئيسي، وتبلغ الطاقة الاستيعابية للمستودع المركزي ٦٥٠ طن موزعة على خمسة غرف سعة أربع منها ١٠٠ طن للغرفة الواحدة، وسعة الأخيرة ٢٥٠ طن. ويحتوي المستودع بالعادة على مواد أولية (وهي عبارة عن أسماك كاملة) أو أسماك منظفة أو مقطعة أو منتجات مصنع القيمة المضافة. وفي مدينة الدمام أيضاً، يوجد مستودع الخالدية (الواقع في منطقة الخالدية)، ويعتبر مستودعاً للتخزين الاستراتيجي، حيث تبلغ طاقتها الاستيعابية ٧٠٠ طن مقسمة على خمسة غرف سعة اثنتين منها ١٠٠ طن للغرفة وغرفة أخرى بسعة ١٢٠ طن وغرفة بسعة ٣٨٠ طن. وتعتبر المواد استراتيجية عندما لا يكون عليها حركة يومية، ولذلك يستخدم المستودع لتخزين المواد بكميات كبيرة (سواءً كانت مواداً أولية أو منتجات مصنعة)، وفي الحالات التي تستهلك فيها بعض المواد في المستودع المركزي، يتم إحضار تلك المواد من مستودع الخالدية.

ويوجد هناك مستودعات للتخزين موزعة على المناطق. فهناك مستودع في مدينة جازان بسعة ٧٠٠ طن مقسمة على خمسة غرف أربع منها بسعة ١٢٥ طن للغرفة وغرفة بسعة ٢٠٠ طن. ويعمل المستودع على استقبال كميات الريبان من مزرعة البحر الأحمر. كما يوجد مستودع في مدينة جده بسعة ٤٠٠ طن موزعة على ثلاث غرف: غرفة بسعة ٢٥٠ طن وأخرى بسعة ١١٠ طن وثالثة بسعة ٤٠ طن. كما يوجد مستودع آخر في مدينة الرياض بسعة ٢٠٠ طن موزعة على غرفتين بسعة ١٠٠ طن لكل غرفة. وتستخدم تلك المستودعات في أغلب الأوقات لتخزين المنتجات الجاهزة بشكلها النهائي للبيع. علماً بأن الطاقة التخزينية لا تشمل مساحة المناولة داخل غرف التخزين. ويظهر الجدول رقم (١٨) أدناه تفاصيل حول مستودعات الشركة ومتوسط الطاقة المستغلة خلال العام ٢٠١٠م.

جدول رقم (١٨): مستودعات الشركة والطاقة المستغلة

المستودع	الطاقة التخزينية	الغرض	متوسط الطاقة المستغلة خلال العام ٢٠١٠م
المستودع المركزي	٦٥٠ طن	مواد أولية وأسماك وربيان مجمد ومنتجات القيمة المضافة	٩٥٪
مستودع الخالدية	٧٠٠ طن	تخزين استراتيجي من المواد الأولية والأسماك والربيان المجمد ومنتجات القيمة المضافة	٥٠٪ ^أ
مستودع جازان	٧٠٠ طن	تخزين ربيان المزرعة ومنتجات جاهزة للبيع (أسماك، ربيان، منتجات قيمة مضافة)	١٠٠٪
مستودع جدة	٤٠٠ طن	تخزين منتجات جاهزة للبيع (أسماك، ربيان، منتجات قيمة مضافة)	٨٥٪
مستودع الرياض	٢٠٠ طن	تخزين منتجات جاهزة للبيع (أسماك، ربيان، منتجات قيمة مضافة)	٨٥٪

أ قامت الشركة بتأجير السعة غير المستغلة للغير وقدرها ٥٠٪ على مصنع بحر الخزر لتجميد الأسماك بمبلغ ٦١٦ ألف ريال سنوياً، علماً بأن العقد انتهى بتاريخ ٢١/٢/٢٠١١م ولم يؤجر حتى تاريخ النشرة. ويقع مستودع الخالدية على أرض مستأجرة من المؤسسة العامة للخطوط الحديدية، أما بقية المستودعات فهي ضمن مقر الشركة الرئيس وفروعه.

المصدر: إدارة الشركة

٤-٨-٣ المنتج النهائي

البيع الجوال

تستخدم الشركة شاحنات توزيع (فانات أو سيارات نقل صغيرة) مملوكة لها لبيع منتجات الشركة بالجملة للبقالات ومحلات التموين الصغيرة والمتوسطة والمطاعم الصغيرة في كل من الدمام والجبيل والخبر والأحساء والرياض، بحيث تقوم بتزويدها بمنتجات مصنع القيمة المضافة. وتعتبر تلك الشاحنات من أبرز وسائل البيع الجوال حيث أنها على تماس مباشر بالسوق المحلي وعلى تواصل دائم بمحلات البيع المملوكة للغير، فيمكن أن تتلمس اتجاهات السوق وتحدد أي الأنواع أكثر رواجاً لدى المستهلكين وأيهما أقل رواجاً.

ويسعى بائعو الجوال إلى التواصل مع زبائنهم الدائمين واستقطاب زبائن جدد من بقالات ومطاعم. وفي حال تم استقطاب عملاء جملة كبار، فيتم التعامل معهم بشكل مختلف (للمزيد من التفاصيل يرجى مراجعة قسم «بيع الجملة»)، بحيث يستمر تركيز البيع الجوال على محلات البيع الصغيرة والمطاعم الصغيرة. ويعتبر البيع الجوال من أهم القطاعات التي توفر سيولة بالنسبة للشركة بسبب طبيعة عملها وبسبب قدرتها على التحصيل بشكل سريع من تلك المحلات.

محلات بيع التجزئة

تتوزع محلات بيع منتجات الشركة السعودية للأسماك في أنحاء المملكة. وتلك المحلات إما مملوكة للشركة أو مملوكة للغير مع حق الامتياز التجاري. وتمتلك الشركة عدداً من المحلات في المدن الرئيسية. أما في المدن الصغيرة والبعيدة عن المراكز الرئيسية، فقد قامت الشركة بإعطاء حق الامتياز إلى عدد من الشركات المحلية وفقاً لشروط الامتياز المعدة خصيصاً لذلك. وتقوم جميع المحلات بمرض منتجات الشركة من الأسماك الطازجة والمجمدة والمعلبة ومنتجات القيمة المضافة وتوفير خدمات التنظيف والطهي عن طريق القلي أو الشوي على النار أو بالفنر لتتناسب مع رغبات زبائن الشركة.

ويمكن تقسيم محلات الشركة إلى أربعة أقسام أساسية: محلات كبيرة، ومحلات صغيرة، وزوايا، ومحلات امتياز. وبشكل عام، فإن المحلات الكبيرة والصغيرة هي محلات مستقلة في مواقع مستأجرة على شوارع تجارية، وجميعها توفر خدمات متماثلة إلا أن تصنيفها يعتمد على قيمة المبيعات الشهرية ومساحة المحل. أما الزوايا، فهي عبارة عن أقسام تعمل في داخل أسواق تجارية كبرى (السوبر ماركت والهايبر ماركت)، وتعرض منتجات الشركة من الأسماك الطازجة والمجمدة، وتوفر نفس الخدمات التي توفرها المحلات التابعة للشركة، ولكن الاختلاف يكون في أن الأسواق التجارية الكبرى توفر للزوايا جميع التجهيزات والمعدات وتحمل جميع تكاليف التشغيل من كهرباء ومياه وتكييف، وفي المقابل تشترك مع الزوايا بالحصول على نسبة من المبيعات متفق عليها مسبقاً. أما بخصوص المدن الصغيرة والثانية، فتقوم الشركة بمنح حق استخدام اسم الشركة إلى عدد من متعهدي الامتياز الموزعين على مناطق المملكة، وتقوم شركة الأسماك بتمويل تلك المحال بالأسماك والمنتجات الأخرى.

وتعمل الشركة على التمشي مع النمط الاستهلاكي الحديث في مبيعات الأطعمة المصنعة والذي يتمثل في التوجه نحو النمط الحديث في نمو الأسواق التجارية الكبرى (السوبر ماركت والهايبر ماركت) والتوجه نحو محاكاة محال البيع بالتجزئة المعاصرة في الغرب. وبالنسبة لبيع المنتجات الطازجة، فإن الشركة تعمل على التمشي مع توجهات المستهلكين المتمثل في طرح منتجات القيمة المضافة المجمدة والتوسع في شبكة المحلات والتي سيكون جزء منها ضمن الأسواق التجارية الكبرى، إضافة إلى بيع المنتجات بالجملة لهذه الأسواق. وفيما يلي جدول بعدد وتوزيع المحلات التي تعمل شركة الأسماك من خلالها كما في ديسمبر ٢٠١٠م:

جدول رقم (١٩): عدد وتوزيع محلات الشركة كما في ديسمبر ٢٠١٠م

المنطقة	محلات كبيرة	محلات صغيرة	زاوية في سوق	محل امتياز	المجموع
الوسطى الرياض، الخرج، القصيم	٤	٦	١	٧	١٨
الغربية* مكة، المدينة المنورة، جدة، الطائف	٧	٤	٢	-	١٣

المنطقة	محلات كبيرة	محلات صغيرة	زاوية في سوق	محل امتياز	المجموع
الشرقية الدمام، الخبر، الهفوف	٣	٦	-	-	٩
الجنوبية* جازان، خميس مشيط، بيشة	١	٢	-	-	٣
المجموع	١٥	١٨	٣	٧	٤٣

* يوجد من ضمن هذه المحلات محل واحد ضمن مبنى فرع الشركة في جدة ومحل واحد ضمن مبنى فرع الشركة في جازان.
المصدر: إدارة الشركة.

بيع الجملة

تتم عملية البيع بالجملة للأسواق التجارية الكبرى (السوبر ماركت والهايبر ماركت) مثل كارفور وبنده والمخازن الكبرى. ويتم تزويد تلك الأسواق بمنتجات القيمة المضافة بشكل رئيسي والتي تحمل علامة «الأسماك»، والأسماك الطازجة والمجمدة بشكل ثانوي. ويتم أيضاً البيع بالجملة للفنادق وشركات التموين وشركات الإعاشة والمصالح الحكومية. ويتم تزويد تلك الجهات بالأسماك الطازجة والمجمدة بشكل رئيسي بعد أن يتم إعدادها وتطيينها وتقطيعها حسب الطلب. كما يتم تزويد تلك الجهات بمنتجات القيمة المضافة بشكل ثانوي. وتشمل مجموعة عملاء الجملة كل من المديرية العامة للسجون، مطاعم أبل بيز، مطاعم زاكي، مطاعم البحار، شركات الإعاشة مثل شركة التميمي وشركة السويك وشركة التموين العربي والشركة السعودية للإعاشة والثلاجة العالمية. كما تشمل أيضاً الأسواق المركزية الكبرى مثل العثيم وكارفور والتميمي.

التصدير

إن عملية التصدير هي في الغالب موسمية. وتتركز عملية التصدير على الربيان بشكل أساسي ومنتجات القيمة المضافة كأصابع السمك وبرجر السمك والربيان المقرمش والربيان بالتمبوراً بشكل ثانوي. وفي الحالات التي يكون فيها المستورد عميلاً جديداً، تستغرق عملية التصدير عدة أسابيع، حيث يتطلب الأمر زيارة إلى مزارع الشركة ومصانعها وإبداء الملاحظات ومعاينة عينة من منتجات الشركة في بلد الاستيراد، تليها مفاوضات على السعر المناسب. أما في الحالات التي يكون فيها المستورد عميلاً مستمراً، فإن العملية لا تستغرق أكثر من أسبوع واحد في أغلب الأحوال لاستكمال إجراءات التصدير. ويعتبر السوق المصري من أكبر مستوردي ربيان الشركة، يليها السوق الأمريكي والسوق الكوري. أما بالنسبة لمنتجات القيمة المضافة، فيتم تصديرها إلى أسواق دول مجلس التعاون الخليجي والشرق الأوسط، وجاري استحداث أسواق جديدة لتلك المنتجات. علماً بأن الشركة خلال العام ٢٠١٠م قامت بالتصدير لعميل واحد فقط في دولة الإمارات العربية المتحدة.

٩-٤ الفروع

يقصد بالفروع مكاتب الشركة الإقليمية التي تشرف على أعمال الشركة في المناطق المختصة، ويكون لديها طاقم إداري كامل، ولا يقصد بالفروع محلات البيع المنتشرة حول المملكة، والتي تكون تحت إشراف الفروع على أي حال. ولدى الشركة فروع في كل من مدينة الرياض وجدة وجازان. وتعمل هذه الفروع بموجب سجلات تجارية فرعية خاصة بها على النحو المبين في الجدول رقم (٢٠).

جدول رقم (٢٠): قائمة بفروع الشركة و سجلاتها التجارية

الفرع	رقم السجل التجاري	التاريخ
جازان	٢٠٥٠١٠٥٣١/٠٠١	١٤٠١/١٢/٢٢ هـ
الرياض	٢٠٥٠١٠٥٣١/٠٠٢	١٤٠٢/٠٣/٢٢ هـ
جدة	٢٠٥٠١٠٥٣١/٠٠٣	١٤٠٤/٠٣/١٣ هـ

المصدر: إدارة الشركة.

ولا يوجد لدى الشركة أي فروع خارج المملكة تعمل من خلالها.

١٠-٤ سياسات الجودة والسلامة

تحرص الشركة السعودية للأسماك على توفير أعلى معايير الجودة والسلامة لعملائها. ويحرص الموظفون من خلال إجراءات العمل المتبعة على توفير منتجات سليمة وبتكاليف معقولة وبما يتماشى مع متطلبات المطابقة لدى الشركة ومع القواعد السارية محلياً وعالمياً. وتعمل الشركة على المحافظة على أعلى درجات الجودة والسلامة لمنتجاتها لضمان سلامة وصحة عملائها محلياً وإقليمياً وعالمياً وذلك من خلال التطوير المستمر لمنتجاتها وإجراءاتها. وتتبع الشركة قواعد الجودة والسلامة تماشياً مع معايير الجودة أيزو ٩٠٠١:٢٠٠٠ ونظام هاسب ونظام إس كيو إف ٢٠٠٠:٢٠٠١ بحيث تنطبق هذه المعايير على جميع عمليات الشركة ومنتجاتها وموظفيها. وقد حصلت الشركة على شهادات الجودة (أيزو ٩٠٠١:٢٠٠٠ ونظام هاسب HACCP وعلامة الغذاء الصحي الآمن SQF وأيزو ٢٢٠٠٠:٢٠٠٥).

ونظام هاسب (HACCP) هو نظام يتبع للتحديد إتباعه للتعرف وتقييم واحتواء المخاطر الغذائية. ولذلك فإن بناء نظام الهاسب على أسس قوية يضمن سلامة المواد الغذائية. وتحتاج كل مرحلة من مراحل التصنيع الغذائي إلى ضوابط مناسبة لمنع حدوث أي مشاكل تؤثر على سلامة المواد الغذائية أثناء التصنيع. وقد جرت العادة على أن يتم إنجاز ذلك من خلال تطبيق ممارسات التصنيع السليمة. والآن تعتبر هذه الممارسات والضوابط مطلباً أساسياً من أجل تنفيذ وتطوير خطط فاعلة لنظام الهاسب. إن مثل هذه الضوابط الضرورية توفر الظروف البيئية والتشغيلية الضرورية لإنتاج مواد غذائية صحية وآمنة. وهذه الضوابط تتضمن على سبيل المثال ما يلي:

١. المرافق: يتم تصميم وبناء وصيانة المرافق وفقاً لمبادئ التصميم الصحي، حيث يتوافر تدفق أفقي للمنتج مع وجود الرقابة لنفاذ انتقال التلوث من المواد غير المطبوخة إلى تلك المطبوخة.
٢. رقابة الموردين: التأكد من أن الموردين يتبنون ممارسات التصنيع السليمة وبرامج خاصة بسلامة المواد الغذائية.
٣. معدات التصنيع: يتم تصميم وتركيب كافة المعدات وفقاً لمبادئ التصميم الصحي. ويستوجب الأمر تبنى أعمال الصيانة الوقائية وعمل وتوثيق سجلات المعايرة.
٤. النظافة وتعزيز الصحة العامة: يتم تدوين وأتباع جميع الإجراءات الخاصة بالنظافة وتعزيز الصحة العامة في المصنع ومعداته.
٥. منع تقشي الأوبئة: يتم وضع إجراءات تختص بمنع تقشي الأوبئة.
٦. النظافة والصحة الشخصية: حيث يكون على جميع الموظفين والزوار الذين يدخلون المصانع أتباع الإرشادات ومتطلبات السلامة والنظافة والصحة الشخصية.

وفيما يلي أبرز المتطلبات المتعلقة بالنظافة والصحة الشخصية المطبقة لدى الشركة:

١. يحافظ جميع الأفراد الذين يتعاملون يدوياً مع الأغذية على درجة عالية من النظافة الشخصية حيث يرتدي العمال ملابس مناسبة ونظيفة وفي بعض الحالات ملابس إضافية للحماية.
٢. لا يسمح بدخول أو قبول أي شخص يحمل أو مشتبته في أنه يحمل أمراضاً قد تنقل إلى الأغذية أثناء الاحتكاك بها. ولا يسمح بدخول الأشخاص المصابين بجروح أو أمراض جلدية أو أورام أو جروح ملتهبة ويمنع منعاً باتاً دخولهم للمصانع أو التعامل مع الأغذية بصورة مباشرة أو غير مباشرة، وفي حالة وجود اشتباه بأن هناك أفراد يمكن عن طريقهم نقل العدوى للأغذية، فإنه يجب إبلاغ إدارة الشركة عنهم فوراً.
٣. يوجد هناك عدد مناسب من الأحواض التي تستخدم لغسل الأيدي. كذلك يتوفر عدد كبير من الصنابير متصلة بصرف صحي غير متصل مباشرة مع أماكن معالجة الأغذية.
٤. تكون أحواض غسل الأيدي مزودة بمياه ساخنة وباردة جارية ومجهزة بمواد منظفة للأيدي مع أماكن للتجفيف. والأماكن المخصصة لغسل الأغذية منفصلة تماماً عن الأماكن المخصصة لغسل الأيدي.
٥. جميع المرافق الصحية مزودة بنظام تهوية طبيعية وتهوية ميكانيكية.
٦. يوجد هناك أماكن مخصصة للاغتسال ولتغيير الملابس للعاملين قبل الدخول لمواقع الإنتاج.
٧. يتوفر أحذية آمنة وملابس واقية وخدمة غسل الملابس.
٨. يتم إجراء الفحوص الطبية قبل التوظيف، ودورياً أثناء الخدمة، للتأكد من أن جميع الأفراد الذين يتعاملون مع الأغذية لا يحملون أمراضاً يمكن أن تنقل إلى الأغذية.
٩. يتم تشجيع الأفراد للإبلاغ عن أية أمراض أو إصابات جلدية، وحث المشرفين للبحث عن أي أعراض لأي مرض.
١٠. يحظر بشكل عام ارتداء ساعات اليد أو المجوهرات بجميع أشكالها.
١١. يحظر حمل أشياء بخلاف تلك المثبتة في أماكن الإنتاج.
١٢. يحظر البصق أو التدخين أو تنظيف الأنف في أي مكان يحتوي على أغذية مكشوفة.
١٣. يجب ارتداء ملابس الحماية بما في ذلك غطاء الرأس للمتعاملين مع الأطعمة وكذلك لزوار المصنع.

ويحصل جميع الموظفين على التدريب الخاص بالنظافة الشخصية وممارسات التصنيع السليمة وإجراءات النظافة والصحة العامة والسلامة الشخصية ودور الموظفين في تطبيق نظام هاسب. بالإضافة إلى حصولهم على كتيبات بتلك البرامج التدريبية.

ويقوم فريق عمل نظام هاسب بتحليل المخاطر ويحدد الأسس المناسبة للسيطرة على تلك المخاطر. ويهدف تحليل المخاطر إلى تحديد ماهية المخاطر الرئيسية والتي قد تتسبب في إصابات أو أمراض في حال لم يتم السيطرة عليها بشكل ملائم. وفي تحليل المخاطر، يجب الاهتمام بشكل بالغ بمكونات الأغذية والمواد الأولية وكل مرحلة من مراحل الإنتاج والتخزين والتوزيع والتجهيز النهائي والاستخدام من قبل المستهلك. وبصورة أساسية، عند القيام بتحليل المخاطر فإنه يجب التفريق بين معايير الأمان ومعايير الجودة. ولذلك فإن عملية تحليل المخاطر وتحديد معايير الرقابة يمكن لها أن تحقق ثلاثة أهداف:

١. تحديد المخاطر ومعايير الرقابة الملائمة.
 ٢. تحديد وتعريف التعديلات المطلوبة والتحسينات الخاصة بعملية الإنتاج لضمان سلامة الإنتاج.
 ٣. تحديد أسس التعرف على نقاط الرقابة الحساسة.
- وتقوم الشركة بوضع نظام لتقييم أداء الموردين لضمان استلام مواد وخدمات عالية الجودة من خلال فحص المواد التي يتم استلامها، مما يعزز الثقة بمطابقة المواد المستلمة مع المواصفات المطلوبة. كما تقوم الشركة بتقييم الموردين واختيارهم بناءً على معايير موضوعة سلفاً. ومن هذه المعايير:

١. نظام واضح لاختيار الموردين يقوم على أساس الدرجات ويأخذ بعين الاعتبار قدرات المورد وجودة منتجاته ومتطلبات نظام الجودة.
٢. أسس للاختيار المبدئي للموردين وتقييم أدائهم.
٣. أسس لكيفية المحافظة على قائمة من الموردين الذين تم اختيارهم وتحديث قوائم تقييم أدائهم.
٤. معاينة تأثير المواد الأولية التي يوفرها الموردون على نوعية منتجات الشركة.

وتعتبر الشركة أن جميع إجراءات العمل تؤثر تأثيراً مباشراً على سلامة وجودة منتجاتها. ويوجد لدى الشركة إجراءات لكيفية التعامل مع المواد غير المطابقة أثناء عملية الاستلام والتصنيع والتغليف والتخزين والتوصيل، وجميع تلك الإجراءات مكتوبة وموثقة في لوائح خاصة. وبشكل عام، فإن جميع المواد غير المطابقة يجب أن يتم تحديدها وعزلها والتخلص منها بشكل مناسب وبشكل لا يضر بالغير ولا يؤثر سلباً على المنتج النهائي.

وتحرص الشركة على أن تكون جميع منتجاتها متطابقة مع مواصفات الهيئة العربية السعودية للمواصفات والمقاييس قبل طرح تلك المنتجات في الأسواق المحلية. أما بالنسبة للمنتجات المخصصة للتصدير في دول مجلس التعاون الخليجي والولايات المتحدة والاتحاد الأوروبي واليابان، فإنها يجب أن تتوافق مع المعايير الخاصة بتلك الدول ومتطلبات العملاء. وقد تم تطوير إجراءات للتأكد من سلامة المعدات التي تستخدم للرقابة والفحص والقياس، بحيث يتم التأكد أن تلك المعدات صالحة لأداء وظيفتها. ولدى الشركة عدد من إجراءات المراجعة، أبرز تلك الإجراءات المراجعة الداخلية للجودة واستقبال شكاوى العملاء. ويوجد مواعيد محددة للمراجعة مع أن تلك المواعيد مرنة لتتجاوب مع معايير الجودة. ويتم توثيق نتائج المراجعة كما يتم توثيق الإجراءات التصحيحية والاحترازية الناتجة عن نتائج المراجعة. وتتم متابعة تطبيق تلك الإجراءات للتأكد من صحتها وفعاليتها.

٤-١١ المساهمون الرئيسيون

فيما يلي قائمة بأسماء المساهمين كما في ٢٩/٦/٢٠١١م، واللذين يملك كل منهم حصة تبلغ ٥% أو أكثر من رأس مال الشركة:

جدول رقم (٢١): قائمة بأسماء المساهمين الذين يملكون حصة تبلغ ٥% فأكثر من رأس مال الشركة كما في ٢٩/٦/٢٠١١م

اسم المساهم	عدد الأسهم	نسبة الملكية
صندوق الاستثمارات العامة	٨,٠٠٠,٠٠٠	٤٠%
صاحب السمو الملكي الأمير متعب بن عبدالعزيز آل سعود	٤,٣٠٠,٠٠٠	٢١,٥%
الإجمالي	١٢,٣٠٠,٠٠٠	٦١,٥%

المصدر: تداول كما في نهاية يوم تداول ٢٩/٦/٢٠١١م.

شكل بياني رقم (١٠) : الهيكل التنظيمي للشركة كما في يونيو ٢٠٢٠م

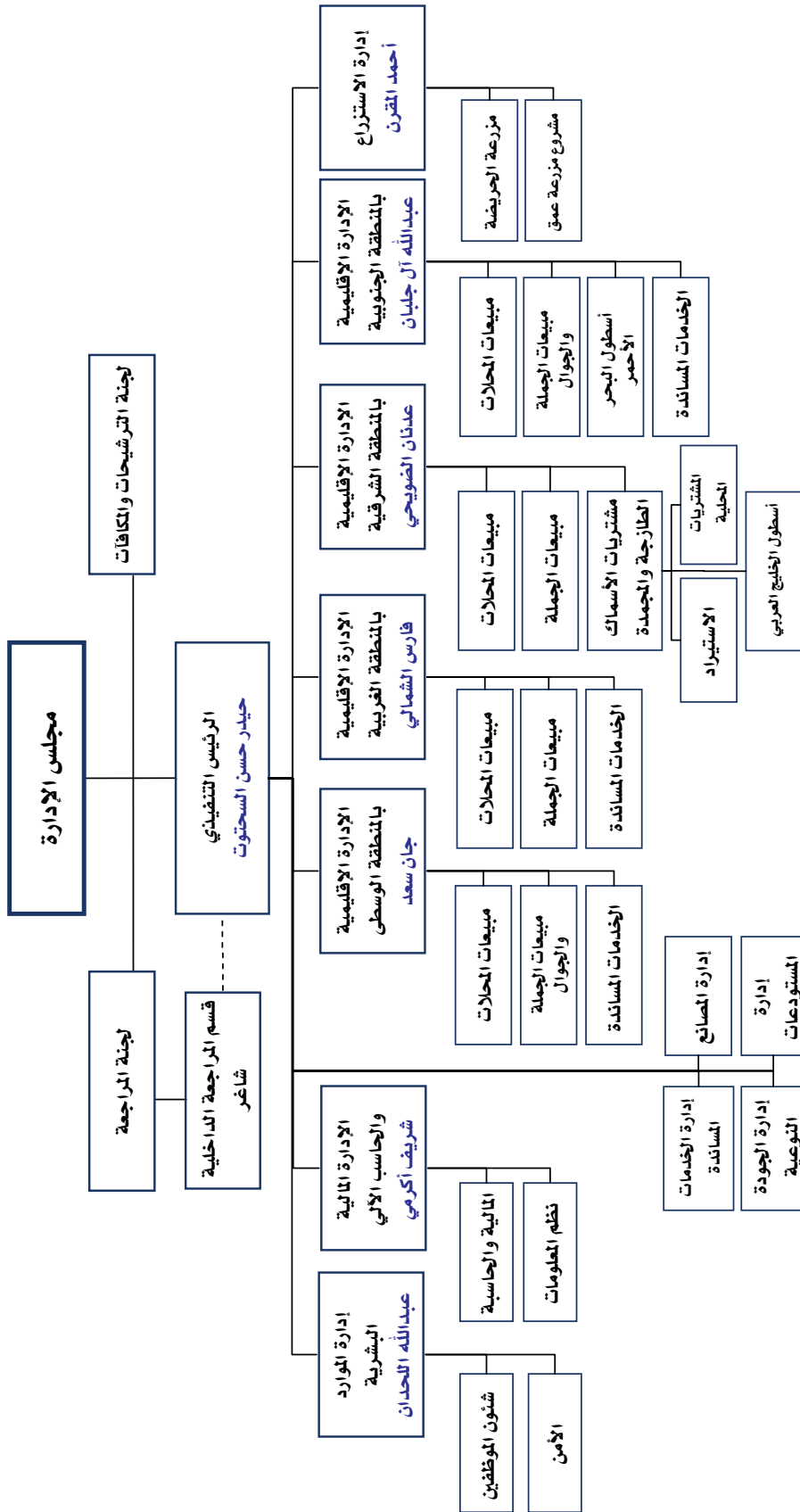

٤-١٣ مجلس الإدارة

نص نظام الشركة الأساس على أن يتولى إدارة الشركة مجلس إدارة مؤلف من تسعة أشخاص بما فيهم الرئيس تعينهم الجمعية العامة العادية لمدة ثلاث سنوات قابلة للتجديد لأكثر من مرة وينتخب المجلس من بين أعضائه رئيساً وعضواً منتدباً ويتولى مجلس الإدارة تعيين سكرتيراً للمجلس من بين العاملين بالشركة أو من خارجها، ويتولى مجلس الإدارة تحديد اختصاصات كل منهم في حدود ما يسمح به نظام الشركات كما يتولى تقدير مكافأتهم إضافة للمكافأة المقررة للعضو. وتنتهي عضوية المجلس الحالي في ٢٢/١٠/٢٠١١م.

ويبين الجدول التالي أسماء أعضاء مجلس الإدارة ومناصبهم وعدد الأسهم التي يمتلكونها كما في ٢١ ديسمبر ٢٠١٠م:

جدول رقم (٢٢): أسماء أعضاء مجلس الإدارة وعدد أسهم ملكية كل منهم كما في ٣١ ديسمبر ٢٠١٠م

الاسم	المنصب	عدد الأسهم	نسبة الملكية
فهد بن عبدالرحمن العبيكان ^١	رئيس مجلس الإدارة	١,٢٥٠	٠,٠٠٦٪
عبدالله بن عبدالله العبيد ^٢	عضو مجلس الإدارة	لا يوجد	
عصام بن عبدالقادر المهيدب	عضو مجلس الإدارة	١,٠٠٠	٠,٠٠٥٪
عبدالرحمن بن عبدالعزيز المهنا	عضو مجلس الإدارة	١,٠٠٠	٠,٠٠٥٪
أحمد بن ناصر العجاجي	عضو مجلس الإدارة	١,٤٠٠	٠,٠٠٧٪
هيثم بن محمد القصيبي	عضو مجلس الإدارة	٤,٠٠٠	٠,٠٢٪
خالد بن ابراهيم المبارك	عضو مجلس الإدارة	١,٠٠٠	٠,٠٠٥٪
عبدالعزيز بن عبدالله الدعيلج	عضو مجلس الإدارة	١,٠٠٠	٠,٠٠٥٪
عبدالعزيز بن حمد العويد ^٣	عضو مجلس الإدارة	لا يوجد	
المجموع		١٠,٦٥٠	٠,٠٥٣٪

١ ممثل لحصة صاحب السمو الملكي الأمير / متعب بن عبدالعزيز آل سعود

٢ ممثل لحصة صندوق الاستثمارات العامة.

٣ ممثل لحصة صندوق الاستثمارات العامة وقد تم تعيينه عضواً إضافياً في مجلس الإدارة في اجتماع الجمعية العامة غير العادية العاشرة للمساهمين المنعقدة يوم الأربعاء ١٤/٥/١٤٣١هـ الموافق ٢٨/٤/٢٠١٠م، والتي تم خلالها تعديل النظام الأساسي للشركة بزيادة عدد أعضاء مجلس الإدارة من ثمانية إلى تسعة أعضاء.

المصدر: الشركة وتداول كما في نهاية يوم تداول ٢٩/١٢/٢٠١٠م

وفي الجدول التالي، نبذة عن أعضاء مجلس الإدارة ومؤهلاتهم وخبراتهم العملية:

جدول رقم (٢٣): أسماء ومؤهلات وخبرات أعضاء مجلس الإدارة وسكرتير الشركة

الاسم	الجنسية	المؤهلات والخبرة العملية
فهد بن عبد الرحمن العبيكان (٥٦ عاماً)	سعودي	انضم إلى عضوية مجلس إدارة الشركة في عام ٢٠٠٥م. وقد حصل على شهادة الدكتوراه من جامعة الإمام محمد بن سعود الإسلامية في العام ٢٠١٠م في الفقه الإسلامي. كما حصل على شهادتي البكالوريوس في الشريعة عام ١٩٧٦م، والماجستير في الفقه الإسلامي عام ١٩٨٣م من جامعة الإمام محمد بن سعود الإسلامية في الرياض. ويشغل العبيكان حالياً منصب رئيس مجلس إدارة مجموعة العبيكان للاستثمار - ش.م.م. وعضو مجلس إدارة شركة الدريس للخدمات البترولية والنقلية. كما شغل منصب عضو مجلس إدارة شركة الجوف الزراعية، وعضو مجلس إدارة الشركة الوطنية للتنمية الزراعية (نادك)، وعضو مجلس منطقة الرياض، ورئيس لجنة المستشارين والأنظمة في الغرفة التجارية الصناعية بالرياض، ورئيس لجنة الاستثمار في الغرفة التجارية الصناعية بالرياض، وعضو اللجنة التنفيذية لصندوق تنمية الموارد البشرية.
عبدالله بن عبدالله العبيد (٥٥ عاماً)	سعودي	انضم إلى عضوية مجلس إدارة الشركة في عام ٢٠٠٥م. وقد حصل على شهادة الدكتوراه في التنمية الزراعية عام ١٩٨٧م من جامعة لستر في بريطانيا، والماجستير في الاقتصاد الزراعي عام ١٩٨١م من جامعة برنو - ولاية إنديانا في الولايات المتحدة الأمريكية والبكالوريوس في العلوم الزراعية تخصص الاقتصاد الزراعي عام ١٩٧٧م من جامعة الملك سعود في الرياض. ويشغل العبيد حالياً منصب وكيل وزارة الزراعة لشؤون الأبحاث والتنمية منذ عام ٢٠٠٠م، وعضو مجلس إدارة الهيئة العربية السعودية للمواصفات والمقاييس وعضو مجلس الأمناء لهيئة تطوير منطقة حائل منذ عام ٢٠٠٠م. وقد تدرج أكاديمياً في جامعة الملك سعود من معيد بقسم الاقتصاد الزراعي والمجتمع الريفي عام ١٩٧٨م إلى عميد لكلية الاقتصاد والإدارة عام ١٩٩٤م. وقد شغل أيضاً منصب رئيس للجنة السعودية في الغرفة التجارية الصناعية بالتصميم عام ١٩٩٧م. وله عدد من الدراسات والأبحاث والمقالات المنشورة في المجالات المتخصصة إضافة إلى مشاركته في إعداد كتاب «اقتصاد المملكة العربية السعودية: نظرة تحليلية» بمشاركة الدكتور/ عبد القادر عطية الذي نشر عام ١٩٩٥م. كما شارك في عضوية عدد من اللجان والجمعيات المتخصصة.

الاسم	الجنسية	المؤهلات والخبرة العملية
عصام بن عبد القادر المهيدب (٥١ عاماً)	سعودي	انضم إلى عضوية مجلس إدارة الشركة في عام ٢٠٠٥م. وقد حصل على شهادة البكالوريوس في الإحصاء عام ١٩٨٢م من جامعة الملك سعود في الرياض. ويشغل حالياً عضوية مجلس الإدارة والعضو المنتدب لشركة عبد القادر المهيدب وأولاده، ورئيس مجلس إدارة شركة المهيدب للأغذية، ونائب رئيس مجلس إدارة شركة اتحاد الخليج للتأمين التعاوني، ونائب رئيس مجلس إدارة مجموعة داناتا - الكويت.
عبد الرحمن بن عبد العزيز المهنا (٥٣ عاماً)	سعودي	انضم إلى عضوية مجلس إدارة الشركة في عام ٢٠٠٥م. وقد حصل على شهادة البكالوريوس في العلوم الزراعية تخصص اقتصاد عام ١٩٨٩م من جامعة الملك سعود في الرياض. ويشغل حالياً عضوية مجلس الإدارة والعضو المنتدب لشركة المراعي، وعضو في مجالس إدارة كل من مؤسسة الجزيرة للصحافة والطباعة والنشر، وبنك اركابيتا (البحرين)، وشركة اراسكو الزراعية.
أحمد بن ناصر العجاجي (٥٣ عاماً)	سعودي	انضم إلى عضوية مجلس إدارة الشركة في عام ٢٠٠٥م. وقد حصل على شهادة الماجستير في هندسة الري في عام ١٩٨٥م من جامعة لوفان في بلجيكا، والبكالوريوس في الهندسة الزراعية في عام ١٩٨٢م من جامعة كاليفورنيا ديفيس في الولايات المتحدة الأمريكية. ويشغل حالياً منصب المدير التنفيذي وشريك في مصنع الجزيرة للتمور والأغذية منذ عام ٢٠٠٠م. وكان قبل ذلك قد شغل منصب استشاري في مكتب أحمد العجاجي للاستشارات الهندسية من عام ١٩٩٣م إلى عام ٢٠٠٠م، كما قد شغل منصب المدير العام في مجموعة شركات عبد الله أبو نيان من عام ١٩٩١م إلى عام ١٩٩٣م، وقد شغل أيضاً منصب مساعد المدير العام للشؤون الفنية في شركة توبك للتنمية الزراعية من عام ١٩٨٨م إلى عام ١٩٩١م.
هيثم بن محمد القصيبي (٣٧ عاماً)	سعودي	انضم إلى عضوية مجلس إدارة الشركة في عام ٢٠٠٠م. وقد حصل على شهادة البكالوريوس في العلوم الإدارية عام ١٩٩٨م من الجامعة الأمريكية في بريطانيا. ويشغل حالياً منصب نائب المدير العام ومدير العمليات في شركة خليفة القصيبي للغوص والخدمات البحرية منذ عام ٢٠٠٠م، كما يشغل منصب عضو مجلس إدارة شركة خليفة عبد الرحمن القصيبي القابضة منذ عام ٢٠٠٠م وحتى وقتنا الحاضر.
خالد بن إبراهيم المبارك (٥١ عاماً)	سعودي	انضم إلى عضوية مجلس إدارة الشركة في عام ٢٠٠٥م. وقد حصل على شهادة البكالوريوس في العلوم الزراعية عام ١٩٨٤م من جامعة الملك سعود بالرياض. ويشغل حالياً منصب مدير إدارة المحاصيل في شركة ألبان الصافي - مجموعة الفيصلية منذ عام ٢٠٠١م. وقد شغل منصب أخصائي زراعي - الدراسات الاقتصادية والإحصاء في وزارة الزراعة والمياه من عام ١٩٩٨م إلى عام ٢٠٠٤م، كما شغل منصب مدير عام شركة الخريف للمشاريع الزراعية من عام ١٩٩٥م إلى عام ١٩٩٨م، وشغل منصب مدير عام الإدارة العامة للمنتجات الوطنية من عام ١٩٨٧م إلى عام ١٩٩٥م. وقد كان عضواً في مجلس إدارة شركة الخريف للمشاريع الزراعية.
عبد العزيز بن عبد الله الدعيح (٥١ عاماً)	سعودي	انضم إلى عضوية مجلس إدارة الشركة في عام ٢٠٠٦م. وقد حصل على شهادة البكالوريوس في الإدارة الصناعية عام ١٩٨٧م من جامعة الملك فهد للبترول والمعادن في الظهران. ويشغل حالياً عضوية مجلس الإدارة والعضو المنتدب للشركة السعودية للصناعات المتطورة، وعضو مجلس إدارة شركة السلام للطائرات المحدودة، ومنصب الرئيس التنفيذي في الشركة الأولى لتطوير العقارات، ومالك ورئيس مكتب الدعيح للاستشارات الصناعية منذ عام ٢٠٠٠م. وكان قبل ذلك قد شغل منصب الرئيس التنفيذي لشركة عدوان للصناعات الكيماوية من عام ١٩٩٤م إلى عام ٢٠٠٧م، ومدير عام شركة عدوان للتجارة والمقاولات - الإدارة الكيماوية من عام ١٩٩٣م إلى عام ١٩٩٤م، كما شغل عدة مناصب إدارية في شركة سابك من عام ١٩٨٧م إلى عام ١٩٩٢م.
عبد العزيز بن حمد العويّد (٥٨ عاماً)	سعودي	انضم إلى عضوية مجلس إدارة الشركة في عام ٢٠١٠م بعد تعديل النظام الأساسي للشركة بزيادة عدد أعضاء مجلس الإدارة إلى تسعة أعضاء. وقد حصل على شهادة الهندسة الكيميائية عام ١٩٨١م من جامعة الملك سعود بالرياض. ويعمل حالياً مديراً لإدارة دراسات واستشارات المشاريع بصندوق التنمية الصناعية السعودي. وقد انضم للعمل في الصندوق فور تخرجه من جامعة الملك سعود وتدرج في وظائف متعددة في الصندوق شاملة البحث والتحليل الفني للمشاريع المختلفة.
فهد بن عبد الله بن محمد المقبل (٦٦ عاماً)	سعودي	يعمل سكرتيراً لمجلس الإدارة منذ العام ١٤٠٦هـ. ويحمل شهادة البكالوريوس في إدارة الأعمال من جامعة سانت إدوارد بالولايات المتحدة الأمريكية عام ١٩٨٢م. وعمل مديراً لمكتب معالي وزير الزراعة والمياه منذ العام ١٤٢١هـ وحتى العام ١٤٢٣هـ، وقد عمل قبل ذلك مساعداً لمدير عام مكتب معالي وزير الزراعة والمياه لخمس سنوات. وكان قد عمل قبلها مديراً لإدارة المياه بوزارة الزراعة وباحث ميزانية وكتابة ومأمور مستودع في وزارة الزراعة والمياه منذ العام ١٣٨٥هـ.

المصدر: إدارة الشركة.

٤-١٤ تعويضات أعضاء مجلس الإدارة

يمارس مجلس الإدارة أنشطته في متابعة ومراقبة أعمال الشركة مباشرة ومن خلال اللجان المنبثقة عنه، ومنها لجنة المراجعة ولجنة الترشيحات والمكافآت. وقد بلغ مجموع تعويضات أعضاء مجلس الإدارة (شاملة بدل حضور جلسات المجلس واللجان المنبثقة عنه) مبلغ ١٨٦ ألف ريال سعودي خلال عام ٢٠١٠م، ومبلغ ١٩٧ ألف ريال سعودي خلال عام ٢٠٠٩م، ومبلغ ١٧٨ ألف ريال سعودي خلال عام ٢٠٠٨م. ولم يتقاضى أعضاء مجلس الإدارة أي مكافآت سنوية أو بدل مصروفات السفر والتنقل والإقامة خلال الأعوام المذكورة وإنما اقتصر التعويض على بدل حضور اجتماعات المجلس أو بدل حضور اللجان المنبثقة عنه.

ويوضح الجدول التالي تفاصيل عدد الجلسات التي حضرها أعضاء المجلس خلال السنوات الثلاث الماضية:

جدول رقم (٢٤): تفاصيل عدد جلسات مجلس الإدارة التي حضرها كل عضو خلال السنوات الثلاث الماضية

الاسم	عدد الجلسات التي حضرها العضو خلال الأعوام		
	٢٠١٠	٢٠٠٩	٢٠٠٨
فهد بن عبد الرحمن العبيكان ^١	٦	٧	٧
عبدالله بن عبيد العبيد	٤	٦	٥
عصام بن عبد القادر المهيدب	٥	٦	٥
عبد الرحمن بن عبد العزيز المهنا	٥	٧	٦
أحمد بن ناصر العجاجي	٥	٧	٦
هيثم بن محمد القصيبي	٤	٧	٧
خالد بن إبراهيم المبارك	٦	٦	٧
عبد العزيز بن عبدالله الدعيلج	٦	٧	٥
عبد العزيز بن حمد العويّد ^٢	٥	لا ينطبق ^٣	لا ينطبق ^٣
عدد الاجتماعات المنعقدة خلال السنة	٦	٧	٧

١ ممثل لحصة صاحب السمو الملكي الأمير / متعب بن عبد العزيز آل سعود

٢ ممثل لحصة صندوق الاستثمارات العامة

٣ كان أول التحاق للأستاذ/ عبد العزيز العويد بمجلس الإدارة بتاريخ ١٤/٥/١٤٢١هـ الموافق ٢٨/٤/٢٠١٠م وحضر جميع اجتماعات مجلس الإدارة التالية لذلك التاريخ

المصدر: إدارة الشركة.

مع العلم بأن رئيس مجلس الإدارة وأعضاء المجلس لا يتقاضون أي رواتب أو مزايا إضافية مقابل الأعمال التي يؤديونها للشركة. وتتضمن الإيضاحات الواردة في القوائم المالية رواتب ومكافآت المدراء التنفيذيين بالشركة.

٤-١٥ حوكمة الشركة

تعتبر الأحكام الواردة بلائحة حوكمة الشركات الصادرة عن هيئة السوق المالية من المبادئ الهامة التي تحرص الشركة على تطبيقها وتفعيلها لحماية حقوق المساهمين وحقوق ومكتسبات الشركة. وتطبق الشركة هذه الأحكام من خلال الممارسة العملية ومن خلال الأحكام الواردة في النظام الأساسي للشركة ولوائح الشركة الأخرى. وقد تم إعداد لائحة حوكمة للشركة متوافقة مع اللائحة الاسترشادية الصادرة عن مجلس هيئة السوق المالية بتاريخ ٢١/١٠/١٤٢٧هـ (الموافق ١٢/١١/٢٠٠٦م) والمعدلة بقرار مجلس هيئة السوق المالية بتاريخ ٨/١/٤٣١٠هـ (الموافق ١/٥/٢٠٠٩م).

٤-١٥-١ مجلس الإدارة:

يتكون مجلس الإدارة من نخبة من الأعضاء المؤهلين والخبيرين في المجالات المالية والزراعة. ويبلغ عدد أعضاء مجلس الإدارة تسعة أعضاء، ستة منهم أعضاء مستقلون. وتقوم الشركة بالتأكد دورياً عن طريق لجنة الترشيحات والمكافآت من تأهيل أعضاء مجلس الإدارة وتشكيله ومن استقلال الأعضاء المستقلين فيه وذلك وفق تعريف العضوية الوارد في لائحة حوكمة الشركات الصادرة عن مجلس هيئة السوق المالية بتاريخ ٢١/١٠/١٤٢٧هـ (الموافق ١٢/١١/٢٠٠٦م) والمعدلة بقرار مجلس هيئة السوق المالية بتاريخ ٨/١/٤٣١٠هـ (الموافق ١/٥/٢٠٠٩م). وقد ورد في الفقرة (ب) من المادة الثانية من هذه اللائحة تعريف العضو المستقل والعضو غير التنفيذي كما يلي:

جدول رقم (٢٥): تعريف صفة العضوية وفق لائحة حوكمة الشركات

تعريفها	صفة العضوية
عضو مجلس الإدارة الذي يتمتع بالاستقلالية التامة، ومما يناهض الاستقلالية على سبيل المثال لا الحصر أي من الآتي:	العضو المستقل
١. أن يملك حصة سيطرة في الشركة أو في أي شركة من مجموعاتها.	
٢. ملكية ٥% أو أكثر من أسهم الشركة أو في أي شركة من مجموعتها أو أن يكون ممثلاً لشخص ذي صفة اعتبارية يملك ما نسبته ٥% أو أكثر من أسهم الشركة أو شركة من مجموعتها. ^١	
٣. أن يكون من كبار التنفيذيين خلال العامين الماضيين في الشركة أو في أي شركة من مجموعتها.	
٤. أن تكون له صلة قرابة من الدرجة الأولى ^٢ مع أي من أعضاء مجلس الإدارة في الشركة أو في أي شركة من مجموعتها.	
٥. أن تكون له صلة قرابة من الدرجة الأولى مع أي من كبار التنفيذيين في الشركة أو في أي شركة من مجموعتها.	
٦. أن يكون عضو مجلس إدارة في أي شركة ضمن مجموعة الشركة المرشح لعضوية مجلس إدارتها.	
٧. أن يكون موظفاً خلال العامين الماضيين لدى أي من الأطراف المرتبطة بالشركة أو بأي شركة من مجموعتها كالمحاسبين القانونيين وكبار الموردين، أو أن يكون مالكاً لحصص سيطرة لدى أي من تلك الأطراف خلال العامين الماضيين.	

العضو غير التنفيذي عضو مجلس الإدارة الذي لا يكون متفرغاً لإدارة الشركة، أو لا يتقاضى راتباً شهرياً أو سنوياً منها.

١ وردت هذه الفقرة في قرار مجلس هيئة السوق المالية رقم الصادر بتاريخ ٢٠/٣/٢٠١٤هـ الموافق ١٦/٣/٢٠١٠م المعدل للائحة حوكمة الشركات، بحيث أصبحت هذه الفقرة مما يناهض الاستقلال.

٢ يقصد بالأقرباء من الدرجة الأولى: الأب والأم والزوج والزوجة والأولاد.

المصدر: لائحة حوكمة الشركات في المملكة العربية السعودية

وتلتزم الشركة بمتطلبات نظام الشركات شاملة المادتين (٦٩) و (٧٠) والمتعلقين بأية مصالح لأعضاء مجلس الإدارة في الأعمال والعقود التي تتم لحساب الشركة أو القيام بأعمال من شأنها منافسة الشركة، حيث تتطلب المادتان أن يتم الترخيص لهذه الأعمال والعقود من قبل الجمعية العامة للمساهمين وأن يحدد هذا الترخيص سنوياً.

٤-١٥-٢ الجمعية العامة للمساهمين:

تسعى الشركة إلى إبقاء المساهمين على اطلاع بالمستجدات الرئيسية أثناء انعقاد الجمعيات العامة للمساهمين، وتوفر لهم التقارير المالية الدورية وفقاً لنظام الشركات وقواعد التسجيل والإدراج ولوائح حوكمة الشركات الصادرة عن هيئة السوق المالية.

٤-١٥-٣ الإفصاح عن المعلومات المالية الأخرى:

يسعى المجلس إلى أن يقدم للمساهمين لمحة عامة دقيقة ومتوازنة عن الأداء المالي للشركة، كما يتم توزيع البيانات المالية بشكل ربع سنوي على أعضاء المجلس قبل نشرها، ويتم مناقشة تلك القوائم في كل اجتماع من اجتماعات مجلس الإدارة.

٤-١٥-٤ لجنة المراجعة

وافقت الجمعية العامة غير العادية مساء يوم الأربعاء ١٧/٤/٢٩هـ (الموافق ٢٣/٤/٢٠٠٨م) على اقتراح مجلس الإدارة بتشكيل لجنة المراجعة واعتماد اللائحة المنظمة لها واعتماد أعضاء اللجنة، وتشمل مهام وصلاحيات لجنة المراجعة ما يلي:

١. الإشراف على إدارة المراجعة الداخلية بالشركة بغرض التحقق من مدى فاعليتها في تنفيذ الأعمال والمهام المحددة لها من قبل مجلس الإدارة.
٢. متابعة دراسة وتطوير نظام الرقابة الداخلية بالشركة ووضع التوصيات والتقارير الخطية بشأنه.
٣. دراسة تقارير المراجعة الداخلية ووضع الإجراءات التصحيحية لها.
٤. رفع التوصيات لمجلس الإدارة بتعيين المراجعين الخارجيين لحسابات الشركة وفصلهم وتحديد أتعابهم وذلك على أساس الضوابط التي تقرها الجهات المختصة فيما يخص هذا التعيين.
٥. دراسة خطة المراجعة مع المراجعين الخارجيين وإبداء الملاحظات عليها.
٦. متابعة أعمال المحاسبين القانونيين (المراجعين الخارجيين) ومراقبة أدائهم واستقلاليتهم.
٧. دراسة ملاحظات المراجعين الخارجيين على القوائم المالية ومتابعة ما تم تنفيذه.
٨. دراسة القوائم الأولية والسنوية لحسابات الشركة قبل عرضها على مجلس الإدارة وإبداء الرأي والتوصية بشأنها.
٩. دراسة السياسات المحاسبية المتبعة في الشركة وإبداء الرأي والتوصية لمجلس الإدارة بشأنها.
١٠. ترشيح مدير المراجعة الداخلية للشركة بعد الاطلاع على خبراته وإمكاناته.
١١. متابعة تنفيذ قرارات الإدارة التنفيذية لتوصيات اللجنة وقرارات المجلس.
١٢. الإشراف على ملائمة وسلامة الإجراءات المالية بالشركة والتحقق أو الإشراف على التحقيق في المخالفات ورفع التقارير والتوصيات بشأنها.
١٣. دراسة المخاطر المحتملة المتعلقة بأعمال الشركة، وتوجيه مراقب الحسابات (المراجع الداخلي) لإعداد الخطط اللازمة في هذا الشأن، والإشراف على تنفيذ هذه الخطط.

١٤. التأكد من التزام الشركة بالمتطلبات القانونية، والمعايير المهنية السائدة.
١٥. مراجعة الخطة الاستثمارية المتعلقة باستثمارات الشركة في شراء أسهم الشركات الأخرى ورفع التوصيات بشأنها للمجلس وذلك طبقاً للضوابط الصادرة من هيئة سوق المال.
١٦. مراجعة اللوائح الداخلية للشركة وتقديم المقترحات والتوصيات بشأنها.
١٧. أي أعمال ومهام أخرى تتلاءم مع طبيعة عمل لجنة المراجعة وتسهم في سلامة وفعالية كافة عمليات الشركة المالية والتجارية والإدارية.
١٨. يجوز للجنة الاستعانة بأي من الخبراء والاختصاصيين لمساعدتها ومساعدة إدارات الشركة الأخرى في أداء مهامها ومسؤولياتها.

وتتألف لجنة المراجعة من الأعضاء التالية أسماؤهم:

١. عصام بن عبد القادر المهيدب - عضو مجلس الإدارة ورئيس لجنة المراجعة
٢. هيثم بن محمد القصبي - عضو مجلس الإدارة وعضو لجنة المراجعة
٣. عبد العزيز بن إبراهيم النويصر - عضو لجنة المراجعة (٣٩ عاماً) ومختص مالي ومحاسبي مستقل، وهو حاصل على شهادة الماجستير في المحاسبة مع تخصصين فرعيين في الإدارة المالية ونظم المعلومات من جامعة كيس ويسترن ريزيرف في الولايات المتحدة الأمريكية عام ٢٠٠٢م وشهادة البكالوريوس في المحاسبة من جامعة الملك سعود في الرياض عام ١٩٩٥م. كما حصل على كل من الشهادات المهنية التالية: CPA-CMA-CFM. ويعمل حالياً رئيساً تنفيذياً لشركة بيت الاستشارات الوطني، المستشار المالي لشركة الأسماك لترتيب إصدار حقوق الأولوية (يرجى مراجعة قسم «العقود المبرمة مع أطراف ذات علاقة»). كما سبق أن عمل النويصر مديراً مالياً لشركة العلم لأمن المعلومات لمدة سنتين ومحاضراً في جامعة الملك سعود لمدة ثلاث سنوات. وهو حالياً عضو في لجنة المراجعة لشركة العلم لأمن المعلومات وعضو في لجنة المراجعة لشركة التعاونية للتأمين. علماً بأن عضوية الأستاذ عبدالمعز النويصر في لجنة المراجعة قد إنتهت بتاريخ ١٩/٥/١٤٢٢هـ (الموافق ٢٣/٤/٢٠١١م).

٤-١٥-٥ لجنة الترشيحات والمكافآت

وافقت الجمعية العامة غير العادية مساء يوم الأربعاء ١٧/٤/١٤٢٩هـ (الموافق ٢٣/٤/٢٠٠٨م) على اقتراح مجلس الإدارة بتشكيل لجنة الترشيحات والمكافآت واعتماد اللائحة المنظمة لها واعتماد أعضاء اللجنة.

تشمل مهام ومسؤوليات لجنة الترشيحات والمكافآت ما يلي:

١. التوصية لمجلس الإدارة بالترشيح لعضوية المجلس وفقاً للسياسات والمعايير المعتمدة مع مراعاة عدم ترشيح أي شخص سبق إدانته بجريمة مخلة بالشرف والأمانة.
٢. المراجعة السنوية للاحتياجات المطلوبة من المهارات المناسبة لعضوية مجلس الإدارة وإعداد وصف للقدرة والمؤهلات المطلوبة لعضوية مجلس الإدارة، بما في ذلك تحديد الوقت الذي يلزم أن يخصصه العضو لأعمال مجلس الإدارة.
٣. مراجعة هيكل مجلس الإدارة ورفع التوصيات في شأن التغييرات التي يمكن إجراؤها.
٤. تحديد جوانب الضعف والقوة في مجلس الإدارة، واقتراح معالجتها بما يتفق مع مصلحة الشركة.
٥. التأكد بشكل سنوي من استقلالية الأعضاء المستقلين، وعدم وجود أي تعارض مصالح إذا كان العضو يشغل عضوية مجلس إدارة شركة أخرى.
٦. وضع سياسات واضحة لتعويضات ومكافآت أعضاء مجلس الإدارة وكبار التنفيذيين ويراعى عند وضع تلك السياسات استخدام معايير ترتبط بالأداء.

وتتألف لجنة الترشيحات والمكافآت من الأعضاء التالية أسماؤهم:

١. عبد الرحمن بن عبد العزيز المهنا - عضو مجلس الإدارة ورئيس لجنة الترشيحات والمكافآت
٢. احمد بن ناصر العجاجي - عضو مجلس الإدارة وعضو لجنة الترشيحات والمكافآت
٣. خالد بن إبراهيم المبارك - عضو مجلس الإدارة وعضو لجنة الترشيحات والمكافآت

٤-١٦ الإدارة التنفيذية

يبين الجدول التالي نبذة عن الإدارة التنفيذية للشركة ومؤهلاتهم وخبراتهم العملية:

جدول رقم (٢٦): مؤهلات وخبرات الإدارة التنفيذية

الاسم	الجنسية	المؤهلات والخبرة العملية
حيدر حسن محمد السحتوت (٥٠ عاماً)	أردني	التحق بفريق العمل بالشركة في شهر مايو ٢٠١١م، وهو حاصل على بكالوريوس جيولوجيا البترول من جامعة الملك عبد العزيز بجدة عام ١٩٨٣م. وقد تقلد خلال السنوات العشر الماضية للعديد من المناصب القيادية في صناعة الاستزراع المائي أهمها منصب المدير العام لشركة الفلك الوطنية المتخصصة في الاستزراع المائي منذ العام ٢٠٠٧م وحتى انضمامه للعمل بالشركة. وخلال الفترة من العام ٢٠٠٠م وحتى العام ٢٠٠٦م عمل لدى شركة الروبيان الوطنية والتي تقوم بتطوير أكبر مشاريع الاستزراع المتكاملة في العالم كمدير أعلى للعمليات ومديراً لتطوير وتنويع الأعمال. وقبل ذلك عمل عضواً منتدباً لدى شركة سمك للاستزراع المائي (ماليزيا) وذلك من العام ١٩٩١م وحتى العام ٢٠٠٠م حيث قامت الشركة خلالها بتطوير أكبر مشاريع الاستزراع السمكي في ماليزيا بمشاركة الحكومة الماليزية. كما عمل خلال الفترة من عام ١٩٩٥م وحتى عام ٢٠٠٠م عضواً في مجلس إدارة شركة تطوير أبحاث الربيان (تايلاند). كما عمل قبل ذلك في وظيفة مدير التسويق والمبيعات بوكالة مسك للإعلان قبل أن ينتقل في العام ١٩٨٧م وحتى العام ١٩٩٠م للعمل لدى مجموعة بن لادن السعودية مساعداً لرئيس مجلس الإدارة.

الاسم	الجنسية	المؤهلات والخبرة العملية
أحمد بن عبد الله المقرن (٣٩ عاماً) مدير إدارة الاستزراع	سعودي	التحق بفرق العمل بالشركة عام ١٩٩٤م. وقد حصل على شهادة البكالوريوس في تنمية الثروة المائية عام ١٩٩٤م من جامعة الملك فيصل في الإحساء. وقد تدرج الأستاذ/ أحمد في عدة وظائف في الشركة بدءاً من مشرف مزرعة عام ١٩٩٤م، ومن ثم مساعد مدير عام المزرعة لشؤون الترخيص عام ١٩٩٦م، ومدير عام المزرعة عام ١٩٩٨م، وبعد ذلك شغل منصب مدير إدارة النقل والمستودعات عام ٢٠٠١م، وفي عام ٢٠٠٢م أصبح مدير إدارة الاستزراع حتى وقتنا الحاضر.
عبد الله بن محمد آل جلبان (٦٠ عاماً) المدير الإقليمي - المنطقة الجنوبية	سعودي	التحق بفرق العمل بالشركة عام ١٩٩٧م. وقد حصل على شهادة الدبلوم في الخدمة الاجتماعية عام ١٩٧٥م من وزارة الشؤون الاجتماعية، ودبلوم معلمين عام ١٩٧١م من وزارة التربية والتعليم. ومن أبرز الوظائف التي عمل بها الأستاذ/ عبد الله مدرساً في وزارة التربية والتعليم من عام ١٩٧٢م إلى عام ١٩٧٦م، وأخصائياً اجتماعياً وتعاونياً في وزارة الشؤون الاجتماعية من عام ١٩٧٦م إلى عام ١٩٧٨م. وقد تدرج في الشركة منذ التحاقه بالشركة من رئيس القسم الإداري والعلاقات العامة بمزرعة البحر الأحمر عام ١٩٩٧م ومديراً إقليمياً لمنطقة عسير عام ٢٠٠٠م ورئيساً للقسم الإداري بنفس المزرعة عام ٢٠٠٢م لغاية تسلمه منصبه الحالي عام ٢٠٠٧م.
عدنان بن عبد الرحمن الضويحي (٤٧ عاماً) المدير الاقليمي - المنطقة الشرقية	سعودي	التحق بفرق العمل بالشركة عام ١٩٨٩م. وقد حصل على شهادة البكالوريوس في الإحصاء عام ١٩٨٩م من جامعة الملك سعود في الرياض. وقد تدرج الأستاذ/ عدنان في عدة وظائف في الشركة بدءاً من مساعد مدير مصنع الدمام عام ١٩٨٩م، ومن ثم عمل بوظيفة مدير المبيعات الإقليمية للمنطقة الوسطى عام ١٩٩٠م، وبعد ذلك عمل بوظيفة مدير مبيعات الجملة الإقليمية للمنطقة الغربية من عام ١٩٩١م إلى عام ١٩٩٣م، ومن ثم شغل وظيفة مدير المبيعات الداخلية من عام ١٩٩٣م إلى عام ١٩٩٦م، ومساعد مدير عام إدارة المبيعات من عام ١٩٩٦م إلى عام ١٩٩٧م، ومدير الإدارة العامة للمبيعات والتسويق المكلف من عام ١٩٩٧م إلى عام ١٩٩٩م، ومدير المبيعات الإقليمية في المنطقة الوسطى من عام ١٩٩٩م إلى عام ٢٠٠١م، والمدير الإقليمي للمنطقة الشرقية من عام ٢٠٠١م إلى عام ٢٠٠٤م، ومدير المبيعات والتسويق من عام ٢٠٠٥م إلى عام ٢٠٠٨م، ومدير مشتريات الأسماك الطازجة والمستوردة من عام ٢٠٠٨م حتى توليه منصب المدير الإقليمي بالمنطقة الشرقية.
فارس بن عبد الله الشمالي (٣٩ عاماً) المدير الاقليمي - المنطقة الغربية	سعودي	التحق بالعمل لدى الشركة في شهر سبتمبر عام ٢٠١٠م كمدير للإدارة الإقليمية بالمنطقة الغربية. وهو حاصل على شهادة بكالوريوس العلوم في هندسة الحاسب الآلي من جامعة الملك فهد للبترول والمعادن عام ١٩٩٧م، والتحق بعدد من البرامج التدريبية في مجالات تحليل الأخطار والتحكم فيها HACCP وإدارة المبيعات والقيادة ومهارات التفاوض والبيع وإدارة الوقت. قبل التحاقه بالعمل لدى الشركة، عمل مديراً لتطوير الأعمال لدى شركة حماية العالمية بجدة منذ عام ٢٠٠٨م حتى التحاقه بالعمل لدى الشركة، وشركة حماية هي شركة متخصصة في حماية العلامات التجارية من التقليد كما عمل قبل ذلك مديراً للتسويق في شركة رضوى للإنتاج الغذائي بجدة خلال الفترة من عام ٢٠٠٥م حتى ٢٠٠٨م، وعمل قبل ذلك مديراً للتسويق الدولي في شركة الريان الوطنية خلال الفترة من عام ٢٠٠٤م حتى ٢٠٠٥م. وقبل ذلك، ومنذ العام ١٩٩٩م تقلد العديد من المناصب في مجالات إدارة وتطوير المبيعات في شركات تجارية وغذائية مثل شركة باسح التجارية، وكلاء منتجات نستله وأصحاب العلامة التجارية قودي، وشركة بست فودز- يونيليفر العربية (زيوت مازولا).
جان سليمان سعد (٤٥ عاماً) المدير الاقليمي - المنطقة الوسطى	لبناني	التحق بالعمل بالشركة في شهر سبتمبر عام ٢٠٠٨م كمدير مبيعات المملكة للجملة وحالياً مكلف بإدارة المنطقة الوسطى بالمملكة. وهو حاصل على شهادة البكالوريوس في القانون من الجامعة اللبنانية ببيروت عام ١٩٨٦م وحصل على تدريب في مجالات إدارة المبيعات والتوزيع وإدارة الأصناف والقيادة ومهارات البيع والتفاوض وإدارة الوقت والتدريب. وقبل التحاقه بالعمل بالشركة، عمل مديراً للمبيعات في شركة طيار للتجارة في بيروت بلبنان خلال الفترة من عام ٢٠٠٧م وحتى التحاقه بالعمل لدى الشركة. وشركة طيار للتجارة هي الشركة الأولى المتخصصة في توزيع الأصناف المستوردة الرئيسية من الأجبان والحليب. كما عمل قبل ذلك مديراً للمبيعات لدى شركة علي بن علي وشركاه في دولة قطر والتي تعمل موزعاً للكثير من المنتجات المعروفة عالمياً لشركات كيلوقز ونستله وبروكت & قامبل وبيبيسي وغيرها، وذلك خلال الفترة من ٢٠٠٤م حتى ٢٠٠٦م. وقبل ذلك، ومنذ العام ١٩٩٥م، تقلد العديد من مناصب إدارة المبيعات في شركات توزيع أغذية ومنتجات أخرى مثل شركة ماركت دايركت في غانا (المسؤولة عن التوزيع في جميع دول أفريقيا الغربية (١٤ دولة)) الوكيل الوحيد لمنتجات (كوكاكولا، كولجيت بالموليف، ريدبول وغيرها)، وشركة في أي بي للتجارة والتوزيع في دولة لبنان والشركة اللبنانية للتجارة والتصنيع - غندور وشركة ترانسيميد (الموزع الحصري لشركة بروكت & قامبل وشركة مارس) بلبنان والاردن وسوريا والإمارات العربية المتحدة.
شريف محي الدين أكرمي (٣٧ عاماً) مدير الإدارة المالية والحاسب الآلي	هندي	التحق بفرق العمل بالشركة عام ٢٠٠٧م. وقد حصل على شهادة البكالوريوس في المحاسبة عام ١٩٩٢م من جامعة بنقلور في الهند. وعلى شهادة الزمالة في المحاسبة في عام ١٩٩٨م من معهد الهند للمحاسبين القانونيين. ومن أبرز الوظائف التي عمل بها الأستاذ/ شريف منصب وظيفة رئيس الحسابات بمجموعة العليان خلال الفترة من عام ٢٠٠١م إلى عام ٢٠٠٧م، ورئيساً للحسابات في مجموعة الحربي إل إل سي من عام ٢٠٠٠م إلى عام ٢٠٠١م، ومدير حسابات في شركة يوني لان للكمبيوتر من عام ١٩٩٧م إلى عام ١٩٩٩م.

الاسم	الجنسية	المؤهلات والخبرة العملية
عبد الله بن محمد اللحدان (٥٤ عاماً)	سعودي	التحق بفرق العمل بالشركة عام ٢٠٠١م. وقد حصل على شهادة الدبلوم العالي في الإدارة العامة والاقتصاد عام ١٩٧٣م من إنترناشونال كوليج في ولاية نيويورك في الولايات المتحدة الأمريكية، كما التحق بدورات متفرقة في الاختيار والتوظيف والعلاقات العامة في بريطانيا والولايات المتحدة. ومن أبرز الوظائف التي عمل منصب مدير شؤون الموظفين في مشروع اليمامة - القوات الجوية من عام ١٩٩٢م إلى ٢٠٠٠م، ومدير مكتب رئيس هيئة العمليات الجوية - مشروع اليمامة من عام ١٩٨٢م إلى ١٩٩١م. وله خبرة في مجال التجارة الحرة من عام ١٩٧٦م إلى ١٩٨٢م، إضافة إلى العمل في مجال العلاقات العامة في مجموعة شركات رضايات من عام ١٩٧٠م إلى عام ١٩٧٦م.

المصدر: الشركة.

٤-١٧ مكافآت أعضاء الإدارة التنفيذية وملكيتهم لأسهم الشركة

يوضح الجدول التالي مكافآت وتعويضات خمسة من كبار التنفيذيين بالشركة الذين تقاضوا أعلى تعويضات خلال الأعوام ٢٠٠٨م - ٢٠١٠م.

جدول رقم (٢٧): مكافآت وتعويضات كبار التنفيذيين

نوع التعويض	٢٠١٠م	٢٠٠٩م	٢٠٠٨م
الرواتب والأجور	١,٦٥٠,٠٠٠	١,٨٢٤,٠٠٠	١,٨١٢,٠٠٠
البدلات	٥٣٦,٩٠٠	٥٧٧,٩٠٠	٥٦٠,١٩٦
المكافآت وغيرها	.	.	.
المجموع	٢,١٨٦,٩٠٠	٢,٤٠١,٩٠٠	٢,٣٧٢,١٩٦

المصدر: إدارة الشركة

ووفقاً للفقرة (هـ) من المادة (٩) من لائحة حوكمة الشركات الصادرة عن هيئة السوق المالية تشمل المكافآت والتعويضات جميع الرواتب والأجور والبدلات والأرباح وما في حكمها، والمكافآت الدورية أو السنوية المرتبطة بالأداء والخطط التحفيزية قصيرة أو طويلة الأجل، وأي مزايا عينية أخرى. وقد قامت الشركة ممثلة برئيس مجلس الإدارة بإبرام عقد عمل مع الأستاذ/ حيدر حسن محمد السحتوت ليتولى الأخير وظيفة الرئيس التنفيذي للشركة خلفاً للأستاذ/ عبد اللطيف بن محمد المبارك الذي تقدم باستقالته لمجلس الإدارة. وقد وافق المجلس في اجتماعه رقم ١٤٨ المنعقد بتاريخ ١٦/٥/١٤٢٢هـ الموافق ٢٠/٤/٢٠١١م على قبول استقالة الأستاذ/ عبد اللطيف بن محمد المبارك وتعيين الأستاذ/ حيدر بن حسن السحتوت رئيساً تنفيذياً للشركة وذلك اعتباراً من ١/٦/٢٠١١م ولمدة سنتين.

وليس لأي من أعضاء الإدارة التنفيذية الواردة أسماؤهم في الجدول رقم (٢٦) أية ملكية في أسهم الشركة.

٤-١٨ برامج تحفيز الموظفين

تشمل الحوافز المبالغ التي تدفع للعامل في أي من الوحدات الإنتاجية والخدمية والبيعية مقابل زيادة إنتاجيته عن معدلات الإنتاج العادية أو المجهود العادي (أي الزيادة عن معدلات الإنتاج المستهدفة). بمعنى أنه مقابل مجهود غير عادي للعامل. وبشكل عام، تهدف الحوافز الممنوحة للموظفين إلى:

١. زيادة معدلات الإنتاج وتحسين أداء العاملين بالأقسام الإنتاجية والخدمية والبيعية المختلفة.
٢. المساهمة في خفض تكاليف الإنتاج وتكاليف البيع، مما يكون له تأثير إيجابي واضح على أسعار بيع منتجات الشركة.
٣. أن يستفيد العاملين في القطاعات المختلفة من ميزة منح الحوافز مقابل جهودهم غير العادية.
٤. الرقابة على الأداء في مجالات العمل المختلفة.

ولتتمكن الشركة من تطبيق تلك الخطط، فإنه يجب توفر الشروط التالية:

١. وجود خطة عادلة في القطاعات الإنتاجية والخدمية والبيعية للأداء ومناسبة لطبيعة العمل الذي يؤدي، وتكون الخطة في حدود المجهود المتوقع من العامل العادي.
 ٢. وجود القناعة التامة من جانب العاملين لتطبيق خطة العمل الموضوعية.
 ٣. سهولة احتساب نظام الحافز من قبل العاملين بالإضافة إلى معرفة حجم العمل المطلوب أدائه من كل عامل للحصول على الحافز.
 ٤. أن تدفع الحوافز بعد أداء العمل مباشرة دون تأخير ويكون مفهوم الحافز مقروناً بزيادة معدلات الإنتاج بالشركة.
 ٥. إشراك بعض العاملين والمشرفين في وضع المعايير التي تبني عليها أسس منح الحوافز.
 ٦. تحسين جودة الإنتاج وتخفيض معدلات الضياع والفاقد في المواد المستخدمة في الإنتاج.
- وفي القطاعات الإنتاجية، يتم تحديد الزمن المعياري لأداء معين داخل الأقسام الإنتاجية بالشركة ومنح العاملين الحوافز مقابل الزيادة في الإنتاجية عن المعدلات المعيارية. أما في قطاع مبيعات المحلات، فيتم تحديد الخطط الشهرية والسنوية لكل محل من جانب إدارة المبيعات، وتمنح الحوافز على أساس نسبة من المبيعات في حال تجاوز تلك المبيعات الحد الموضوع للمحل. وفي قطاع البيع الجوال والجملة، يتم منح الحوافز على أساس نسبة من المبيعات في حال تجاوز تلك المبيعات القيمة المستهدفة من المبيعات.

كما تقوم الشركة بمكافأة عمالها المجدين لتشجيعهم على الاستمرار في سلوكهم الحسن وليكونوا أسوة بغيرهم. وتنقسم المكافآت التي تمنحها الشركة إلى فئتين:

المكافآت المعنوية

تقوم الشركة بتوجيه خطابات الشاء والتقدير للعمال المجد وتعدده فيه بمكافأة مالية أو ترقية استثنائية إذا ما ثابر على جده ونشاطه، ويصدر الخطاب بتوقيع الرئيس التنفيذي للشركة بمبادرة منه شخصياً أو بتوصية من المدير المباشر للعمال.

المكافآت المادية

تمنح الشركة العمال الذين لديهم قدرات ممتازة في عملهم علاوات استثنائية تضاف إلى رواتبهم حسب سلم الرواتب المعتمد من الشركة.

وتقوم الشركة بمنح بعض عمالها الذين يبذلون جهوداً غير عادية مكافأة في نهاية السنة، ويترك للشركة تقدير تلك المبالغ على أساس كل حالة على حدة. وتمنح الشركة لكل عامل يقدم اختراعاً أو تصميمياً يكون له فائدة في مجال العمل مكافأة تقدر على أساس أهمية ونتائج هذا الاختراع. كما تمنح الشركة راتباً أساسياً مع ساعة يد للعمال الذي أمضى خمس سنوات متصلة بالخدمة، وراتب شهرين أساسيين مع ساعة يد لمن أمضى عشر سنوات متصلة. وتمنح هذه المكافآت بنوعيتها من قبل مدير عام الشركة أو من يفوضه ويعتمد منحها على التقارير الدورية التي ينظمها رؤساء العمال المسؤولين عن عمله والتي يشار فيها بوجه خاص إلى خبرة العامل ومواظبته على العمل وقوة الابتكار لديه وشخصيته وسلوكه ومقدرته في العمل.

١٩-٤ التأمين

لدى الشركة عدد من بوالص التأمين تغطي مخاطر مختلفة، سواءً متعلقة بالملكيات أو السيارات أو المسؤولية العامة أو توقف الآلات أو الحوادث الشخصية أو البحرية أو الرعاية الصحية، وجميع هذه البوالص تخضع للتجديد الدوري (لمزيد من التفاصيل، يرجى الإطلاع على قسم «المعلومات القانونية»).

٢٠-٤ الموظفون والسعودة

في ٢٠١١/٥/٣١م كان لدى الشركة السعودية للأسماك ٧٣٠ موظفاً يعملون في مختلف الأقسام والقطاعات الإنتاجية التابعة للشركة وبنسبة سعودة بلغت ١٥,٣%. وقد حصلت الشركة على شهادة السعودة صادرة من مكتب العمل بالمنطقة الشرقية بتاريخ ١٤٣٢/٤/٢٤هـ حيث أشارت إلى أن الشركة ملتزمة بما يجب تحقيق نسبة السعودة المحددة (نسبة السعودة المطلوبة بالنسبة للشركة هي ١٠%). علماً بأن لدى الشركة موظفون آخرون يبلغ عددهم ٩٤ عاملاً يعملون على قوارب الشركة المؤجرة للغير وفق الترتيبات المتفق عليها بتأجير القوارب مع العمالة الخاصة بها، ويبين الجدول التالي توزيع العاملين في الشركة:

جدول رقم (٢٨): أعداد وتوزيع العاملين على الوظائف المختلفة

التاريخ	٣١ مايو ٢٠١١م	٣١ ديسمبر ٢٠١٠م	٣١ ديسمبر ٢٠٠٩م	التوزيع والوظائف
	سعوديين غير سعوديين المجموع نسبة السعودة	سعوديين غير سعوديين المجموع نسبة السعودة	سعوديين غير سعوديين المجموع نسبة السعودة	
وظائف الإدارة العليا	٨	٧	١٥	٥٣,٣%
موظفون إداريون	٣٧	٤٥	٨٢	٤٥%
موظفي المبيعات	١٩	٢٣٠	٢٤٩	٧,٦%
عمال المزرعة	٢٣	١٧٩	٢٠٢	١١,٤%
عمال المصانع	٢٠	١١٦	١٣٦	١٤,٧%
غيرهم	٥	٤١	٤٦	١١%
الإجمالي	١١٢	٦١٨	٧٣٠	١٥,٣%

المصدر: إدارة الشركة.

ملاحظة: لا تتضمن الأعداد أعلاه العمال الذين يعملون على القوارب المؤجرة للغير وفق ترتيبات تأجير القوارب مع العمالة الخاصة بها.

وحسب طبيعة نشاط شركة الأسماك فإن معظم موظفيها هم من الفنيين الذين يعملون في المصانع والصيد والاستزراع. وفي ٣١ مايو ٢٠١١م بلغت نسبة السعودة في الشركة ككل ١٥,٣% وهي محسوبة على أساس جميع العاملين في الشركة بمن فيهم العاملين الفنيين والإداريين والعاملين في الوظائف الأخرى. وتوسع الشركة لزيادة هذه النسبة والمحافظة عليها متجاوزة الحد المطلوب وقدره (١٠%) على مستوى كل نوع من الوظائف، وتبنت الشركة سياسة توظيف تدعم ذلك التوجه. كما أن جميع العاملين بالشركة تربطهم عقود عمل مع الشركة وهذه العقود متوافقة مع نظام العمل السعودي والأنظمة الأخرى ذات العلاقة.

ويبين الجدول التالي أعداد العاملين في الشركة من السعوديين وغير السعوديين كما في نهاية كل سنة من عام ٢٠٠٧م وحتى ٢٠١٠م وبنهاية شهر مايو ٢٠١١م ونسبة السعودة الإجمالية. وتجدر الإشارة إلى أن نسبة السعودة انخفضت منذ العام ٢٠٠٧م نتيجة قيام الشركة بالاستغناء عن عدد من العاملين وبالتركيز على الوظائف الإدارية التي يشكل السعوديون نسبة أعلى من نسبة السعوديين في الوظائف الفنية. وقد تم الاستغناء عن هؤلاء العاملين لتخفيض التكاليف التشغيلية للشركة لتقليص الخسائر التي تتكبدها وبما لا يؤثر على سير أعمالها.

جدول رقم (٢٩): أعداد وتوزيع العاملين حسب الجنسية بنهاية السنوات من ٢٠٠٧م وحتى ٢٠١٠م وبنهاية شهر مايو ٢٠١١م

الجنسية	نهاية مايو ٢٠١١	٢٠١٠م	٢٠٠٩م	٢٠٠٨م	٢٠٠٧م
سعوديون	١١٢	١١٣	١٤٧	١٥٧	١٦٧
غير سعوديين	٦١٨	٦٧٧	٧٦٤	٨١٠	٧١٩
الإجمالي	٧٣٠	٧٩٠	٩١١	٩٦٧	٨٨٦
نسبة السعودة	٪١٥,٣	٪١٤,٣	٪١٦,١	٪١٦,٢	٪١٨,٨

المصدر: إدارة الشركة.

ملاحظة: لا تتضمن الأعداد أعلاه العمال الذين يعملون على القوارب المؤجرة للغير وفق ترتيبات تأجير القوارب مع العمالة الخاصة بها.

٢١-٤ إقرارات أعضاء مجلس الإدارة

إن أعضاء مجلس إدارة الشركة السعودية للأسماك بالتضامن وإلى حد علمهم واعتقادهم، وبعد اتخاذ كل الحرص الواجب والمعقول، يقرون بما يلي:

البيانات المالية:

- يقر أعضاء مجلس إدارة الشركة بأن المعلومات المالية الموضحة في هذه النشرة تم استخراجها من القوائم المالية المراجعة للشركة دون إجراء أي تعديل عليها، وأن القوائم المالية قد تم إعدادها وفقاً للمعايير المحاسبية الصادرة عن الهيئة السعودية للمحاسبين القانونيين.
- بخلاف الخسائر المتراكمة الموضحة في هذه النشرة، يقر مجلس إدارة الشركة بأنه لا يوجد أي تغيير سلبي جوهري في الوضع المالي والتجاري للشركة.

الإفلاس والمصالح المباشرة وغير المباشرة:

- يقر أعضاء مجلس الإدارة بأن أي منهم أو سكرتير مجلس الإدارة أو أي أحد من كبار التنفيذيين لم يعلن إفلاسه في أي وقت من الأوقات ولم يخضع لإجراءات إفلاس.
- عدا عن ملكية أعضاء مجلس الإدارة أو تمثيلهم لمساهمين رئيسيين وفق الموضع في هذه النشرة، يقر مجلس الإدارة بأنه لا توجد مصالح مباشرة أو غير مباشرة لأي عضو من أعضاء مجلس الإدارة وكبار التنفيذيين في أسهم الشركة.
- يقر أعضاء مجلس الإدارة بالالتزام التام بأحكام المادة ٦٩ والمادة ٧٠ من نظام الشركات في المملكة.
- يقر أعضاء مجلس الإدارة بالالتزام التام بأحكام المادة ٩ والمادة ١٨ من لائحة حوكمة الشركات الصادرة عن هيئة السوق المالية.

العمولات أو الخصومات أو أتعاب الوساطة:

- يقر أعضاء مجلس الإدارة بأنه لا توجد أي عمولات أو خصومات أو أتعاب وساطة أو أي عوض غير نقدي منحتها الشركة، أو أي عضو في مجموعتها خلال السنتين السابقتين مباشرة لتاريخ تقديم طلب الإدراج، تتعلق بإصدار أو بيع أي أوراق مالية لأي من أعضاء مجلس الإدارة أو كبار التنفيذيين أو القائمين بالترويج أو الخبراء.

التغيرات الجوهرية وانقطاع الأعمال:

- يقر أعضاء مجلس الإدارة بأنه لا يوجد أي انقطاع في أعمال الشركة يمكن أن يؤثر أو يكون قد أثر تأثيراً ملحوظاً على الوضع المالي خلال الأشهر الإثني عشرة الأخيرة.
- يقر أعضاء مجلس الإدارة بأنه لا توجد نية لإجراء أي تغيير جوهري على طبيعة نشاط الشركة الموضح في نشرة الإصدار هذه.
- باستثناء الخسائر المفصّل عنها في القوائم المالية الخاصة بالشركة وتبعات ذلك على المركز المالي للشركة، يقر أعضاء مجلس الإدارة أنه لا يوجد أي تغيير جوهري سلبي في الوضع المالي والتجاري للشركة خلال السنتين الماليتين السابقتين لتاريخ الطرح المتوقع ومنذ نهاية الفترة المالية المنتهية في ٣١ ديسمبر ٢٠١٠م وحتى تاريخ اعتماد نشرة الإصدار.

رأس المال العامل:

- قامت الشركة بمراجعة المتطلبات المتوقعة من التدفقات النقدية للأعمال وترى الشركة أنه سيكون لديها رأس مال عامل يكفي لمدة اثني عشر شهراً تلي مباشرة تاريخ إصدار النشرة.

الرهنات والحقوق والأعباء:

- يقر أعضاء مجلس الإدارة بأن الشركة لا تمتلك أي رأس مال مشمولاً بحق خيار.
- يقر أعضاء مجلس الإدارة بأنه، وباستثناء الأراضي المرهونة والمبينة في القسم (١٨/١٠ "الرهنات والحقوق والأعباء") من هذه النشرة، لا يوجد على ممتلكات الشركة أي رهنات أو حقوق أو أعباء.
- يقر أعضاء مجلس الإدارة بأنه لا توجد لدى الشركة أية أدوات دين صادرة وقائمة أو مصرح بها ولم يتم إصدارها، ولا يوجد أية مصالح مباشرة أو غير مباشرة لأي من أعضاء مجلس الإدارة أو سكرتير الشركة في أية أدوات دين للشركة.

الأنشطة خارج المملكة:

- يقر أعضاء مجلس الإدارة بأنه بخلاف تصدير منتجات الشركة للخارج، فإنه ليس لدى الشركة أي نشاط تجاري أو أية أصول خارج المملكة العربية السعودية.

نشرة الإصدار وطلب الإدراج:

- يقر أعضاء مجلس الإدارة بأن الشركة استوفت جميع الشروط المحددة للإدراج وجميع المتطلبات الأخرى ذات العلاقة المنصوص عليها في قواعد التسجيل والإدراج.
- يقر أعضاء مجلس الإدارة بأن الشركة قامت بتضمين جميع المعلومات المطلوب تضمينها في نشرة الإصدار بمقتضى قواعد التسجيل والإدراج.
- يقر أعضاء مجلس الإدارة بأن المجلس قدم أو سيقدم إلى الهيئة جميع المستندات المطلوبة بمقتضى قواعد التسجيل والإدراج.
- يقر أعضاء مجلس الإدارة بأنه لا توجد أي وقائع أخرى يمكن أن تؤثر على طلب الإدراج المقدم من الشركة وكان من الواجب في رأي المجلس الإفصاح عنه للهيئة.

إقرارات أخرى:

وفقاً للنظام الأساسي للشركة ومستندات التأسيس الأخرى، فإن مجلس الإدارة يقر بأنه:

- لا توجد أي صلاحية تعطي أحد أعضاء مجلس الإدارة أو الرئيس التنفيذي حق التصويت على عقد أو اقتراح تكون له فيه مصلحة جوهرية
- لا توجد أي صلاحية تعطي أحد أعضاء مجلس الإدارة أو الرئيس التنفيذي حق التصويت على مكافآت تمنح لهم
- لا توجد أي صلاحية تجيز لأعضاء مجلس الإدارة أو لكبار التنفيذيين حق الاقتراض من الشركة

٥ الأصول غير الملموسة

تستخدم الشركة أصولاً غير ملموسة تتمثل في شعارين يمثلان علامتها التجارية على منتجاتها. وتعتمد الشركة على العلامات التجارية هذه في بيع منتجاتها واستدلال المستهلكين على تلك المنتجات بواسطة هذه العلامات. و قد قامت الشركة بتسجيل شعارين يعلو كل منهما كلمة «الأسماك» وأدناه كلمة "Alasmak" بالحروف اللاتينية. كما قامت الشركة بتسجيل الشعارين في المملكة كعلامات تجارية وفقاً لنظام العلامات التجارية الصادر بالمرسوم الملكي رقم م/٢١ وتاريخ ٢٨/٥/١٤٢٣هـ والمبني على قرار مجلس الوزراء رقم (١٤٠) وتاريخ ١٤٢٣/٥/٢٦هـ ولائحته التنفيذية الصادرة بالقرار الوزاري رقم ١٧٢٢ وتاريخ ٢٨/٧/١٤٢٣هـ وتعديلاته. ويظهر الجدول أدناه العلامات التجارية التي تم تسجيلها أو في طور التسجيل في المملكة ودول أخرى على النحو التالي:

جدول رقم (٣٠): العلامات التجارية المسجلة أو في طور التسجيل

اسم العلامة	الدولة	الفئة	رقم السجل	النموذج المعتمد
الأسماك Alasmak	المملكة العربية السعودية	٢٩	٦٩/٩٢٩	
الأسماك Alasmak	المملكة العربية السعودية	٢٩	٨١/٣٦٥ (جاري استكمال التسجيل)	
الأسماك Alasmak	الجمهورية اللبنانية	٢٩	٩٣٨٣٣	
الأسماك Alasmak	الجمهورية العربية السورية	٢٩	٨٥٣٢٠	
الأسماك Alasmak	الجمهورية اليمنية	٢٩	١٧٢٦٣	
الأسماك Alasmak	دولة الإمارات العربية المتحدة	٢٩	٤٣١١٧	
الأسماك Alasmak	المملكة الأردنية الهاشمية	٢٩	٧٠١٦٣	
الأسماك Alasmak	دولة الكويت	٢٩	٤٨١٢٧	
الأسماك Alasmak	جمهورية مصر العربية	٢٩	٨٥٣٢٠ (جاري استكمال التسجيل)	
الأسماك Alasmak	سلطنة عمان	٢٩	٣٠١٠٢	
الأسماك Alasmak	مملكة البحرين	٢٩	٣٢٨٥٥	
الأسماك Alasmak	دولة قطر	٢٩	جاري التسجيل	

المصدر: إدارة الشركة

ووفقاً للأنظمة في المملكة العربية السعودية، يعد بتاريخ تقديم طلب تسجيل حقوق فكرية في حالة ظهور أي خلاف مع أطراف أخرى. ولكن في حالة وجود أي اعتراض على التسجيل خلال فترة الاعتراض النظامية، فإن المحاكم المختصة تسمح للمعترض بأن يثبت ملكيته أو استخدامه المسبق بشتى وسائل الإثبات.

٦ وصف الأسهم وسياسة توزيع الأرباح

١-٦ رأس المال

يبلغ رأس مال الشركة ٢٠٠ مليون ريال (مائتا مليون ريال سعودي) مقسم إلى ٢٠ مليون (عشرين مليون سهم) متساوية القيمة تبلغ القيمة الاسمية للسهم الواحد عشرة ريال وجميع الأسهم عادية ونقدية. وقد أوصى مجلس إدارة الشركة بزيادة رأس مال الشركة إلى (٥٢٥,٢٧٥,٠٠٠ ريال سعودي) من خلال الاكتتاب في أسهم حقوق الألفية موضوع هذه النشرة.

٢-٦ جمعيات المساهمين

تعقد الجمعية العامة العادية جلسة واحدة على الأقل في السنة خلال الستة أشهر التالية لانتهاؤ السنة المالية للشركة ويكون ذلك في مدينة الدمام ويجوز دعوتها للانعقاد كلما دعت الحاجة إلى ذلك وتختص الجمعية العامة العادية بجميع الأمور المتعلقة بالشركة فيما عدا الأمور المتعلقة بالجمعية العامة غير العادية والأمور التي يختص بها مجلس الإدارة.

وتعقد الجمعية العامة للمساهمين بدعوة من مجلس الإدارة توجه باسم الرئيس وعلى المجلس أن يدعو الجمعية العامة العادية للانعقاد إذا طلب ذلك مراقب الحسابات أو عدد من المساهمين يمثلون ٥% من رأس المال على الأقل. وتعقد الجمعية العامة أيضاً بدعوة من الإدارة العامة للشركات بناء على طلب عدد من المساهمين يمثل ٢% من رأس المال على الأقل إذا مضى شهر أو أكثر على الموعد المحدد لانعقادها دون أن تدعى لذلك من قبل مجلس الإدارة.

ولا يكون انعقاد الجمعية العامة العادية صحيحاً إلا إذا حضره مساهمون يمثلون نصف رأس مال الشركة على الأقل فإذا لم يتوفر النصاب في الاجتماع الأول وجهت الدعوة إلى اجتماع ثانٍ يعقد خلال الثلاثين يوماً التالية للاجتماع الأول وتنشر هذه الدعوة ويعتبر الاجتماع الثاني صحيحاً أياً كان عدد الأسهم الممثلة فيه.

ويرأس الجمعية العامة رئيس مجلس الإدارة أو العضو الذي ينوب عنه في حالة غيابه ويعين الرئيس سكرتيراً للاجتماع وجامع للأصوات ويحضر باجتماع الجمعية محضر يتضمن أسماء المساهمين الحاضرين أو الممثلين وعدد الأسهم التي بحيازتهم أصالة أو وكالة وعدد الأصوات المقررة لها والقرارات المتخذة وعدد الأصوات التي وافقت عليها أو خالفتها وخلاصة وافية للمناقشات التي دارت في الاجتماع. وتدون المحاضر بصفة منتظمة عقب كل اجتماع في سجل خاص يوقعه رئيس الجمعية وسكرتيرها والمكلف بجمع الأصوات.

وتنشر الدعوة لانعقاد الجمعية العامة في الجريدة الرسمية وصحيفة يومية توزع في المركز الرئيسي للشركة قبل الميعاد المحدد للانعقاد بخمسة وعشرين يوماً على الأقل.

وتختص الجمعية العامة غير العادية بتعديل نظام الشركة باستثناء التعديلات التي من شأنها حرمان المساهم من حقوقه الأساسية التي يستمدتها بوصفه شريكاً في الشركة، وباستثناء التعديلات التي من شأنها زيادة الأعباء المالية للمساهمين.

ولا يكون اجتماع الجمعية العامة غير العادية صحيحاً إلا إذا حضره مساهمون يمثلون نصف رأس المال على الأقل فإذا لم يتوفر النصاب المذكور في الاجتماع الأول وجهت الدعوة إلى اجتماع ثانٍ. ويعتبر الاجتماع الثاني صحيحاً إذا حضره عدد من المساهمين يمثل ربع رأس المال على الأقل.

٣-٦ الأسهم

تكون الأسهم اسمية ولا يجوز أن تصدر بأقل من قيمتها الاسمية وإنما يجوز أن تصدر بأعلى من هذه القيمة وفي هذه الحالة الأخيرة يضاف فرق القيمة إلى الاحتياطي النظامي ولو بلغ حده الأقصى والسهم غير قابل للتجزئة في مواجهة الشركة فإذا تملكه أشخاص عديدون وجب عليهم أن يختاروا أحدهم لينوب عنهم في استعمال الحقوق المختصة بالسهم ويكون هؤلاء الأشخاص مسؤولين بالتضامن عن الالتزامات الناشئة عن ملكية السهم.

ويخضع نقل ملكية الأسهم للقواعد واللوائح المنظمة للشركات المدرجة في السوق المالية السعودية «تداول» ويعتبر نقل الملكية بخلاف ما تنص عليه هذه الأنظمة لاغياً.

٤-٦ حقوق حملة الأسهم

لكل مساهم حق حضور الجمعيات العامة. وللمساهمين أن يوكل عنه كتابة مساهماً آخر من غير أعضاء مجلس الإدارة (أو أي موظف إداري في الشركة) لحضور الجمعيات العامة نيابة عنه. وتحسب الأصوات في الجمعيات العادية وغير العادية على أساس صوت واحد لكل سهم ممثل في الاجتماع، ومع ذلك لا يجوز لأعضاء مجلس الإدارة الاشتراك في التصويت على قرارات الجمعية التي تتعلق بإبراء ذمتهم عن مدة إدارتهم.

وباستثناء التصويت على اختيار أعضاء مجلس الإدارة، تصدر قرارات الجمعية العامة العادية بالأغلبية المطلقة للأسهم الممثلة في الاجتماع. أما بالنسبة للتصويت على اختيار أعضاء مجلس الإدارة، فتتبع الشركة أسلوب التصويت التراكمي.

وتصدر قرارات الجمعية العامة غير العادية بأغلبية ثلثي الأسهم الممثلة في الاجتماع إلا إذا كان القرار متعلقاً بزيادة أو تخفيض رأس المال أو بإطالة مدة الشركة أو حلها قبل انقضاء المدة المحددة لها أو إدماجها في شركة أو مؤسسة أخرى فلا يكون القرار صحيحاً إلا إذا صدر بأغلبية ثلاثة أرباع الأسهم الممثلة في الاجتماع. ويتم إشهار قرارات الجمعية العامة غير العادية من قبل مجلس الإدارة إذا تضمنت تلك القرارات تعديل نظام الشركة.

ولكل مساهم حق مناقشة الموضوعات المدرجة في جدول أعمال الجمعية العامة وتوجيه الأسئلة بشأنها إلى أعضاء مجلس الإدارة ومراقب الحسابات ويجب على مجلس الإدارة أو مراقب الحسابات على أسئلة المساهمين بما لا يعرض مصلحة الشركة للضرر. وإذا رأى المساهم أن الرد على سؤاله غير مقنع احتكم بشأنه إلى الجمعية العامة ويكون قرارها بهذا الشأن نافذاً.

كما يمنح كل سهم عادي مدفوع القيمة بالكامل حامله الحقوق التالية (في كل حالة بالقدر المنصوص عليه في نظام الشركات والنظام الأساسي للشركة):

- استلام نصيبه من الأرباح التي يعلن عن توزيعها على المساهمين.
- عند تصفية الشركة، الحصول على نسبته من ناتج التصفية (بعد تأدية التزامات الشركة)
- حضور اجتماعات الجمعية العامة للشركة والمشاركة في التصويت على قراراتها، علماً بأن كل سهم يعطي حامله صوتاً واحداً.

٥-٦ سياسة توزيع الأرباح

توزع أرباح الشركة الصافية السنوية بعد خصم جميع المصروفات العمومية والتكاليف. ولكن قبل ذلك، يتعين تجنب الزكاة المفروضة شرعاً، ويجنب ١٠٪ من الأرباح الصافية لتكوين احتياطي نظامي ويجوز للجمعية العامة العادية وقف هذا التجنب متى بلغ الاحتياطي المذكور نصف رأس المال، ويوزع ٥٪ من رأس المال المدفوع على المساهمين، ثم يخصص من المتبقي بعد ما تقدم مكافأة لمجلس الإدارة وفقاً لما تقرره الجمعية العامة على أن لا يزيد عن ٥٪ من المبلغ المتبقي المذكور، ويجنب من المتبقي بعد ذلك الاحتياطيات التي تقررها الجمعية العامة العادية للمساهمين، ويوزع من المتبقي بعد ذلك على المساهمين حصة إضافية في الأرباح ويرحل الباقي للأعوام القادمة.

تدفع الأرباح المقرر توزيعها على المساهمين في المكان والمواعيد التي يحددها مجلس الإدارة.

V مناقشة الإدارة وتحليل الوضع المالي للشركة ونتائج عملياتها

ترتكز المناقشات والتحليلات الخاصة بالمركز المالي للشركة السعودية للأسماك ونتائج عملياتها التشغيلية على القوائم المالية المدققة للشركة كما في الأعوام المنتهية في ٣١ ديسمبر ٢٠٠٧م، ٢٠٠٨م و ٢٠٠٩م و ٢٠١٠م والإيضاحات المتعلقة بها، والتي تم تدقيقها من قبل إيرنست آند يونج (للعام ٢٠٠٧م) وديلويت آند توش (للأعوام ٢٠٠٨م و ٢٠٠٩م و ٢٠١٠م). وتحتوي الملاحق (٤، ٥، ٦) على القوائم المالية المدققة للسنوات المالية المنتهية في ٣١ ديسمبر ٢٠١٠م، ٢٠٠٩م، و ٢٠٠٨م على التوالي. كما يركز القسم (١٠/٧) «أهم المؤشرات المالية للسنة الأولى من العام ٢٠١١م» على القوائم المالية المفحوصة للشركة والتي تم فحصها من قبل ديلويت آند توش.

تحتوي التحليلات الإدارية للمركز المالي ونتائج العمليات التشغيلية على العديد من القوائم المالية المتوقعة التي تتضمن مخاطر وعوامل غير مؤكدة. ويمكن أن تختلف النتائج الحقيقية للشركة السعودية للأسماك عن تلك المتوقعة في القوائم المالية وذلك بسبب عدد من العوامل المختلفة والتي تشمل تلك العوامل الواردة في هذه النشرة وخاصة في قسم «عوامل المخاطرة».

١-٧ إقرار مجلس الإدارة بخصوص المعلومات المالية

يقر مجلس إدارة الشركة السعودية للأسماك بصحة المعلومات المالية الموضحة في هذا التقرير وأنها مأخوذة بالكامل من القوائم المالية المدققة والمفحوصة للشركة دون أي تغييرات جوهرية وأنه قد تم إعداد القوائم المالية وفقاً للمعايير المحاسبية الصادرة عن الهيئة السعودية للمحاسبين القانونيين. كما يُقر مجلس الإدارة بعدم وجود أي تغيير سلبي في المركز المالي أو التجاري للشركة السعودية للأسماك خلال الأعوام الأربعة الماضية والمنتهية في ٣١ ديسمبر ٢٠٠٧م، ٢٠٠٨م، ٢٠٠٩م، و ٢٠١٠م وخلال الستة أشهر الأولى من العام ٢٠١١م، كما يقر أعضاء مجلس الإدارة بأنه سيتم توفير التمويل اللازم للشركة من أجل توفير احتياجاتها من متطلبات رأس المال العامل خلال الإثني عشر شهراً التالية للطرح.

٢-٧ خلفية عامة

تأسست الشركة السعودية للأسماك كشركة سعودية مساهمة بموجب المرسوم الملكي الكريم رقم م/٧ وتاريخ ١٤٠٠/٥/٨هـ (الموافق ١٩٨٠/٣/٢٤م) بموجب السجل التجاري رقم ٢٥٠٠١٠٥٣١ الصادر بتاريخ ١٤٠١/٥/٩هـ (الموافق ١٩٨١/٣/١٤م). وقد تم تأسيس الشركة برأس مال يبلغ ١٠٠ مليون ريال سعودي مقسم إلى ٢ مليون سهم عادي بقيمة اسمية ٥٠ ريال سعودي لكل سهم. وتساهم حكومة المملكة العربية السعودية بنسبة ٤٠٪ من رأس مال الشركة بينما يساهم القطاع الخاص بنسبة ٦٠٪ منه. وقد تمت زيادة عدد أسهم الشركة إلى ١٠ مليون سهم عادي بقيمة اسمية تبلغ ١٠ ريال لكل منها وذلك بموجب القرار الصادر عن هيئة سوق المال رقم ٤-١٥٤-٢٠٠٦ بتاريخ ١٤٢٧/٢/٢٧هـ (الموافق ٢٠٠٦/٦/٢٧م) لتجزئة القيمة الاسمية لأسهم الشركات المسجلة إلى ١٠ ريال سعودي لكل سهم.

وفي يونيو ٢٠٠٦، تمت زيادة رأس مال الشركة بقيمة ١٠٠ مليون ريال سعودي إضافية من خلال إصدار أسهم حقوق أولوية. وفي ٣٠ يونيو ٢٠٠٦م أصبح رأس مال الشركة ٢٠٠ مليون ريال سعودي مقسم إلى ٢٠ مليون سهم عادي قيمة كل منها ١٠ ريال سعودي. وسيتم زيادة رأس مال الشركة إلى ٥٣٥,٣٧٥,٠٠٠ ريال سعودي مقسمة إلى ٥٣,٥٣٧,٥٠٠ سهم عادي بقيمة اسمية تبلغ ١٠ ريال سعودي لكل منها بعد المشاركة الكاملة في الأسهم المطروحة بموجب هذه النشرة.

إن تأسيس الشركة السعودية للأسماك تم من أجل تطوير الفرص الاستثمارية في مجال صيد الأسماك بالإضافة إلى تصنيع وبيع المأكولات البحرية في الأسواق المحلية والعالمية. وقد بدأت الشركة أنشطتها التشغيلية عام ١٩٨١م. ويقع المركز الرئيسي للشركة في الدمام، وتتلخص أهداف الشركة التشغيلية في صيد واستزراع الأحياء المائية واستثمار الثروة المائية الحيّة مثل الأسماك والربيان وبيع تلك المنتجات وكذلك تصنيعها وتسويقها من خلال شبكة محلات التجزئة المنتشرة محلياً إضافة لمبيعات الجملة إقليمياً وعالمياً. كما تعمل الشركة على تقديم الأطعمة البحرية المطهية و استزراع الربيان و استيراد وتصدير الأسماك وإنتاج أعلاف الربيان وأدوات تنظيف وتعليب الربيان.

٣-٧ السياسات المحاسبية الهامة

تم إعداد القوائم المالية المدققة للشركة السعودية للأسماك على أساس مبدأ التكلفة التاريخية المتفق مع المعايير المحاسبية المعترف بها في المملكة العربية السعودية والصادرة عن الهيئة السعودية للمحاسبين القانونيين، وقد تم تحديد السياسات المحاسبية الرئيسية للشركة في الإيضاحات الخاصة بالقوائم المالية المدققة للشركة والمدرجة بملاحق هذه النشرة.

٤-٧ نتائج العمليات التشغيلية

فيما يلي قائمة الدخل للسنوات المنتهية في ٣١ ديسمبر ٢٠٠٧م و ٢٠٠٨م و ٢٠٠٩م و ٢٠١٠م:

جدول رقم (٣١): قائمة الدخل المقارنة

السنة المالية المنتهية في ٣١ ديسمبر						آلاف الريالات
٢٠١٠م	التغيير	٢٠٠٩م	التغيير	٢٠٠٨م	التغيير	٢٠٠٧م
مدققة	(٢٠٠٩)	مدققة	(٢٠٠٨)	مدققة	(٢٠٠٧)	مدققة
	(٢٠١٠)		(٢٠٠٩)		(٢٠٠٨)	
٩٧,٨٨٧	٪ (١٧,١)	١١٨,٠٢٤	٪ (٣,٨)	١٢٢,٦٩٠	٪ ١٥,٩	١٠٥,٨١٤
المبيعات						
(٨٠,١٨٢)	٪ (١٨,٠)	(٩٧,٧٧٩)	٪ (٠,٤)	(٩٨,٢١٤)	٪ ٧,٣	(٩١,٥٥٢)
تكلفة المبيعات						

السنة المالية المنتهية في ٣١ ديسمبر							آلاف الريالات
٢٠٠٧م	التغير	٢٠٠٨م	التغير	٢٠٠٩م	التغيير	٢٠١٠م	
مدققة	(٢٠٠٧)	مدققة	(٢٠٠٨)	مدققة	(٢٠٠٩)	مدققة	
	(٢٠٠٨)		(٢٠٠٩)		(٢٠١٠)		
١٤,٢٦٢	% ٧١,٦	٢٤,٤٧٦	% (١٧,٣)	٢٠,٢٤٥	% (١٢,٥)	١٧,٧٠٥	مجمّل الربح
(٢٩,٣٣٧)	% ١٣,٧	(٣٣,٣٤٥)	% (٧,٤)	(٣٠,٨٦٣)	% (١٠,٨)	(٢٧,٥٢٠)	مصروفات بيع وتوزيع
(١٩,٠٣٥)	% (١٥,١)	(١٦,١٦٣)	% (٦,٣)	(١٥,١٤٣)	% (٦,٦)	(١٤,١٣٧)	مصروفات عمومية وإدارية
(٣٤,١١١)	% (٢٦,٦)	(٢٥,٠٢٢)	% ٢,٩	(٢٥,٧٦١)	% (٧,٠)	(٢٣,٩٥٢)	خسارة التشغيل
(١٧٣)	% ٤٥,٥	(٢٥٢)	% ٢٣,٧	(٣١٢)	% ١٥٦,٨	(٨٠١)	تكاليف مالية
٤,٢٢٩	% (٧٧,٧)	٩٤٢	% (٢٧٠,٣)	(١,٦٠٤)	% ٨,٢	(١,٧٣٥)	دخل (خسارة) أخرى، صافي
(٣٠,٠٥٤)	% (١٩,٠)	(٢٤,٣٤٣)	% ١٣,٧	(٢٧,٦٧٦)	% (٤,٣)	(٢٦,٤٨٨)	صافي الخسارة قبل الزكاة
(٦١٥)	% ١٤٤,١	(١,٥٠٠)	% (٣٣,٣)	(١,٠٠٠)	% (٦٠,٠)	(٤٠٠)	الزكاة
(٣٠,٦٦٩)	% (١٥,٧)	(٢٥,٨٤٣)	% ١١,٠	(٢٨,٦٧٦)	% (٦,٢)	(٢٦,٨٨٨)	صافي الخسارة

المصدر: الشركة السعودية للأسماك، تم تقريب الأرقام لأقرب ألف ريال

٧-٤-١ المبيعات

ارتفعت مبيعات الشركة السعودية للأسماك بقيمة ١٦,٩ مليون ريال خلال السنة المالية ٢٠٠٨م عن ١٠,٥ مليون ريال في ٢٠٠٧م، ولكنها انخفضت بقيمة ٢٠,١ مليون ريال في عام ٢٠١٠م فنتج عن ذلك نسبة نمو انخفاض سنوية وصلت إلى (٨,٢)٪. ويرجع النمو في مبيعات الشركة خلال عام ٢٠٠٨م إلى زيادة في مبيعات الربيان بقيمة ١٧,٢ مليون ريال نتيجة لزيادة في حجم مبيعات الربيان بنسبة ٧٨,٤٪. وخلال عام ٢٠٠٩م، كان السبب في انخفاض المبيعات هو انخفاض مبيعات الربيان بقيمة ٦,٥ مليون ريال حيث أن حجم مبيعات الربيان انخفض بنسبة ١٨٪ في ذلك العام. وقد انخفضت المبيعات خلال عام ٢٠١٠م بنسبة ١٧,١٪ مقارنة مع نفس الفترة من عام ٢٠٠٩م حيث كان الانخفاض في مبيعات الربيان الأعلى ضمن منتجات الشركة، وبقيمة ١١,٢ مليون ريال وبنسبة انخفاض قدرها ٢٧,٤٪ في العام ٢٠١٠م عن العام ٢٠٠٩م. كما انخفضت مبيعات الأسماك خلال العام ٢٠١٠م بقيمة ٧,٥ مليون ريال بنسبة ٤٤٪ عن مبيعات الأسماك في العام ٢٠٠٩م.

وتعزو الشركة الانخفاض المستمر للمبيعات بشكل عام إلى إقفال عدد من المحلات وانخفاض مبيعات التصدير بسبب عدم توفر كميات الربيان للتصدير إضافة إلى المنافسة الحادة في الأسعار من قبل المحلات الصغيرة والمنتجات المجمدة وكذلك وارتفاع تكاليف شراء المنتجات الطازجة والمجمدة التي تستخدمها الشركة كمدخلات وبالتالي انخفاض الكميات المشتراة منها وبالتالي انخفاض الكميات المتاحة للبيع.

تحليل المبيعات حسب المنتج

يلخص الجدول التالي تحليل لمبيعات الشركة حسب المنتج للسنوات المالية المنتهية في ٣١ ديسمبر ٢٠٠٧م و ٢٠٠٨م و ٢٠٠٩م و ٢٠١٠م:

جدول رقم (٣٢): تحليل المبيعات حسب المنتج

السنة المالية المنتهية في ٣١ ديسمبر							آلاف الريالات
٢٠٠٧م	التغير	٢٠٠٨م	التغير	٢٠٠٩م	التغيير	٢٠١٠م	
مدققة	(٢٠٠٧)	مدققة	(٢٠٠٨)	مدققة	(٢٠٠٩)	مدققة	
	(٢٠٠٨)		(٢٠٠٩)		(٢٠١٠)		
٦٠,١٤٠	% ٤,٣	٦٢,٧٥٤	% ٠,٧	٦٣,٢١٠	% (١١,٨)	٥٥,٧٠٠	أسماك
٣٠,٣٨٨	% ٥٦,٥	٤٧,٥٦٤	% (١٣,٨)	٤١,٠٢٢	% (٢٧,٤)	٢٩,٧٩٥	ربيان
١٥,٢٨٦	% (١٩,١)	١٢,٣٧٢	% ١١,٥	١٣,٧٩٢	% (١٠,٢)	١٢,٣٩٢	أخرى
١٠٥,٨١٤	% ١٥,٩	١٢٢,٦٩٠	% (٣,٨)	١١٨,٠٢٤	% (١٧,١)	٩٧,٨٨٧	المجموع

المصدر: الشركة السعودية للأسماك، تم تقريب الأرقام لأقرب ألف ريال

ويوضح الجدول في الصفحة التالية مساهمة كل فئة من المنتجات في مجمل مبيعات الشركة للسنوات المالية المنتهية في ٣١ ديسمبر ٢٠٠٧م، ٢٠٠٨م، ٢٠٠٩م و ٢٠١٠م:

جدول رقم (٣٣): نسبة مساهمة المنتجات المختلفة في مبيعات الشركة

ألف ريال	السنة المالية المنتهية في ٣١ ديسمبر			
	٢٠١٠م	٢٠٠٩م	٢٠٠٨م	٢٠٠٧م
أسماك	٥٦,٩%	٥٣,٦%	٥١,١%	٥٦,٨%
ربيان	٣٠,٤%	٣٤,٨%	٣٨,٨%	٢٨,٧%
أخرى	١٢,٧%	١١,٧%	١٠,١%	١٤,٤%
المجموع	١٠٠,٠%	١٠٠,٠%	١٠٠,٠%	١٠٠,٠%

المصدر: الشركة السعودية للأسماك

وتتمثل المبيعات الأخرى المأكولات المشوية والأطعمة المعلبة والتلح ومنتجات أخرى كالمأكولات البحرية المجففة والمشروبات الغازية.

الأسماك

تعتبر مبيعات الأسماك أكبر المنتجات التي تساهم في مبيعات الشركة وذلك بنسبة ٥٦,٩%، ٥٣,٦%، ٥١,١% و ٥٦,٨% من إجمالي المبيعات التي حققتها الشركة خلال السنوات ٢٠١٠م و ٢٠٠٩م و ٢٠٠٨م و ٢٠٠٧م على التوالي. وسجلت تلك المبيعات نمواً بنسبة ٤,٣% ما بين عامي ٢٠٠٨م و ٢٠٠٧م. وبنسبة ٠,٧% ما بين ٢٠٠٩م و ٢٠٠٨م وانخفضت بنسبة ١١,٨% ما بين ٢٠١٠م و ٢٠٠٩م. ويرجع النمو في مبيعات عام ٢٠٠٨م إلى زيادة متوسط سعر البيع للطن من ١٤,٨٧٥ ريال في العام ٢٠٠٧م إلى ١٦,٥١٢ ريال في العام ٢٠٠٨م. كما ارتفع أيضاً حجم المبيعات في السنة المالية ٢٠٠٩م بنسبة ١٤,٦% ولكن متوسط سعر بيع الطن الواحد انخفض إلى ١٤,٥١٠ ريال. وترجع الزيادة في حجم المبيعات بشكل أساسي إلى زيادة الطلب على الأسماك من قبل مطاعم المأكولات البحرية الحديثة في المملكة العربية السعودية.

وقد انخفضت المبيعات في العام ٢٠١٠م بمقدار ٧,٥ مليون ريال مقارنة بالعام ٢٠٠٩م وذلك نتيجة لانخفاض حجم المبيعات من ٤,٣٥٦ طن في العام ٢٠٠٩م إلى ٣,٣٨٦ طن في العام ٢٠١٠م. وبلغ متوسط سعر بيع الطن الواحد في العام ٢٠١٠م مبلغ ١٦,٤٥٠ ريال. ويعزى انخفاض حجم المبيعات في العام ٢٠١٠م إلى ضعف السيولة لدى الشركة حيث لم تتمكن الشركة من شراء كميات كافية من الأسماك الطازجة والمجمدة، إضافة إلى قلة الكميات المنزلة من قوارب الشركة المؤجرة للغير وإغلاق بعض محلات الشركة.

الربيان

تعتبر مبيعات الربيان ثاني أكبر القطاعات من حيث مساهمتها في مبيعات الشركة حيث بلغت نسبة مساهمة الربيان في مبيعات الشركة ما مقداره ٣٠,٤%، ٣٤,٨%، ٣٨,٨% و ٢٨,٧% من إجمالي المبيعات التي حققتها الشركة خلال الأعوام ٢٠١٠م و ٢٠٠٩م و ٢٠٠٨م و ٢٠٠٧م على التوالي. وقد ارتفعت مبيعات الربيان في العام ٢٠٠٨م بقيمة ١٧,٢ مليون ريال مقارنة مع العام ٢٠٠٧م بفضل الزيادة في حجم المبيعات من ١,٠٨٨ طن في العام ٢٠٠٧م إلى ١,٩٤١ طن في العام ٢٠٠٨م على الرغم من انخفاض معدل سعر بيع الطن بواقع ٣,٤٢٤ ريال. وقد ارتفع حجم المبيعات بفضل تشغيل مزرعة البحر الأحمر للربيان بكامل طاقتها الإنتاجية خلال السنة المالية ٢٠٠٨م. وقد انخفضت مبيعات الربيان خلال العام ٢٠٠٩م بقيمة ٦,٧ مليون ريال بسبب انخفاض حجم المبيعات من ١,٩٤١ طن خلال العام ٢٠٠٨م إلى ١,٥٩١ طن في العام ٢٠٠٩م على الرغم من ارتفاع متوسط سعر البيع للطن بقيمة ١,٢٨٠ ريال إلى ٢٥,٧ ألف ريال للطن. وقد كان سبب الانخفاض في مبيعات الربيان خلال العام ٢٠٠٩م هو انخفاض الكميات المتوفرة خلال العام بسبب ضعف قدرة الشركة على شراء الربيان الطازج أو المستورد. أما خلال العام ٢٠١٠م، فقد انخفضت المبيعات بقيمة ١١,٢٢٧ مليون ريال مقارنة مع نفس الفترة من عام ٢٠٠٩م بسبب انخفاض الكمية بما يعادل ٢٩٠ طن إلى ١٣٠٠ طن، وانخفاض متوسط سعر بيع الطن بقيمة ٢,٨٨٤ ريال إلى مبلغ ٢٢,٩ ألف ريال للطن. وتقوم الشركة حالياً بزيادة طاقتها الإنتاجية من الربيان إلى ٣٠٠٠ طن سنوياً وبناء مزرعة عمق للربيان بطاقة ٦٠٠٠ طن سنوياً. ويعزز هذه الاستثمارات الطلب العالمي المتزايد وارتفاع أسعار الربيان التي تصل إلى ٢٦ ألف ريال سنوياً وارتفاع هوامش الربح تبعاً لذلك.

منتجات القيمة المضافة

تتضمن المنتجات ذات القيمة المضافة التي تقوم الشركة بتصنيعها برجر السمك وفيليه السمك وأصابع السمك ولقيحات الربيان. وتصل مبيعات المنتجات ذات القيمة المضافة إلى ٧,٨% من إجمالي مبيعات الشركة للسنوات المالية من ٢٠٠٧م حتى ٢٠١٠م. وقد انخفضت مبيعات منتجات القيمة المضافة من ٧,٧ مليون ريال في العام ٢٠٠٧م إلى ٧,٦ مليون ريال في عام ٢٠١٠م. وكان ذلك نتيجة للانخفاض في حجم المبيعات من ٤٠٢ طن في ٢٠٠٧م إلى ٣٦٤ طن العام ٢٠١٠م، كنتيجة لانخفاض الإنتاج عبر السنوات. ويظهر الجدول التالي تحليلاً لمبيعات الشركة من منتجات القيمة المضافة خلال السنوات من ٢٠٠٧م وحتى ٢٠١٠م.

جدول رقم (٣٤): مبيعات منتجات القيمة المضافة

المبيعات (ألف ريال)	السنة المالية المنتهية في ٣١ ديسمبر			
	٢٠١٠م	٢٠٠٩م	٢٠٠٨م	٢٠٠٧م
المبيعات (ألف ريال)	٧,٦٠١	٧,١٦٠	٧,١٦٣	٧,٧٠٦
الكمية (بالطن)	٣٦٤	٣٣٠	٣٧٤	٤٠٢

المصدر: الشركة السعودية للأسماك

المنتجات المشوية

تقوم الشركة ببيع المأكولات البحرية المشوية من خلال شبكة فروعها حول المملكة، وتمثل مبيعات المأكولات البحرية المشوية ما نسبته ٢,٠٪ من إجمالي مبيعات الشركة خلال الأعوام من ٢٠٠٧م وحتى ٢٠١٠م. وقد بقيت مبيعات المنتجات المشوية في نطاق تراوح ما بين ٣,٣ مليون ريال و ٣,٤ مليون ريال خلال السنوات المالية من ٢٠٠٧م وحتى ٢٠٠٩م. وانخفضت مبيعات منتجات المأكولات البحرية المشوية إلى ٣,٠ مليون ريال خلال العام ٢٠١٠م نتيجة انخفاض الإنتاج. ويظهر الجدول التالي تحليلاً لإيرادات الشركة من المأكولات البحرية المشوية خلال السنوات من ٢٠٠٧م وحتى ٢٠١٠م.

جدول رقم (٣٥): مبيعات المنتجات المشوية

السنة المالية المنتهية في ٣١ ديسمبر				
	٢٠١٠م	٢٠٠٩م	٢٠٠٨م	٢٠٠٧م
المبيعات (ألف ريال)	٢,٩٨٦	٣,٤٤٣	٢,٣٩٩	٣,٣٢١
الكمية (بالطن)	٥٢٧	٦١٦	٤٢٢	٥٨٨

المصدر: الشركة السعودية للأسماك

المنتجات المعلبة

تقوم الشركة ببيع المنتجات المعلبة والتي تتكون بشكل رئيسي من سمك التونة. ويتم استيراد الجزء الأكبر من المنتجات المعلبة وبيعها مباشرة في المملكة باستخدام الاسم التجاري «الأسماك». ويعتبر المورد الرئيسي للمنتجات المعلبة شركة اليانس الآسيوية ومركزها تايلاند، وشركة التصدير الآسيوية المتحدة المحدودة ومركزها بانكوك. وقد حققت المنتجات المعلبة مبيعات تمثل ما نسبته ٢,٥٪ من إجمالي مبيعات الشركة خلال الأعوام من ٢٠٠٧م وحتى ٢٠١٠م. وقد تذبذبت مبيعات المنتجات المعلبة خلال الأعوام من ٢٠٠٧م وحتى ٢٠١٠م حيث بلغت ٢,٦ مليون ريال في العام ٢٠٠٧م وبلغت ١,٥ مليون ريال في العام ٢٠١٠م. وذلك نتيجة زيادة متوسط سعر بيع الطن الواحد من ١٢,٩٥٦ ريال خلال العام ٢٠٠٧م إلى ١٦,١٤٩ ريال خلال العام ٢٠١٠م. ويظهر الجدول التالي تحليلاً لإيرادات الشركة من المنتجات المعلبة خلال السنوات من ٢٠٠٧م وحتى ٢٠١٠م.

جدول رقم (٣٦): مبيعات المنتجات المعلبة

السنة المالية المنتهية في ٣١ ديسمبر				
	٢٠١٠م	٢٠٠٩م	٢٠٠٨م	٢٠٠٧م
المبيعات (ألف ريال)	١,٥٦٦	٢,٨٣٥	٨٠٨	٢,٦٥٦
الكمية (بالطن)	٩٧	١٤٥	٤٦	٢٠٥

المصدر: الشركة السعودية للأسماك

التلج

تقوم الشركة بإنتاج التلج لاستخدامه في تخزين ونقل منتجاتها من الأسماك والربيان ويتم بيع التلج الفائض في السوق المحلية. وقد انخفضت مبيعات التلج من ٠,٢ مليون ريال خلال عام ٢٠٠٧م إلى ٠,١ مليون ريال في ٢٠١٠م. ويرجع الانخفاض في مبيعات التلج بشكل رئيسي إلى انخفاض حجم المبيعات من ٦٧٩ طن في العام ٢٠٠٧م إلى ٢٦٤ طن في العام ٢٠١٠م. ويرجع الانخفاض في حجم المبيعات بشكل رئيسي إلى زيادة الطلب الداخلي من الشركة على التلج من أجل تخزين ونقل الأسماك والربيان.

المنتجات الأخرى

تتمثل المنتجات الأخرى في أكياس البوليسترين، ملصقات الأسماك والجدول، منظم الحرارة، المكابس والأحزمة السلوكية بالإضافة إلى المنتجات المستخدمة في الإصلاح والصيانة. وقد وصلت مبيعات المنتجات الأخرى مبلغ ٠,١ مليون ريال، ٠,٣ مليون ريال، ١,٩ مليون ريال و ١,٤ مليون ريال خلال السنوات المالية ٢٠١٠م، ٢٠٠٩م، ٢٠٠٨م، و ٢٠٠٧م على التوالي. وكانت نسبة مبيعات المنتجات الأخرى من المبيعات الإجمالية للشركة ما نسبته ٠,١٪، ٠,٢٪، ١,٨٪، و ١,٣٪ للسنوات المالية ٢٠١٠م، ٢٠٠٩م، ٢٠٠٨م و ٢٠٠٧م على التوالي. وقد انخفضت مبيعات المنتجات الأخرى خلال تلك السنوات بسبب تركيز الشركة بشكل أساسي على المنتجات الرئيسية في مبيعاتها.

تحليل المبيعات حسب القطاع

يلخص الجدول التالي تقسيم مبيعات الشركة حسب القطاع للأعوام المنتهية في ٣١ ديسمبر ٢٠١٠م و ٢٠٠٩م و ٢٠٠٨م و ٢٠٠٧م:

جدول رقم (٣٧): تحليل المبيعات حسب القطاع

السنة المالية المنتهية في ٣١ ديسمبر							آلاف الريالات
٢٠٠٧م	التغير	٢٠٠٨م	التغير	٢٠٠٩م	التغير	٢٠١٠م	
مدققة	(٢٠٠٧)	مدققة	(٢٠٠٨)	مدققة	(٢٠٠٩)	مدققة	
	(٢٠٠٨)		(٢٠٠٩)		(٢٠١٠)		
٦٤,٧٢٢	% ٩,٩	٧١,١٦٠	%(٤,٦)	٦٧,٨٧٠	%(٨,٤)	٦٢,١٣٦	التجزئة
٣٠,٧٢٥	% ٢٥,٤	٣٨,٥٤٠	% ١٩,٣	٤٥,٩٧١	%(٢٩,٣)	٣٢,٥١٠	الجملة
٤,٥٦٤	% ٢٥,٥	٥,٧٢٨	%(٤١,٨)	٣,٣٣٤	%(١٣,٢)	٢,٨٩٥	مبيعات الجوال (فان)
٥,٧٩٣	% ٢٥,٤	٧,٢٦٣	%(٨٨,٣)	٨٥٠	%(٥٩,٣)	٣٤٦	التصدير
١٠٥,٨١٤	% ١٥,٩	١٢٢,٦٩١	%(٣,٨)	١١٨,٠٢٥	%(١٧,١)	٩٧,٨٨٧	الإجمالي

المصدر: الشركة السعودية للأسماك، تم تقريب الأرقام لأقرب ألف ريال

ويخلص الجدول التالي مساهمة كل قطاع في مجمل مبيعات الشركة للسنوات المالية المنتهية في ٣١ ديسمبر ٢٠٠٧م، و٢٠٠٨م، و٢٠٠٩م و٢٠١٠م:

جدول رقم (٣٨): نسب المساهمة لقطاعات مبيعات الشركة

السنة المالية المنتهية في ٣١ ديسمبر			
٢٠٠٧م	٢٠٠٨م	٢٠٠٩م	٢٠١٠م
% ٦١,٢	% ٥٨,٠	% ٥٧,٥	% ٦٣,٥
% ٢٩,٠	% ٣١,٤	% ٣٩,٠	% ٣٣,٢
% ٤,٣	% ٤,٧	% ٢,٨	% ٣,٠
% ٥,٥	% ٥,٩	% ٠,٧	% ٠,٤
% ١٠٠,٠	% ١٠٠,٠	% ١٠٠,٠	% ١٠٠,٠

المصدر: الشركة السعودية للأسماك

مبيعات التجزئة

يتمثل قطاع مبيعات التجزئة في مبيعات الشركة من خلال محلات التجزئة التي تقوم بتشغيلها بنفسها أو من خلال محلات الامتياز الممنوح للغير. وقد حقق هذا القطاع مبيعات تمثل نسبتها ٦٣,٥%، ٥٧,٥%، ٥٨% و ٦١,٢% من إجمالي مبيعات الشركة خلال الأعوام ٢٠١٠م، ٢٠٠٩م، ٢٠٠٨م و ٢٠٠٧م على التوالي. وقد انخفضت مبيعات التجزئة بقيمة ٢,٦ مليون ريال خلال الفترة من عام ٢٠٠٧م وحتى ٢٠١٠م، حيث وصلت إلى ٦٢,١ مليون ريال في عام ٢٠١٠م بنسبة انخفاض سنوية تراكمية بلغت (٣,٢)٪.

أما بالنسبة للفترة من ٢٠٠٧م وحتى ٢٠٠٩م فترجع الزيادة الكبيرة في مبيعات التجزئة خلال هذه الفترة إلى تشغيل الشركة لعدد من محلات التجزئة، وتحديث المحلات الحالية، والعروض الترويجية وتحسين مستوى الخدمة خلال السنة المالية ٢٠٠٨م. ولكن تأثرت المبيعات بنسبة انخفاض جزئية خلال العام ٢٠٠٩م بسبب إغلاق تسعة محلات تجارية بسبب الخسائر التي لحقت بتلك المحال، علماً بأن المحلات المغلقة كانت تحقق خسائر تشغيلية، وعلى الرغم من أن إغلاقها سبب انخفاضاً في المبيعات إلا أن ذلك أدى إلى تحسن هامش الربح نسبياً. ووصلت مبيعات التجزئة في العام ٢٠١٠م إلى ٦٢,١ مليون ريال مسجلة انخفاضاً بنسبة ٤,٨% مقارنة مع مبيعات عام ٢٠٠٩م. ويرجع الانخفاض في مبيعات التجزئة في العام ٢٠١٠م إلى تأثير إغلاق المحلات خلال السنة المالية ٢٠٠٩م بالإضافة إلى منع المجلس البلدي بيع المنتجات المجمدة أو المذابة في محال التجزئة في الرياض مما قلص من حجم مبيعات منتج فيليه سمك الدوري بشكل كبير.

مبيعات الجملة

تمت مبيعات الجملة من خلال شبكة توزيع الجملة في المملكة. وقد ارتفعت مساهمة هذا القطاع في إجمالي مبيعات الشركة من ٢٩,٠% في العام ٢٠٠٧م إلى ٣٩,٠% في العام ٢٠٠٩م ثم انخفضت في العام ٢٠١٠م إلى ٣٣,٢%. وبشكل عام، ارتفعت مبيعات الجملة من ٣٠,٧ مليون ريال في العام ٢٠٠٧م إلى ٤٦,٠ مليون ريال في العام ٢٠٠٩م ثم انخفضت إلى ٣٢,٥ مليون ريال في العام ٢٠١٠م، و بنسبة ارتفاع سنوية تراكمية بلغت ٣٢,٦%. ويرجع ذلك بشكل رئيسي إلى العروض الترويجية والتحسين في توفير مخزون المنتجات وتوزيع أشمل للمناطق وإدارة أفضل لتسليم المبيعات.

وسجلت الشركة مبيعات جملة بلغت ٣٢,٥ مليون ريال خلال عام ٢٠١٠م، بنسبة انخفاض بلغت ٢٩,٣% عن العام ٢٠٠٩م، وذلك بسبب نقص في المعروض من الربيان المحلي. ويعزى انخفاض المعروض المحلي من الربيان إلى أن موسم صيد الربيان للعام ٢٠١٠م كان ضعيفاً نسبياً، كما لم تستطع قوارب الشركة المؤجرة تنزيل كميات كافية من الربيان إضافة إلى نقص السيولة الكافية لتأمين الربيان عن طريق الاستيراد.

مبيعات الجوال (الفان)

تمثل مبيعات الجوال (الفان) تلك التي تحققها الشركة من خلال أسطول الشاحنات المؤجرة. وشهدت مبيعات الجوال انخفاضاً بقيمة ١,٧ مليون ريال إذ هبطت المبيعات من ٤,٦ مليون ريال خلال العام ٢٠٠٧م لتصل إلى ٢,٩ مليون ريال سعودي خلال العام ٢٠١٠م. ويشير ذلك إلى تراجع معدل النمو السنوي التراكمي بنسبة ١,٤٪ خلال الفترة والذي يرجع بشكل رئيسي إلى قرار الشركة التوقف التدريجي لعمليات البيع الجوال في الرياض وجدة ابتداءً من مارس ٢٠٠٩م بسبب الربحية المتدنية من هذا القطاع. علماً بأن الشركة قامت بتجربة البيع الجوال (الفان) في مدينة جدة في العام ٢٠٠٨م بغرض معرفة مدى تقبل المستهلك لهذا النوع من النشاط، وعلى ضوء نجاح هذه التجربة يمكن التوسع في هذا النشاط مستقبلاً، إلا أن النتائج لم تكن مرضية وقررت الشركة وقف العمل بهذا النشاط في مدينة جدة وباقي المناطق.

التصدير

تقوم الشركة بتصدير الأسماك والربيان والمنتجات ذات القيمة المضافة إلى مصر والبحرين والكويت، وتمثل مبيعات التصدير ما نسبته ٤,٠٪، ٧,٠٪، ٩,٥٪، و ٥,٥٪ من مبيعات الشركة خلال الأعوام ٢٠١٠م، ٢٠٠٩م، ٢٠٠٨م، و ٢٠٠٧م على التوالي. وقد انخفضت مبيعات التصدير من ٥,٨ مليون ريال في العام ٢٠٠٧م إلى ٣,٣ مليون ريال في العام ٢٠١٠م. ويشير ذلك إلى تراجع معدل النمو السنوي التراكمي بنسبة ٩,٦٪ خلال الفترة، وحققت الشركة مبيعات تصدير بقيمة ٣,٠ مليون ريال خلال عام ٢٠١٠م مسجلة تراجعاً بنسبة ٢,٥٩٪ مقارنة بعام ٢٠٠٩م، وتعزى الانخفاضات بشكل عام إلى انخفاض كميات الربيان المنتجة أو المتوفرة للتصدير إضافة إلى نمو الطلب المحلي على الربيان والمنتجات ذات القيمة المضافة. فضلاً عن ذلك، فقد أدى التنافس الحاد في الأسعار في السوق الدولية إلى تحويل الشركة لمواردها نحو قطاع تجارة الجملة والتجزئة.

٧-٤-٢ تكلفة المبيعات

فيما يلي تقسيم تكلفة مبيعات الشركة للأعوام المنتهية في ٣١ ديسمبر ٢٠١٠م و ٢٠٠٩م و ٢٠٠٨م و ٢٠٠٧م:

جدول رقم (٣٩): تحليل تكلفة المبيعات

السنة المالية المنتهية في ٣١ ديسمبر				ألف ريال
٢٠٠٧م	٢٠٠٨م	٢٠٠٩م	٢٠١٠م	
مدققة	مدققة	مدققة	مدققة	
٧٥,٢١٠	٨٠,٢٥١	٧٩,٥٨٨	٦٨,٠١٧	تكلفة المواد
٥,٥٢٧	٦,٦٠٥	٧,١٤٧	٤,٧٢٥	الرواتب والمخصصات
٢,٤٩٠	٣,٤٥٦	٣,٢٥٩	٢,٧٤٧	الإهلاك
٢,٦١٨	٢,٥٠٨	١,٨٠١	١,٣٨٧	مواد التغليف
٣٣١	١,٢٧٨	١,٦٣٧	٨١	مياه وتلج
١,٠٦٣	١,١٧٧	١,٠٠٩	٩٨٢	الكهرباء
١,٢٣٠	٩٤٠	٦٩٧	٣٤٦	مواد كيميائية ووقود
١,٩٦٠	٥٣٢	٥٣٢	٣٨١	قطع غيار ومواد استهلاكية
١٢٣	٢٢	١٩	١١	هاتف، تليكس، فاكس، بريد، اشتراكات
٦٥	٣٨	٣٧	١٨	ملابس موحدة ومواد السلامة
٩٣٥	١,٤٠٨	٢,٠٥٣	١,٤٧٧	تكلفة مبيعات أخرى
٩١,٥٥٢	٩٨,٢١٤	٩٧,٧٧٩	٨٠,١٨٢	إجمالي

المصدر: الشركة السعودية للأسماك، تم تدوير الأرقام لأقرب ألف

انخفضت تكلفة مبيعات الشركة السعودية للأسماك بمعدل انخفاض سنوي تراكمي بنسبة ٤,٢٪ خلال السنوات المالية من عام ٢٠٠٧م وحتى ٢٠١٠م، من مبلغ ٩١,٦ مليون ريال في العام ٢٠٠٧م لتصل إلى ٨٠,٢ مليون ريال في العام ٢٠١٠م. وشكلت تكلفة المبيعات، كنسبة من مبيعات الشركة ما نسبته ٨٢٪ و ٨٢,٨٪ و ٨٠,١٪ و ٨٦,٥٪ خلال السنوات المالية ٢٠١٠م و ٢٠٠٩م و ٢٠٠٨م و ٢٠٠٧م على التوالي.

وتتمثل تكلفة المبيعات بشكل رئيسي من تكلفة المواد، والرواتب والمخصصات، والإهلاكات. وتتضمن تكلفة المواد بشكل رئيسي تكلفة شراء المنتجات وتكاليف المعالجة. وتمثل تكلفة المواد المكون الرئيسي لتكلفة المبيعات حيث شكلت نسبة متوسطة بلغت ٨٢,٥٪ من تكلفة المبيعات خلال السنوات من ٢٠٠٧م وحتى ٢٠١٠م.

جدول رقم (٤٠): تحليل تكلفة المواد

السنة المالية المنتهية في ٣١ ديسمبر			
٢٠٠٧م	٢٠٠٨م	٢٠٠٩م	٢٠١٠م
٧٤,٦٤٧	٨١,٣٨٠	٧٩,٣٩٧	٦٥,٦٩٩
١,٤٣٢	٧٤	١,٢٤٥	٣,٩١٨
(٨٦٩)	(١,٢٠٢)	(١,٠٥٤)	(١,٦٠٠)
٧٥,٢١٠	٨٠,٢٥١	٧٩,٥٨٨	٦٨,٠١٧

١ تمثل تكلفة الأسماك والربيان الطازج والمجمد سواء من مصادر محلية أو مستوردة

المصدر: الشركة السعودية للأسماك

وقد ارتفعت مصروفات الرواتب والمخصصات من ٥,٥ مليون ريال إلى ٧,١ مليون ريال خلال الفترة من ٢٠٠٧م وحتى ٢٠٠٩م، مما يشير إلى معدل نمو سنوي تراكمي بنسبة ١٣,٧٪ ويعزى سبب ذلك بشكل رئيسي إلى ارتفاع عدد الموظفين في مزارع الربيان والمصانع. ومع ذلك، فقد بلغت مصروفات الرواتب والمخصصات ٤,٧ مليون ريال خلال العام ٢٠١٠م، وتراجعت هذه المصروفات بنسبة ٣٤٪ خلال العام ٢٠١٠م، ويعود سبب ذلك بشكل رئيسي إلى استغناء الشركة عن عدد ٥٩ موظفاً بهدف تقليص تكاليف الشركة. كما ارتفعت مصاريف الإهلاك من ٢,٥ مليون ريال في العام ٢٠٠٧م إلى ٣,٣ مليون ريال في العام ٢٠٠٩م نتيجة تمويل الشركة لتجديد مصنع الدمام خلال العام ٢٠٠٨م.

وقد انخفضت مصاريف الإهلاك انخفضت إلى ٢,٧ مليون ريال في العام ٢٠١٠م. وعلى الرغم من ذلك، فقد شكلت مصاريف الإهلاك ما معدله ٢,٢٪ من إجمالي تكلفة المبيعات خلال الفترة من عام ٢٠٠٧م وحتى ٢٠٠٩م، و ما نسبته ٣,٤٪ من إجمالي تكلفة المبيعات في العام ٢٠١٠م.

٧-٤-٣ مصروفات البيع والتوزيع

يلخص الجدول التالي توزيع الشركة لمصروفات البيع والتوزيع للسنوات المالية المنتهية في ٣١ ديسمبر ٢٠١٠م و ٢٠٠٩م و ٢٠٠٨م و ٢٠٠٧م:

جدول رقم (٤١): تحليل مصروفات البيع والتوزيع

السنة المالية المنتهية في ٣١ ديسمبر						
٢٠١٠م	التغير	٢٠٠٩م	التغير	٢٠٠٨م	التغير	٢٠٠٧م
مدققة	(٢٠٠٩)	مدققة	(٢٠٠٨)	مدققة	(٢٠٠٧)	مدققة
	(٢٠١٠)		(٢٠٠٩)		(٢٠٠٨)	
١٠,٥٠٥	٪ (١٥,٨)	١٢,٤٦٩	٪ (٩,٩)	١٣,٨٤٢	٪ ٣٤,١	١٠,٣٢٢
٥,٤٧٩	٪ (٤)	٥,٧٢٦	٪ ٨,١	٥,٢٩٥	٪ (٣,٢)	٥,٤٦٧
٤,٢٢٨	٪ ٨	٣,٩١١	٪ ٤,٤	٣,٧٤٨	٪ ٩,٠	٣,٤٣٩
٣,١٣١	٪ (٥,٦)	٣,٢١٧	٪ ٦,٧	٣,١١٠	٪ ١٧,٤	٢,٦٤٨
١,٩٣٢	٪ (٢)	١,٩٧١	٪ (١٣,٥)	٢,٢٧٨	٪ ١١,٢	٢,٠٤٩
٩٥٠	٪ ٢٠	٧٨٩	٪ (٢٥,٠)	١,٠٥٢	٪ (٦٢,١)	٢,٧٧٩
٤٣٦	٪ (٣٦,٤)	٥٩٢	٪ ٤٧,٣	٤٠٢	٪ ٤٦,٨	٢٧٤
١٩٨	٪ (٥٧,٥)	٤٦٦	٪ (٦٣,١)	١,٢٦٢	٪ ١٠٩,٩	٦٠١
١٥٩	٪ (٥٦)	٣٦٢	٪ (٢٤,٨)	٤٨١	٪ ١٦٨,٢	١٧٩
٥٠٤	٪ (٦٠)	١,٢٦٠	٪ (٣٢,٨)	١,٨٧٦	٪ ١٨,٧	١,٥٨٠
٢٧,٥٢٢	٪ (١٠,٨)	٣٠,٨٦٣	٪ (٧,٤)	٣٣,٢٤٥	٪ ١٣,٧	٢٩,٣٣٧

المصدر: الشركة السعودية للأسماك، تم تقريب الأرقام لأقرب ألف ريال

ويظهر الجدول التالي مختلف عناصر مصروفات البيع والتوزيع كنسبة من إجمالي مبيعات الشركة للسنوات المالية المنتهية في ٣١ ديسمبر ٢٠١٠م و ٢٠٠٩م و ٢٠٠٨م و ٢٠٠٧م:

جدول رقم (٤٢): تحليل نسب عناصر مصروفات البيع والتوزيع إلى المبيعات

السنة المالية المنتهية في ٣١ ديسمبر			
٢٠٠٧م	٢٠٠٨م	٢٠٠٩م	٢٠١٠م
٩,٨%	١١,٣%	١٠,٦%	١٠,٧%
٥,٢%	٤,٣%	٤,٩%	٥,٦%
٣,٢%	٣,١%	٣,٣%	٤,٣%
٢,٥%	٢,٥%	٢,٨%	٣,٢%
١,٩%	١,٩%	١,٧%	٢,٠%
٢,٦%	٠,٩%	٠,٧%	١,٠%
٠,٣%	٠,٣%	٠,٥%	٠,٤%
٠,٦%	١,٠%	٠,٤%	٠,٢%
٠,٢%	٠,٤%	٠,٣%	٠,٢%
١,٥%	١,٥%	١,١%	٠,٥%
٢٧,٧	٢٧,٢%	٢٦,١%	٢٨,١%

المصدر: الشركة السعودية للأسماك

وقد انخفضت مصروفات البيع والتوزيع للشركة بمعدل انخفاض سنوي تراكمي يبلغ ٢,١% خلال الأعوام من ٢٠٠٧م وحتى ٢٠١٠م، حيث بلغت ٢٧,٥ مليون ريال خلال العام ٢٠١٠م مقارنة بـ ٢٩,٣ مليون ريال في العام ٢٠٠٧م. وشكلت مصاريف البيع والتوزيع ما نسبته ٢٨,١% و ٢٦,١% و ٢٧,٢% و ٢٧,٧% من مبيعات الشركة خلال الأعوام ٢٠١٠م و ٢٠٠٩م و ٢٠٠٨م و ٢٠٠٧م على التوالي. وتتكون مصروفات البيع والتوزيع بشكل رئيسي من تكاليف الموظفين والنقل والإيجار والإهلاك. وقد ارتفعت مخصصات الموظفين من ١٠,٣ مليون ريال إلى ١٢,٥ مليون ريال خلال السنوات من ٢٠٠٧م وحتى ٢٠٠٩م، مشكلة معدل نمو سنوي تراكمي بنسبة ٩,٩%. ويعزى هذا الارتفاع بشكل رئيسي إلى تعيين موظفين جدد بما فيهم مدير مبيعات التجزئة، ومدير تجاري، ومدير إقليمي لمبيعات الجملة، وموظفي مبيعات محلات التجزئة خلال العام ٢٠٠٨م؛ ومع ذلك فقد انخفضت تكاليف الموظفين في العام ٢٠٠٩م مقارنة بعام ٢٠٠٨م بسبب الانخفاض في حوافز وعمولات البيع بالإضافة إلى تخفيض عدد الموظفين. وتراجعت تكاليف الموظفين بنسبة ١٥,٨% خلال العام ٢٠١٠م مقارنة بالفترة المماثلة من العام ٢٠٠٩م، ويعود السبب الرئيسي لذلك إلى تخفيض عدد الموظفين الفنيين وموظفي المبيعات والمشتريات المحلية والنقل وإدارات التخزين المبرد.

وترتبط عمليات الشحن والنقل ونفقات الوقود بكلفة إيجار الشاحنات المستخدمة في نقل المخزون، وبمصروفات النقل وسفريات الأعمال. وقد بلغت هذه المصروفات متوسطاً قدره ٥,٠% خلال الأعوام من ٢٠٠٧م حتى ٢٠١٠م. ويتمثل الإيجار في مصاريف إيجار محلات البيع بالتجزئة والتي زادت بمعدل نمو سنوي تراكمي بلغ ٧,١% خلال الفترة من ٢٠٠٧م حتى ٢٠١٠م. وقد أظهرت الإيجارات مصروفات بقيمة ٤,٢ مليون ريال خلال عام ٢٠١٠م مرتفعة عن مبلغ ٣,٩١ مليون ريال في العام ٢٠٠٩م على الرغم من إغلاق عدد من المحلات في العام ٢٠٠٩م (يبلغ الإيجار السنوي للمحلات المغلقة في عام ٢٠٠٩م مبلغ ٥٥٩ ألف ريال)، ويرجع السبب في ذلك لارتفاع الإيجارات في عدد من المحلات القائمة واستئجار الشركة لعدد من المحلات الجديدة في مواقع مختلفة. أما بالنسبة للاستهلاك، فيتمثل في استهلاك موجودات المحلات التجارية ومخازن التبريد وتجهيزات المخازن وتدرج ضمن قسم المبيعات.

٤-٤-٤ المصروفات العمومية والإدارية

يلخص الجدول التالي توزيع المصروفات العمومية والإدارية الخاصة بالشركة للسنوات المالية المنتهية في ٣١ ديسمبر ٢٠١٠م و ٢٠٠٩م و ٢٠٠٨م و ٢٠٠٧م:

جدول رقم (٤٣): تحليل المصروفات العمومية والإدارية

السنة المالية المنتهية في ٣١ ديسمبر				ألف ريال
٢٠٠٧م	٢٠٠٨م	٢٠٠٩م	٢٠١٠م	
مدققة	مدققة	مدققة	مدققة	
١٢,٠٦٤	٨,٣٥٤	٨,٣٧٣	٧,٦٦١	تكاليف الموظفين
١,٦٢٥	١,٧٨٣	١,٨٧١	١,٠٧٦	الاستهلاك
-	٢,٢٠٠	١,٠٢٥	١,٨٩٣	مخصصات الديون المشكوك في تحصيلها
-	-	٤٨٤	٤٨٣	إيجار
-	-	٣٠٦	٤٤٤	مصاريف اجتماعات
-	-	٣٩١	٤٣٧	خدمات دعم الحاسب الآلي

السنة المالية المنتهية في ٣١ ديسمبر				ألف ريال
٢٠٠٧م	٢٠٠٨م	٢٠٠٩م	٢٠١٠م	
مدققة	مدققة	مدققة	مدققة	
٢٥٠	٢٤٤	٣٦٣	٥٠٠	قطع غيار ومواد استهلاكية
١,٥٠٠	٤٠٠	٥٧٥	-	مخصصات المخزون
٣٨٦	٣١١	٢٦٠	٣٢٠	كهرباء
٦٥٨	٢٤٠	٣٤٠	٢٥٥	خدمات مهنية
٢٣٥	٢٢٢	٢٣٤	١٦٤	مصروفات الاتصال
٢٨١	٢٢٧	١٤٢	٢٠٠	سفریات الأعمال والنقل
٢,٠٣٦	٢,١٨٢	٧٨٠	٧٠٢	أخرى
١٩,٠٣٥	١٦,١٦٣	١٥,١٤٣	١٤,١٣٥	المجموع

المصدر: الشركة السعودية للأسماك، تم تدوير الأرقام لأقرب ألف

انخفضت المصروفات العمومية والإدارية من ١٩,٠ مليون ريال في العام ٢٠٠٧م لتبلغ ١٤,١ مليون ريال في العام ٢٠١٠م. وكان هذا الانخفاض في معدل المصروفات نتيجة لانخفاض في تكاليف الموظفين وفي مخصصات المخزون. وقد شكلت المصروفات العمومية والإدارية نسبة من المبيعات بلغت ٤,٤٪، ١٤,٨٪، ١٢,٢٪ و ١٨,٠٪ خلال السنوات ٢٠١٠م و ٢٠٠٩م و ٢٠٠٨م و ٢٠٠٧م على التوالي. ويرجع الانخفاض التدريجي في تلك النسب من العام ٢٠٠٧م إلى العام ٢٠٠٩م إلى نمو المبيعات التي تم تسجيلها خلال تلك السنوات.

أما بالنسبة للعام ٢٠١٠م، فإن النسبة ارتفعت بسبب انخفاض المبيعات على الرغم من أن كل المصروفات انخفضت بنسبة ٦,٦٪ عنها في العام ٢٠٠٩م. وتتكون المصروفات العمومية والإدارية بشكل رئيسي من تكاليف الموظفين والاستهلاك ومخصص الديون المشكوك في تحصيلها.

وتتمثل تكاليف الموظفين في الرواتب والمنافع المرتبطة بأقسام الإدارة والموارد البشرية والإدارة المالية. وقد انخفضت هذه المصروفات بمعدل انخفاض سنوي متراكم بلغ ١٤,٠٪ خلال الفترة من ٢٠٠٧م وحتى ٢٠١٠م وذلك نتيجة تقلص عدد العاملين في العام ٢٠١٠م، علماً بأن هناك تأثير يتعلق بتحميل المصاريف الطبية حيث كانت تحمل بالكامل على المصروفات العمومية والإدارية حتى العام ٢٠٠٧م، حيث تم تحميلها بعد ذلك على تكلفة المبيعات والمصاريف البيعية والتسويقية والمصاريف العمومية والإدارية على أساس تناسبي.

وقد ارتفعت تكلفة الاستهلاك قليلاً من ١,٦ مليون ريال سعودي في العام ٢٠٠٧م لتبلغ ١,٩ مليون ريال في عام ٢٠٠٩م، ولكنها تراجعت إلى ١,١ مليون ريال في عام ٢٠١٠م. وتشتمل المصروفات الأخرى على تكاليف الشبكات الخاصة بتقنية المعلومات ومصروفات اجتماعات مجلس الإدارة والمساهمين بالإضافة إلى إيجار مبنى المكتب الرئيسي.

٧-٤-٥ المصاريف المالية

تتكون المصاريف المالية بشكل أساسي من الفائدة البنكية على عمليات السحب على المكشوف والاقتراض التي تستفيد منها الشركة. وقد ارتفعت المصاريف المالية خلال العام ٢٠٠٧م عندما قامت الشركة بسداد تسهيلات الاقتراض قصيرة الأجل.

وقد بلغت المصاريف المالية ذروتها في العام ٢٠١٠م نتيجة لارتفاع مستوى استخدام تسهيلات الاقتراض من قبل الشركة خلال العام.

٧-٤-٦ الإيرادات/(الخسائر) الأخرى

يلخص الجدول التالي توزيع الإيرادات/(الخسائر) الأخرى للشركة للسنوات المالية المنتهية بتاريخ ٣١ ديسمبر ٢٠١٠م و ٢٠٠٩م و ٢٠٠٨م و ٢٠٠٧م.

جدول رقم (٤٤): تحليل الإيرادات/(الخسائر) الأخرى

السنة المالية المنتهية في ٣١ ديسمبر				ألف ريال
٢٠٠٧م	٢٠٠٨م	٢٠٠٩م	٢٠١٠م	
مدققة	مدققة	مدققة	مدققة	
-	(١١)	١,٥٩٢	٥٩٧	أرباح / (خسائر) بيع ممتلكات ومعدات
-	-	١٨٧	٦٥٠	إيجار مبنى المكتب الرئيسي
-	-	١٠٤	-	بيع الثلج
٣,٠٦٧	٧٢٧	٩	-	مكاسب محققة من الصناديق الاستثمارية

السنة المالية المنتهية في ٣١ ديسمبر				ألف ريال
٢٠٠٧م	٢٠٠٨م	٢٠٠٩م	٢٠١٠م	
مدققة	مدققة	مدققة	مدققة	
٢٨٥	-	-	-	مكاسب غير محققة من الصناديق الاستثمارية
٨٧٨	-	-	-	مخصص مكافآت الموظفين المسترد
-	-	(٦٠)	٨٠	صافي الأرباح/ (الخسائر) من مزرعة الأسماك بالتقطيف ^١
-	-	(٣,٦٥٢)	(٣,٦٥٢)	هبوط قيمة الموجودات
-	٢٢٦	٢١٦	٩٥٠	إيرادات أخرى
٤,٢٢٩	٩٤٢	(١,٦٠٤)	(١,٣٧٥)	صافي الإيرادات/ (الخسائر) الأخرى

١ يمثل هذا البند صافي عمليات مزرعة الأسماك بالتقطيف وهو يمثل المبيعات المحدودة للمزرعة من أسماك الزينة. المصدر: الشركة السعودية للأسماك، تم تدوير الأرقام لأقرب ألف

تتضمن الإيرادات / (الخسائر) الأخرى الخاصة بالشركة خلال عام ٢٠١٠م أرباحاً ناتجة من بيع الأصول، ومدخول إيجار مبنى المركز الرئيسي وتكلفة هبوط قيمة الموجودات البالغة ٣,٧ مليون ريال. وتشمل الإيرادات / (الخسائر) الأخرى لعام ٢٠٠٩م على الأرباح من بيع موجودات ذات قيمة دفترية بلغت ١,٦ مليون ريال بمقابل بلغ ٣,١ مليون ريال، هذا بالإضافة إلى تكلفة هبوط قيمة الموجودات البالغة ٣,٦٥ مليون ريال سعودي ناتجة عن الهبوط في قيمة قوارب سروات التي تمتلكها الشركة. وتم احتساب الهبوط في قيمة القوارب بسبب عدم القدرة على تشغيل هذه القوارب بعد حظر الصيد بالجرف. وتتضمن الإيرادات / (الخسائر) الأخرى للشركة في العامين ٢٠٠٧م و ٢٠٠٨م مكاسب محققة من الاستثمار في الصناديق الاستثمارية، وكذلك مكاسب غير محققة من استثمار عائدات الصناديق التي تديرها البنوك بطريقة المراوحة.

٧-٤-٧ الزكاة

تفرض الزكاة بمعدل ٥٪ من الوعاء الزكوي الذي يتم حسابه وفقاً للربح المعدل أو حقوق ملكية الشركة المعدلة أيهما أكبر. وتشمل حقوق الملكية المعدلة حقوق ملكية الشركة معدلة بالملكات، الآلات والمعدات، الاستثمارات طويلة الأجل والمصاريف المؤجلة. ويتمثل الفارق بين النتائج المالية والنتائج الخاضعة للزكاة في المخصصات والتي لا يسمح باستخدامها في احتساب الخسائر لأغراض الزكاة. على أنه يجب على الشركات تقديم إقرارات الزكاة والضريبة ودفعها خلال ١٢٠ يوم من نهاية السنة المالية. وقد تم الانتهاء من الربط الزكوي مع مصلحة الزكاة والدخل حتى العام ٢٠١٠م، وقد تم الحصول على شهادة الزكاة حتى العام ٢٠٠٧م. وما زال الربط الزكوي النهائي للأعوام من ٢٠٠٨م وحتى ٢٠١٠م تحت المراجعة من قبل مصلحة الزكاة والدخل.

٧-٤-٨ توزيعات الأرباح

لم تعلن الشركة عن توزيعات أرباح للسنوات المنتهية في ٣١ ديسمبر ٢٠١٠م و ٢٠٠٩م و ٢٠٠٨م و ٢٠٠٧م.

٧-٥ المركز المالي

يلخص الجدول التالي تحليلاً للمركز المالي للشركة للسنوات المنتهية كما في ٣١ ديسمبر ٢٠١٠م و ٢٠٠٩م و ٢٠٠٨م و ٢٠٠٧م كما يلي:

جدول رقم (٤٥): تحليل المركز المالي للشركة

السنة المالية المنتهية في ٣١ ديسمبر				ألف ريال
٢٠٠٧م	٢٠٠٨م	٢٠٠٩م	٢٠١٠م	
مدققة	مدققة	مدققة	مدققة	
١١٦,٧٩٢	٧٦,٤٩٩	٦٦,٦٣٨	٧٤,٠٨٢	الموجودات المتداولة
١٠٩,٧١١	١٢٣,٨٦٠	١٢١,٨٦٤	١٢٢,٥٥٥	الموجودات غير المتداولة
٢٢٦,٥٠٣	٢٠٠,٣٥٨	١٨٨,٥٠٢	١٩٦,٦٣٨	مجموع الموجودات
٢٥,٨٦٠	٢٦,٦٤٢	٣٥,٧٦١	٧٢,٠٧٢	المطلوبات المتداولة
١٠,٤٥٤	٩,٣٦٩	١٧,٠٧١	١٥,٧٨٤	المطلوبات غير المتداولة
١٩٠,١٩٠	١٦٤,٣٤٧	١٣٥,٦٧٠	١٠٨,٧٨٢	حقوق المساهمين
٢٢٦,٥٠٣	٢٠٠,٣٥٨	١٨٨,٥٠٢	١٩٦,٦٣٨	مجموع المطلوبات وحقوق المساهمين

المصدر: الشركة السعودية للأسماك، تم تدوير الأرقام لأقرب ألف

يلخص الجدول التالي تحليلاً للموجودات المتداولة للسنوات المنتهية في ٣١ ديسمبر ٢٠١٠م و ٢٠٠٩م و ٢٠٠٨م و ٢٠٠٧م:

جدول رقم (٤٦): تحليل الموجودات المتداولة للشركة

السنة المالية المنتهية في ٣١ ديسمبر				ألف ريال
٢٠٠٧م	٢٠٠٨م	٢٠٠٩م	٢٠١٠م	
مدققة	مدققة	مدققة	مدققة	
٣,٠٠٣	٢,١٣٦	١,٥٠٧	١,٧٥٢	النقد وما في حكمه
٤٧,٢٠٩	٢,١٨٩	-	-	الاستثمارات في صناديق الاستثمار المشتركة
١٥,٧١٩	١٣,٤٢٠	١٤,٠٢٥	٨,٢١٥	أرصدة مدينة
٤٦,١٥٤	٥٥,٢٥٤	٤٤,٣٩٤	٥٤,٥٠٩	مخزون
٤,٧٠٧	٣,٤٩٩	٦,٧١١	٩,٦٠٧	المدفوعات المقدمة والأرصدة المدينة الأخرى
١١٦,٧٩٢	٧٦,٤٩٩	٦٦,٦٣٧	٧٤,٠٨٢	المجموع

المصدر: الشركة السعودية للأسماك، تم تدوير الأرقام لأقرب ألف

الأرصدة النقدية وحسابات البنوك

تتألف الأرصدة النقدية والحسابات في البنوك من النقد في الصندوق، والحسابات البنكية الجارية وحسابات السحب على المكشوف لدى البنوك.

الاستثمارات في الصناديق الاستثمار المشتركة

تتمثل الاستثمارات في الصناديق الاستثمارية المشتركة في القيمة السوقية العادلة لمحفظه استثمارات الشركة في صناديق المراجعة الاستثمارية. وتقوم البنوك بإدارة تلك الصناديق واستثمار عائدات هذه الصناديق بموجب اتفاقيات مراعاة.

وتقوم الشركة باحتساب وتسجيل الأرباح المحققة وغير المحققة من الاستثمارات في الصناديق المشتركة مع نهاية كل ربع من كل سنة. وقامت الشركة خلال السنة المالية ٢٠٠٨م باحتساب وتسجيل الأرباح المحققة وغير المحققة بطريقة فعالة من الاستثمارات في الصناديق المشتركة على أساس شهري، غير أنه في سنة ٢٠٠٩م تم بيع الاستثمارات في الصناديق المشتركة مقابل ٢,٢ مليون ريال سعودي لذلك تم رصدها صفرًا في ٢٠٠٩م و ٢٠١٠م.

الذمم المدينة

تتمثل الذمم المدينة بشكل أساسي في المبالغ المدينة من عملاء مبيعات الجملة لدى الشركة. ومع أن مبيعات الشركة ارتفعت خلال الفترة من عام ٢٠٠٧م إلى ٢٠٠٩م، إلا أن أرصدة الذمم المدينة أخذت في الاستقرار ثم الانخفاض في العام ٢٠١٠م، مما أدى إلى تحسين معدل دوران المدينين. وانخفضت الأرصدة المدينة في نهاية عام ٢٠٠٨م إلى ٤,٤ مليون ريال لتشكل ٩,١٪ من مجموع المبيعات. ويعود السبب الأساسي لتراجع أرصدة الذمم المدينة إلى تحصيل المستحقات من قبل الشركة رغم ارتفاع المبيعات.

وقد بلغت أرصدة الذمم المدينة في العام ٢٠٠٩م ما قيمته ١٤,٠ مليون ريال، ولكنها انخفضت إلى ٨,٢ مليون ريال في العام ٢٠١٠م. أما فيما يتعلق بحركة أرصدة الذمم المدينة، فقد انخفض متوسط أيام التحصيل من ٥٤ يوم في العام ٢٠٠٧م إلى ٤٠ يوم في العام ٢٠٠٨م، وارتفع إلى ٤٢ يومًا في العام ٢٠٠٩م، ومن ثم انخفض إلى ٣١ يومًا في العام ٢٠١٠م. وتقدم الشركة بشكل عام فترة سماح لعملائها تتراوح مدتها من ٣٠ إلى ٦٠ يومًا.

المخزون

يتمثل مخزون الشركة في منتجات الأسماك والربيان بنسبة تصل إلى ٨٢,٣٪ من إجمالي مخزون الشركة خلال السنوات من ٢٠٠٧م وحتى ٢٠١٠م، يليها قطع الغيار، ومواد التعبئة والتغليف ومخزون المواد الاستهلاكية والتي وصلت إلى ١٢,٣٪ من إجمالي المخزون. وقد ارتفع المخزون بقيمة ٩,١ مليون ريال ليصل إلى ٥٥,٢ مليون ريال سعودي بنهاية العام ٢٠٠٨م بسبب الارتفاع في مخزون قطع الغيار والسلع الجاهزة في نهاية العام. ولكن المخزون انخفض إلى ٤,٤ مليون ريال بنهاية العام ٢٠٠٩م بانخفاض مخزون منتجات الأسماك والربيان وقطع الغيار والسلع الجاهزة بقيمة ٤,٤ مليون ريال و ١,٦ مليون ريال و ٥,٠ مليون ريال سعودي على التوالي ولكنه عاود الارتفاع بنهاية العام ٢٠١٠م ليصل إلى مستوى ٩,٤ مليون ريال.

وقد ارتفعت مستويات مخزون الشركة في العامين ٢٠٠٧م و ٢٠٠٨م نتيجة لتوسيع نطاق العمليات التجارية ونمو المبيعات خلال تلك الفترة. أما فيما يتعلق بحركة رصيد المخزون، فقد ارتفع متوسط أيام المخزون من ١٨٤ يومًا في العام ٢٠٠٧م إلى ٢٠٥ أيام في العام ٢٠٠٨م. في حين بلغ متوسط أيام حركة المخزون ١٦٦ يومًا في العام ٢٠٠٩م، وارتفع إلى ٢٤٨ يوم في العام ٢٠١٠م. علماً بأن فترة صلاحية الأسماك والربيان تبلغ ٣٦٥ يومًا في مخازن التبريد.

المدفوعات المقدمة والذمم المدينة الأخرى

تتضمن المدفوعات المقدمة والذمم المدينة الأخرى للشركة بشكل أساسي الدفعات المقدمة إلى المقاولين والموردين، وسلف الموظفين، والإيجارات المدفوعة مقدماً والمرتبطة بإيجارات محلات البيع بالتجزئة وبالجملة.

وقد انخفض رصيد المدفوعات المقدمة والذمم المدينة الأخرى بما قيمته ١,٢ مليون ريال بنهاية العام ٢٠٠٨م مقابل ٤,٧ مليون ريال بنهاية العام ٢٠٠٧م بسبب رسوم التأشيرات المدفوعة مقدماً والذمم المدينة الأخرى، وارتفع إلى ٦,٧ مليون ريال بنهاية العام ٢٠٠٩م وإلى ٩,٦ مليون ريال بنهاية عام ٢٠١٠م نظراً للارتفاع في الدفعات المقدمة إلى المقاولين المرتبطين بمزرعة البحر الأحمر للربيان والموردين والإيجارات المدفوعة مقدماً والمرتبطة بمحلات التجزئة والجملة.

٧-٥-٢ الموجودات غير المتداولة

يلخص الجدول التالي تقسيم الموجودات غير المتداولة للشركة كما في ٣١ ديسمبر ٢٠١٠م و٢٠٠٩م و٢٠٠٨م و٢٠٠٧م:

جدول رقم (٤٧): تحليل الموجودات غير المتداولة للشركة

السنة المالية المنتهية في ٣١ ديسمبر				ألف ريال
٢٠٠٧م	٢٠٠٨م	٢٠٠٩م	٢٠١٠م	
مدققة	مدققة	مدققة	مدققة	
١٥٦	١٥٦	١٥٦	١٥٦	استثمارات متاحة للبيع
١٠٩,٥٥٥	١٢٣,٧٠٤	١٢١,٧٠٩	١٢٢,٣٩٩	ممتلكات، مصانع ومعدات
١٠٩,٧١١	١٢٣,٨٦٠	١٢١,٨٦٤	١٢٢,٥٥٥	المجموع

المصدر: الشركة السعودية للأسماك، تم تدوير الأرقام لأقرب ألف

وتتألف الموجودات غير المتداولة من الاستثمارات المتاحة للبيع والممتلكات والمصانع والمعدات.

الاستثمارات المتاحة للبيع

قامت الشركة بالاستثمار في أسهم شركة الأغذية المتطورة المحدودة بالهند في العام ١٩٩٣م. وفي العام ٢٠٠٧م قامت شركة الأغذية المتطورة المحدودة بتخفيض رأس مالها بنسبة ٩٠٪، ونتيجة لذلك فقد انخفضت حصة شركة الأسماك فيها بنفس النسبة. وقد بلغت القيمة الدفترية لاستثمار شركة الأسماك في شركة الأغذية المتطورة المحدودة مبلغ ١٥٦ ألف ريال خلال الفترة من ٢٠٠٧م وحتى ٢٠١٠م. وتعتزم الشركة التخلص من هذا الاستثمار بالبيع.

والمصانع والمعدات

تتألف الممتلكات والمصانع والمعدات بشكل أساسي من المباني والطرق المعدة وقوارب وأدوات الصيد، والمكيفات والأثاث والتراكيبات. وقد ارتفعت قيمة الممتلكات والمصانع والمعدات، بالقيمة المخفّضة، من ١٠٩,٦ مليون ريال بنهاية العام ٢٠٠٧م إلى ١٢٢,٤ مليون ريال بنهاية العام ٢٠١٠م. في حين، قامت الشركة، فيما يتعلّق بالنفقات الرأسمالية، بإضافة موجودات بقيمة ٦٦ مليون ريال خلال السنوات من ٢٠٠٧م وحتى ٢٠١٠م. وقد خصصت النفقات الرأسمالية بشكل أساسي لشراء أو إضافات لقوارب وآلات التقطيع والمكيفات والمخازن المبرّدة والسيارات وأسطول النقل.

٧-٥-٣ المطلوبات المتداولة

يلخص الجدول التالي تقسيم المطلوبات المتداولة للشركة كما في ٣١ ديسمبر ٢٠١٠م و٢٠٠٩م و٢٠٠٨م و٢٠٠٧م:

جدول رقم (٤٨): تحليل المطلوبات المتداولة للشركة

السنة المالية المنتهية في ٣١ ديسمبر				ألف ريال
٢٠٠٧م	٢٠٠٨م	٢٠٠٩م	٢٠١٠م	
مدققة	مدققة	مدققة	مدققة	
-	١,٦٨٢	١,٩٨٤	٤١,٠٧٥	مستحقات بنوك
٢٥,٨٦٠	٢٤,٩٦٠	٣٣,٧٧٧	٣٠,٩٩٦	الذمم الدائنة والمطلوبات الأخرى
٢٥,٨٦٠	٢٦,٦٤٢	٣٥,٧٦١	٧٢,٠٧٢	المجموع

المصدر: الشركة السعودية للأسماك، تم تدوير الأرقام لأقرب ألف

مستحقات البنوك

تتمثل المستحقات للبنوك في تسهيلات القروض قصيرة الأجل المتاحة للشركة، وتعكس القروض قصيرة الأجل البالغة ٣٨,٨ مليون ريال في عام ٢٠١٠م سقف الائتمان المستخدم من مجموع سقف القروض البالغ ٥٥,٠ مليون ريال سعودي المقدمة من قبل البنك الأهلي التجاري.

الذمم الدائنة والمطلوبات الأخرى

تشتمل الذمم الدائنة والمطلوبات الأخرى على الذمم التجارية وأوراق الدفع مقابل شراء المواد الخام وقطع الغيار ومواد التعبئة والتغليف والمواد الاستهلاكية. وقد انخفض رصيد الذمم التجارية وأوراق الدفع من ١٢ مليون ريال إلى ١٢ مليون ريال في العام ٢٠٠٨م على الرغم من ارتفاع تكلفة المبيعات من ٩١,٦ مليون ريال في العام ٢٠٠٧م إلى ٩٨,٢ في العام ٢٠٠٨م. وارتفعت قيمة الذمم التجارية وأوراق الدفع إلى ١٦,٤ مليون ريال في العام ٢٠٠٩م على الرغم من انخفاض تكلفة المبيعات بقيمة ٤,٠ مليون ريال وذلك بسبب الارتفاع في المشتريات المحلية.

وقد انخفض رصيد الذمم التجارية وأوراق الدفع بشكل طفيف إلى ١٥,٥ مليون ريال في العام ٢٠١٠م. وتتم عمليات الاستيراد على أساس خطابات الائتمان الواجب دفعها خلال فترة زمنية محددة. وقد انخفض متوسط أيام الذمم الدائنة من ٦٦ يوماً في العام ٢٠٠٧م إلى ٤٨ يوماً في العام ٢٠٠٨م، غير أن متوسط أيام الذمم الدائنة ارتفع إلى ٥٢ يوماً في العام ٢٠٠٩م، وواصل الارتفاع إلى ٦٦ يوماً في العام ٢٠١٠م.

وتشتمل المطلوبات الأخرى على مبالغ معلقة تمثل أرباحاً معلنة خاصة ببعض المساهمين من حملة الشهادات الذين لم يتقدموا لاستلامها، وتبلغ قيمتها ٢ مليون ريال. إضافة إلى مبالغ مستحقة للمؤسسة العامة للموانئ تتعلق بطلبها الشركة نقل مواقع تخصصها من ميناء جازان إلى ميناء الدمام مما أدى إلى تحمل الشركة لتكاليف إيجارات أعلى لم تتمكن الشركة من سدادها دفعة واحدة، وتم الاتفاق مع المؤسسة العامة للموانئ على سدادها على خمسة أقساط، قامت الشركة بسداد القسط الأول منه وتقوم بالتفاوض مع المؤسسة العامة للموانئ بخصوص الأقساط المتبقية. كما يتضمن أيضاً مبلغاً مستحقاً لمصلحة الزكاة والدخل تعمل الشركة على سدادها خلال العام ٢٠١١م. ونظراً لأن هذه المبالغ بقيت ثابتة نسبياً خلال فترة التحليل، فقد تسببت في ارتفاع متوسط أيام الذمم الدائنة.

٧-٥-٤ المطلوبات غير المتداولة

تتمثل المطلوبات غير المتداولة للشركة في مكافأة نهاية الخدمة للموظفين والقروض طويلة الأجل. و يلخص الجدول التالي حركة مكافأة نهاية الخدمة للموظفين للسنوات المنتهية في ٣١ ديسمبر ٢٠١٠م و ٢٠٠٩م و ٢٠٠٨م و ٢٠٠٧م:

جدول رقم (٤٩): تحليل المطلوبات غير المتداولة للشركة

السنة المالية المنتهية في ٣١ ديسمبر				ألف ريال
٢٠٠٧م	٢٠٠٨م	٢٠٠٩م	٢٠١٠م	
مدققة	مدققة	مدققة	مدققة	
-	-	٧,٠٢٦	٧,٠٢٦	قروض طويلة الأجل
١٠,٤٥٤	٩,٣٦٩	١٠,٠٤٥	٨,٧٥٨	مكافأة نهاية الخدمة
١٠,٤٥٤	٩,٣٦٩	١٧,٠٧١	١٥,٧٨٤	المجموع

المصدر: الشركة السعودية للأسماك، تم تدوير الأرقام لأقرب ألف

قروض طويلة الأجل

خلال العام ٢٠٠٩م، حصلت الشركة على قرض بدون فائدة بلغت قيمته ٧,٠٢٦ مليون ريال من صندوق التنمية الزراعية لفترة ١٢ سنة لتمويل استكمال توسعة مزرعة البحر الأحمر للريبيان في مدينة الحريضة بمنطقة عسير. وفي نهاية العام ٢٠١٠م فقد بلغ رصيد القرض ٧,٠٢٦ مليون ريال سعودي.

مكافأة نهاية الخدمة

تقوم الشركة باحتساب وسداد مكافآت نهاية الخدمة للموظفين لديها بما يتماشى وأحكام نظام العمل السعودي.

٦-٧ حقوق المساهمين

يلخص الجدول التالي تقسيم حقوق المساهمين في الشركة كما في ٣١ ديسمبر ٢٠١٠م و٢٠٠٩م و٢٠٠٨م و٢٠٠٧م:

جدول رقم (٥٠): تحليل حقوق المساهمين

السنة المالية المنتهية في ٣١ ديسمبر				ألف ريال
٢٠٠٧م	٢٠٠٨م	٢٠٠٩م	٢٠١٠م	
مدققة	مدققة	مدققة	مدققة	
٢٠٠,٠٠٠	٢٠٠,٠٠٠	٢٠٠,٠٠٠	٢٠٠,٠٠٠	رأس مال الشركة
٤٩,٧٧٠	-	-	-	الاحتياطي النظامي
(٥٩,٥٨٠)	(٣٥,٦٥٣)	(٦٤,٣٣٠)	(٩١,٢١٨)	الخسائر المتراكمة
١٩٠,١٩٠	١٦٤,٣٤٧	١٣٥,٦٧٠	١٠٨,٧٨٢	المجموع

المصدر: الشركة السعودية للأسماك، تم تدوير الأرقام لأقرب ألف

رأس مال الشركة

يبلغ رأس مال الشركة ٢٠٠ مليون ريال كما في نهاية العام ٢٠١٠م، مقسم إلى ٢٠ مليون سهم عادي بقيمة اسمية تبلغ ١٠ ريال سعودي للسهم الواحد.

الاحتياطي النظامي

وفقاً للمادة (١٢٥) من نظام الشركات في المملكة، يجب تحويل ١٠٪ من صافي ربح السنة إلى الاحتياطي النظامي قبل توزيع أية أرباح. وقد تختار الشركة التوقف عن القيام بمثل هذه التحويلات حين يبلغ هذا الاحتياطي ٥٠٪ من رأس مال الشركة. ويعتبر هذا الاحتياطي غير قابل للتوزيع. وبالنسبة للشركة، فلم يتم تحويل أي مبالغ إلى الاحتياطي النظامي خلال الأعوام ٢٠٠٧م و٢٠٠٨م و٢٠٠٩م و٢٠١٠م، وذلك لأن الشركة تكبدت صافي خسائر سنوية خلال تلك الفترة. وفي العام ٢٠٠٧م تم تحويل مبلغ ٤٩,٨ مليون ريال من الاحتياطي النظامي لإطفاء الخسائر المتراكمة وفقاً لقرار المساهمين في الجمعية العامة للمساهمين. وقد قامت الشركة خلال العام ٢٠٠٨م باستخدام كامل رصيد الاحتياطي النظامي لإطفاء الخسائر المتراكمة وأصبح رصيد الاحتياطي النظامي صفرًا منذ العام ٢٠٠٨م.

٧-٧ الوضع المالي، السيولة والبنود الأخرى

يلخص الجدول التالي التدفقات النقدية للسنوات المالية المنتهية في ٣١ ديسمبر ٢٠١٠م و٢٠٠٩م و٢٠٠٨م و٢٠٠٧م:

جدول رقم (٥١): تحليل التدفقات النقدية للشركة

السنة المالية المنتهية في ٣١ ديسمبر				ألف ريال
٢٠٠٧م	٢٠٠٨م	٢٠٠٩م	٢٠١٠م	
مدققة	مدققة	مدققة	مدققة	
(٢٧,٣٣١)	(٢٣,٠١٨)	(٦٨٦)	(٢٦,٢٤١)	صافي التدفقات النقدية الصادرة عن الأنشطة التشغيلية
١٨,٠٢٣	٢٠,٥٥٦	(٧,٢٥٧)	(١٢,٥٧٥)	صافي التدفقات النقدية الواردة/التدفقات الصادرة) من الأنشطة الاستثمارية
(١٠)	١,٥٩٥	٧,٣١٤	٣٩,٠٦١	صافي التدفقات النقدية الواردة/التدفقات الصادرة) من الأنشطة التمويلية
(٩,٣١٨)	(٨٦٧)	(٦٢٩)	٢٤٥	صافي التغيير في النقد وما في حكمه
١٢,٣٢١	٣,٠٠٣	٢,١٣٦	١,٥٠٧	النقد وما في حكمه في بداية السنة/المدة
٣,٠٠٣	٢,١٣٦	١,٥٠٧	١,٧٥٢	النقد وما في حكمه في نهاية السنة/المدة

المصدر: الشركة السعودية للأسماك، تم تدوير الأرقام لأقرب ألف

لقد شهدت الشركة تقلباً في تدفقاتها النقدية خلال السنوات المالية من ٢٠٠٧م حتى ٢٠١٠م. حيث سجلت الشركة مركزاً نقدياً إيجابياً خلال السنوات من ٢٠٠٧م حتى ٢٠١٠م؛ غير أنها قد سجلت صافي تدفقات نقدية صادرة من الأنشطة التشغيلية خلال تلك السنوات، ويعود ذلك بشكل أساسي إلى الخسائر التي حققتها الشركة في تلك الفترات. وبلغ صافي التدفقات النقدية الصادرة ٩,٣ مليون ريال و ١,٥ مليون ريال و ١,٧ مليون ريال خلال السنوات المالية ٢٠٠٧م و٢٠٠٨م و٢٠٠٩م، وقد سجلت الشركة صافي تدفقات نقدية واردة بقيمة ٠,٢ مليون ريال سعودي خلال عام ٢٠١٠م نتيجة لقروض بنكية مستلمة خلال هذه المدة.

٧-٧-١ التدفقات النقدية من الأنشطة التشغيلية

يلخص الجدول التالي التدفقات النقدية للشركة من الأنشطة التشغيلية خلال السنوات المالية المنتهية في ٣١ ديسمبر ٢٠١٠م و٢٠٠٩م و٢٠٠٨م و٢٠٠٧م:

جدول رقم (٥٢): تحليل التدفقات النقدية التشغيلية للشركة

السنة المالية المنتهية في ٣١ ديسمبر				ألف ريال
٢٠٠٧م	٢٠٠٨م	٢٠٠٩م	٢٠١٠م	
مدققة	مدققة	مدققة	مدققة	
(٣٠,٠٥٤)	(٢٤,٣٤٣)	(٢٧,٦٧٦)	(٢٦,٤٨٨)	صافي الخسارة قبل الزكاة
التسويات الخاصة بـ:				
٩,٩٥٢	١١,٠٣١	١٣,٠٤٢	١٢,٤٨٢	الاستهلاك
-	١١	(١,٥٩٢)	(٥٩٧)	الخسارة/(الربح) من التصرف بالممتلكات والمصانع والمعدات
(٣,٠٦٧)	(٧٢٧)	(٩)	-	الأرباح المحققة من الاستثمارات في صناديق الاستثمار
(٢٨٥)	-	-	-	الأرباح غير المحققة من إعادة تقييم صناديق الاستثمار
١٧٣	٢٥٢	٣١٢	٨٠١	أعباء التمويل
١,٧٣٩	١,٥٧١	١,٥٧٤	١,٦٣٩	مكافأة نهاية الخدمة
التغيير في رأس المال العامل:				
٤,٦٩١	٢,٢٩٩	(٦٠٥)	٥,٨١١	الذمم المدينة
(٢,١٦١)	(٩,١٠٠)	١٠,٨٦٠	(١٠,١١٥)	مخزون
(١,٨١٤)	١,٢٠٧	(٣,٢١٢)	(٢,٨٩٦)	المدفوعات المقدمة والأرصدة المدينة الأخرى
(٤,٧٦٧)	(٢,٢١٣)	٨,٠٣١	(١,٤١٨)	الذمم الدائنة والمطلوبات الأخرى
(١,٤٢٤)	(٢,٦٥٥)	(٨٩٩)	(٢,٩٢٧)	مكافأة نهاية الخدمة المدفوعة
(١٤٠)	(١٠٠)	(٢٠٠)	(٢,٣٠٠)	الزكاة المدفوعة
(١٧٣)	(٢٥٢)	(٣١٢)	(٢٣٤)	أعباء التمويل المدفوعة
(٢٧,٣٣١)	(٢٣,٠١٨)	(٦٨٦)	(٢٦,٢٤١)	صافي التدفقات النقدية الصادرة من الأنشطة التشغيلية

المصدر: الشركة السعودية للأسماك، تم تدوير الأرقام لأقرب ألف

وقد سجلت الشركة تدفقات نقدية صادرة من الأنشطة التشغيلية خلال السنوات المالية ٢٠٠٧م و٢٠٠٨م و٢٠٠٩م و٢٠١٠م، وذلك يعود بشكل أساسي إلى صافي الخسائر السنوية التي تكبدتها الشركة بسبب نقص الفعالية التشغيلية والانخفاض في الإنتاج بالإضافة إلى التكاليف الثابتة وشبه المتغيرة. كما أسهم التغيير في الموجودات والمطلوبات التشغيلية والتي تتضمن الزيادة في المخزون والذمم المدينة والأعباء التمويلية المدفوعة من القروض قصيرة الأجل والسحب على المكشوف من البنوك والذمم المدينة المدفوعة في زيادة صافي التدفقات النقدية الصادرة من الأنشطة التشغيلية.

٧-٧-٢ التدفقات النقدية من الأنشطة الاستثمارية

يلخص الجدول التالي التدفقات النقدية للشركة من الأنشطة الاستثمارية خلال السنوات المالية المنتهية في ٣١ ديسمبر ٢٠١٠م و٢٠٠٩م و٢٠٠٨م و٢٠٠٧م:

جدول رقم (٥٣): تحليل التدفقات النقدية من الأنشطة الاستثمارية

السنة المالية المنتهية في ٣١ ديسمبر				ألف ريال
٢٠٠٧م	٢٠٠٨م	٢٠٠٩م	٢٠١٠م	
مدققة	مدققة	مدققة	مدققة	
(١٤,٦٧٩)	(٢٥,٢٦٨)	(١٢,٦٨٧)	(١٣,٤٠٥)	شراء الممتلكات والمصانع والمعدات
٧٩	٧٨	٣,٢٣٣	٨٣٠	متحصلات من بيع الممتلكات والمصانع والمعدات
٣٢,٦٢٣	٤٥,٧٤٦	٢,١٩٨	-	محصولات من بيع الاستثمارات في صناديق الاستثمار
١٨,٠٢٣	٢٠,٥٥٦	(٧,٢٥٧)	(١٢,٥٧٥)	صافي التدفقات النقدية الواردة/(الصادرة) من الأنشطة الاستثمارية

المصدر: الشركة السعودية للأسماك، تم تدوير الأرقام لأقرب ألف

بشكل عام، تتضمن الأنشطة الاستثمارية للشركة تصفية استثمارات الشركة في السندات وصناديق الاستثمار واستخدام تلك الاستثمارات في تمويل شراء في الممتلكات والمصانع والمعدات بما في ذلك قوارب الصيد. وقد قامت الشركة خلال العام ٢٠٠٧م، بتصفية جزء من استثماراتها في صناديق الاستثمار المشتركة التي قامت بشرائها في العام ٢٠٠٦م، حيث بلغت قيمتها الدفترية مبلغ ٢٩,٥ مليون ريال، وقامت الشركة بتحصيل قيمة هذا الاستثمار في العام ٢٠٠٧م بمبلغ ٣٢,٦ مليون ريال محققة مكاسب قدرها (٣,٠٦) مليون ريال، واستثمرتها في شراء ممتلكات ومصانع ومعدات بما في ذلك قوارب الصيد بحد أقصى قيمته ١٤,٧ مليون ريال. ونتيجة لذلك، أنهت الشركة السنة بصافي تدفقات نقدية واردة من الأنشطة الاستثمارية بقيمة ١٨,٠ مليون ريال.

كما قامت الشركة خلال العام ٢٠٠٨م، بتصفية جزء من استثماراتها في صناديق الاستثمار المشتركة التي قامت بشرائها في العام ٢٠٠٦م، حيث بلغت قيمتها الدفترية مبلغ ٤٥ مليون ريال، وقامت بتحصيل قيمة هذا الاستثمار في العام ٢٠٠٨م بمبلغ ٤٥,٧ مليون ريال، محققة مكاسب قدرها ٧٢٧ ألف ريال، في حين استثمرت المبلغ في شراء الممتلكات والمصانع والمعدات بما قيمته ٢٥,٣ مليون ريال. وقد نتج عن ذلك صافي تدفقات نقدية واردة من الأنشطة الاستثمارية بقيمة ٢٠,٦ مليون ريال. وقامت الشركة ببيع باقي استثماراتها في صناديق الاستثمار البالغة قيمتها الدفترية ٢,٢ مليون ريال خلال العام ٢٠٠٩م محققة خسارة بلغت ٦٠ ألف ريال. وقامت الشركة باستثمار مبلغ ١٢,٧ مليون ريال في شراء الممتلكات والمصانع والمعدات. وقد نتج عن ذلك صافي تدفقات نقدية صادرة من الأنشطة الاستثمارية بقيمة ٧,٣ مليون ريال. أما بالنسبة للعام ٢٠١٠م فقد استثمرت الشركة مبلغ ١٣,٤ مليون ريال في شراء ممتلكات ومصانع ومعدات ونتج عن ذلك صافي تدفقات نقدية صادرة بمبلغ ١٢,٥ مليون ريال بعد حسم التدفق الوارد من بيع أصول.

٧-٧-٣ التدفقات النقدية من الأنشطة التمويلية

يلخص الجدول التالي التدفقات النقدية للشركة من الأنشطة التمويلية خلال السنوات المالية المنتهية في ٣١ ديسمبر ٢٠١٠م و ٢٠٠٩م و ٢٠٠٨م و ٢٠٠٧م:

جدول رقم (٥٤): تحليل التدفقات النقدية من الأنشطة التمويلية

السنة المالية المنتهية في ٣١ ديسمبر				ألف ريال
٢٠٠٧م	٢٠٠٨م	٢٠٠٩م	٢٠١٠م	
مدققة	مدققة	مدققة	مدققة	
-	١,٦٨٢	٣٠٢	٣٩,٠٩٢	مستحقات للبنوك
(١٠)	-	٧,٠٢٦	-	القروض طويلة الأجل المستلمة
-	(٨٧)	(١٤)	(٣١)	توزيعات الأرباح المدفوعة
(١٠)	١,٥٩٥	٧,٣١٤	٣٩,٠٦١	صافي التدفقات النقدية الواردة/(الصادرة) من الأنشطة التمويلية

المصدر: الشركة السعودية للأسماك، تم تدوير الأرقام لأقرب ألف

شهدت الأنشطة التمويلية للشركة صافي تدفقات نقدية واردة نتيجة لاستخدام القروض قصيرة الأجل الإضافية. وحصلت الشركة على قروض قصيرة الأجل بقيمة ١,٧ مليون ريال خلال العام ٢٠٠٨م، مما نتج عنه صافي تدفقات نقدية واردة بقيمة ١,٦ مليون ريال. وحصلت الشركة في العام ٢٠٠٩م على قروض طويلة الأجل بقيمة ٧,٠ مليون ريال سعودي من صندوق التنمية الزراعية. وخلال العام ٢٠١٠م، حصلت الشركة على قروض قصيرة الأجل إضافية بقيمة ٣٩ مليون ريال من البنك الأهلي التجاري تستحق في نهاية شهر أكتوبر عام ٢٠١١م، نتج عنها صافي تدفقات نقدية واردة بالقيمة نفسها خلال العام ٢٠١٠م، علماً بأن الشركة تعمل على إعادة جدولة هذا القرض وتجديد خطاب الضمان الصادر بشأنه من صندوق الاستثمارات العامة.

٧-٨ الالتزامات الرأسمالية

خلال العام ٢٠١٠م، وافق مجلس الإدارة على نفقات رأسمالية مستقبلية بقيمة ١٩,٢ مليون ريال تتعلق بعملية توسيع مزرعة البحر الأحمر للربيان في منطقة الحريضة بعسير بمبلغ ١٣,٢ مليون ريال، إضافة لنفقات رأسمالية لمحلات التجزئة بمبلغ ٦ مليون ريال.

٧-٩ الالتزامات العرضية

كما في عام ٢٠١٠م، كان قيمة خطابات الضمان المستحقة بقيمة ٠,٩ مليون ريال، صادرة عن بنوك خلال مزاوله الأعمال العادية. علاوة على ذلك، بلغت قيمة الإعتمادات المستندية كما في نهاية عام ٢٠١٠م مبلغ ٤,٩ مليون ريال.

٧-١٠ أهم المؤشرات المالية للسنة أشهر الأولى من العام ٢٠١١م

يظهر هذا القسم أهم المؤشرات المالية للفترة المالية الأولية المنتهية في ٣٠ يونيو عام ٢٠١١م بالمقارنة مع الفترة ذاتها من العام ٢٠١٠م، وهذا القسم مبني على أساس القوائم المالية المفحوصة للفترة المالية الأولية (سنة أشهر) المنتهية في ٣٠ يونيو عام ٢٠١١م. إن القوائم المالية المفحوصة بشكل عام تختلف عن القوائم المالية المراجعة في أن نطاق عمل المحاسب القانوني يكون أقل بالنسبة للقوائم المالية المفحوصة عنه بالنسبة للقوائم المالية المراجعة، حيث يستند المحاسب القانوني في فحصه على إجراءات تحليلية ولا يقوم بإبداء رأي حول عدالة القوائم المالية المفحوصة، وإنما يبين ما إذا كانت هذه القوائم تتطلب أية تعديلات جوهرية لتعتبر متوافقة مع المعايير المحاسبية المتعارف عليها. أما بالنسبة للقوائم المالية المراجعة، فيقوم المحاسب القانوني بعمل مراجعة وفحص أعمق وإجراءات تحليلية ومطابقات تمكنه من الحكم من أن القوائم المالية تمثل بعدل المركز المالي ونتائج العمليات للشركة.

جدول رقم (٥٥): قائمة الدخل للستة أشهر المنتهية في ٣٠ يونيو ٢٠١١

نسبة التغير	من ١ يناير إلى ٣٠ يونيو	
	٢٠١٠م	٢٠١١م
	(غير مدققة)	(غير مدققة)
	ريال سعودي	ريال سعودي
مبيعات	٥٦,٠٩٧,٦٥٤	٥٤,٢٨٧,٢٥٠
تكلفة المبيعات	٤٦,٠٤٣,٩٥٥-	٤٤,٨٢٤,٩٥٦-
إجمالي الربح	١٠,٠٥٣,٦٩٩	٩,٤٦٢,٢٩٤
مصاريف بيع وتوزيع	١٤,٣١٩,٥١٥-	١٢,٨٦٣,٠٣٥-
مصاريف إدارية وعمومية	٦,٢٦٩,٨٤٨-	٥,٧١٧,٦٨٧-
الخسارة من العمليات	١٠,٥٣٥,٦٦٤-	٩,١١٨,٤٢٨-
أعباء مالية	٢٦٢,٥١٩-	٧٥٠,٨٩٠-
(إيرادات) مصاريف أخرى ، صافي	٥٨٧,٧٢٧-	٦٢٧,٥٤٥
صافي الخسارة قبل الزكاة	١١,٣٨٥,٩١٠-	٩,٢٤١,٧٧٢-
زكاة	٦٠٠,٠٠٠-	٣٠٠,٠٠٠-
صافي الخسارة	١١,٩٨٥,٩١٠-	٩,٥٤١,٧٧٢-
(خسارة) ربحية السهم:		
خسارة السهم للفترة	٠,٦٠-	٠,٤٨-
خسارة السهم من العمليات الرئيسية المستمرة	٠,٥٧-	٠,٥١-
ربحية (خسارة) السهم من العمليات الأخرى	٠,٠٣-	٠,٠٣
المتوسط المرجح لعدد الاسم	٢٠,٠٠٠,٠٠٠	٢٠,٠٠٠,٠٠٠

المصدر: الشركة السعودية للأسماك

٧-١-١ المبيعات

سجلت مبيعات الشركة للستة أشهر المنتهية في ٣٠ يونيو ٢٠١١م مبلغ ٥٤,٢ مليون مقارنة بمبلغ ٥٦ مليون ريال للفترة المماثلة من العام ٢٠١٠م، وبنسبة انخفاض صافية بلغت ٣,٢٪، حيث أن مبيعات الستة أشهر الأولى من العام ٢٠١٠م تضمنت مبيعات بعض المحلات التي قامت الشركة بإغلاقها بسبب تحقيقها لصادف خسائر، ولم تنعكس مبيعات هذه المحلات ضمن نتائج الستة أشهر الأولى من العام ٢٠١١م. كما أن هناك انخفاضاً طفيفاً في مبيعات الجملة في الستة أشهر الأولى من العام ٢٠١١م مقارنة بنفس الفترة من العام ٢٠١٠م بحوالي ٤٠٦ ألف ريال، إلا أن مبيعات الشركة من التصدير خلال الستة أشهر الأولى من العام ٢٠١١م حققت مبلغ ١,٦ مليون ريال مقارنة بمبلغ ١٦ ألف ريال لنفس الفترة من العام ٢٠١٠م.

٧-١-٢ تكلفة المبيعات

بلغت تكلفة المبيعات للستة أشهر الأولى من العام ٢٠١١م مبلغ ٤٤,٨ مليون ريال مقارنة بمبلغ ٤٦ مليون ريال للفترة المماثلة من العام ٢٠١٠م، وبنسبة انخفاض بلغت ٢,٦٪. ويعزى الانخفاض في مبلغ تكلفة المبيعات إلى الانخفاض في حجم المبيعات. أما بالنسبة لتكلفة المبيعات كنسبة من المبيعات، فقد بلغت ٨٢,٥٪ من المبيعات خلال الستة أشهر الأولى من العام ٢٠١١م مقارنة بنسبة ٨٢٪ خلال الفترة المماثلة من العام ٢٠١٠م وبزيادة بلغت ٠,٥٪ نتيجة وجود بعض التكاليف الثابتة التي لا تتخفف بنفس مستوى انخفاض المبيعات.

٧-١-٣ إجمالي الربح

بلغ إجمالي الربح خلال الستة أشهر الأولى من العام ٢٠١١م مبلغ ٩,٤ مليون ريال مقارنة بمبلغ ١٠ مليون ريال للفترة المماثلة من العام ٢٠١٠م وبنسبة انخفاض بلغت ٥,٨٪. ويعزى انخفاض إجمالي الربح بشكل رئيس إلى انخفاض مستوى المبيعات في الستة أشهر الأولى من العام ٢٠١١م، إضافة إلى الزيادة الطفيفة في كلفة المبيعات خلال الستة أشهر الأولى من العام ٢٠١١م مقارنة بنفس الفترة من العام ٢٠١٠م وبزيادة بلغت نسبتها ٠,٥٪ مما أدى إلى انخفاض إجمالي الربح كنسبة من المبيعات حيث بلغت ١٧,٤٪ للستة أشهر الأولى من العام ٢٠١١م مقارنة بنسبة ١٧,٩٪ لنفس الفترة من العام ٢٠١٠م.

٧-١-٤ مصاريف البيع والتوزيع

بلغت مصاريف البيع والتوزيع خلال الستة أشهر الأولى من العام ٢٠١١م مبلغ ١٢,٨ مليون ريال مقارنة بمبلغ ١٤,٣ مليون ريال للفترة المماثلة من العام ٢٠١٠م وبانخفاض بلغ ١,٥ مليون ريال وبنسبة ١٠٪، وذلك نتيجة تخفيض تكاليف الموظفين في البيع والتوزيع بمبلغ ٧٦١ ألف ريال إضافة إلى الانخفاض في الإيجارات وتكاليف التشغيل المرتبطة بالمحلات التي تم إغلاقها بالإضافة إلى تخفيض تكاليف النقل والشحن.

٧-١-٥ المصاريف الإدارية والعمومية

بلغت المصاريف الإدارية والعمومية خلال الستة أشهر الأولى من العام ٢٠١١م مبلغ ٥,٧ مليون ريال مقارنة بمبلغ ٦,٢ مليون ريال للربع المماثل من العام ٢٠١٠م، وبنسبة انخفاض بلغت ٨,٨٪ وذلك نتيجة لانخفاض تكاليف العاملين بمبلغ ٢١٧ ألف ريال نتيجة عمل الشركة على خفض التكاليف لتقليص الخسائر، إضافة إلى أن نتائج الستة أشهر الأولى من العام ٢٠١٠م تضمنت مبلغ ٤٢٠ ألف ريال استهلاك نظام البان، ولم يظهر هذا المبلغ ضمن المصاريف الإدارية والعمومية في الستة أشهر الأولى من العام ٢٠١١م حيث تم احتساب الاستهلاك بالكامل في الفترات السابقة، علماً بأن النظام يعمل حالياً ويحقق متطلبات الشركة وتعمل الشركة على تطويره في الوقت الراهن.

٧-١-٦ الأعباء المالية

بلغت الأعباء المالية خلال الستة أشهر الأولى من العام ٢٠١١م مبلغ ٧٥١ ألف ريال مقارنة بمبلغ ٢٦٣ ألف ريال لنفس الفترة من العام ٢٠١٠م وبزيادة بنسبة ١٨٦٪ وذلك بسبب زيادة القروض قصيرة الأجل حيث بلغت ٤٢ مليون ريال بنهاية الفترة من العام ٢٠١١م مقارنة بمبلغ ٢٠ مليون ريال بنهاية نفس الفترة من العام ٢٠١٠م إضافة إلى الزيادة في مبلغ السحب على المكشوف من مبلغ ٢ مليون ريال خلال الستة أشهر الأولى من العام ٢٠١٠م إلى مبلغ ٤ مليون ريال خلال نفس الفترة من العام ٢٠١١م.

٧-١-٧ إيرادات ومصاريف أخرى

بلغ صافي هذا البند خلال الستة أشهر الأولى من العام ٢٠١١م مبلغ إيراده ٦٢٧ ألف ريال مقارنة بمصاريف قدرها ٥٨٧ ألف ريال خلال نفس الفترة من العام ٢٠١٠م، ويرجع السبب في ذلك إلى أن هذا البند اشتمل في العام ٢٠١٠م على مخصص لخسائر هبوط قيمة قوارب سرات ٦ وسرات ٧ مبلغ ١,٨ مليون ريال، ولم يتضمن هذا البند أي منها خلال الستة أشهر الأولى من العام ٢٠١١م بسبب تحميل كامل خسائر الهبوط في فترات سابقة، علماً بأن الشركة قامت بالتخلص من القاربين بالبيع خلال الستة أشهر الأولى من العام ٢٠١١م.

٧-١-٨ صافي الخسارة

بلغت صافي الخسارة خلال الستة أشهر الأولى من العام ٢٠١١م مبلغ ٩,٥ مليون ريال مقارنة بمبلغ ١١,٩ مليون ريال خلال نفس الفترة من العام ٢٠١٠م وانخفاض قدره ٢,٤ مليون ريال، وذلك بسبب تحقيق الشركة لخفض في مصروفات البيع والتوزيع والمصروفات الإدارية والعمومية، إضافة إلى أن صافي الخسارة خلال الستة أشهر الأولى من العام ٢٠١٠م تتضمن مبلغ ٥٨٧ ألف ريال كمصاريف أخرى، ولكن هذا البند أصبح صافي إيراد خلال نفس الفترة من العام ٢٠١١م وبمبلغ ٦٢٧ ألف ريال. ويشكل تأثير بند إيرادات ومصاريف أخرى في تخفيض الخسائر المقارنة ما يبلغه ١,٢ مليون ريال من التخفيض المحقق.

جدول رقم (٥٦): قائمة المركز المالي كما في ٣٠ يونيو ٢٠١١م

الموجودات	٣٠ يونيو ٢٠١١م	٣٠ يونيو ٢٠١٠م	المطلوبات وحقوق المساهمين	٣٠ يونيو ٢٠١١م	٣٠ يونيو ٢٠١٠م
	(غير مدققة)	(غير مدققة)		(غير مدققة)	(غير مدققة)
	ريال سعودي	ريال سعودي		ريال سعودي	ريال سعودي
موجودات متداولة					
نقد وما في حكمه	٣,٥٦٥,٨٢٠	٢,٧٠٤,٤٤٣	مطلوبات متداولة		
ذمم مدينة	٧,٨٠٨,٤١٤	١٢,٦٣٣,٨٢٨	بنك دائن	١,٧١٤,٦٥٠	١,٢٦٦,٠٤٨
مخزون	٤٣,٠٤٩,٨٢٠	٤٧,٤٤٠,٣٥٧	قرض قصير الأجل	٤١,٦٦٤,٩٢٠	٢٠,٠٠٠,٠٠٠
مدفوعات مقدماً وأرصدة مدينة أخرى	٧,٤٠٩,١٢٥	٥,٥٢٥,٣٣٣	ذمم دائنة ومطلوبات أخرى	٢٣,٦٥٧,٢٤٩	٢٩,٧٥٨,٧٥٨
مجموع الموجودات المتداولة	٦١,٨٣٣,١٨٩	٦٨,٣٠٣,٩٦١	مجموع المطلوبات المتداولة	٦٧,٠٣٦,٨١٩	٥١,٠٢٤,٨٠٦
موجودات غير متداولة			مطلوبات غير متداولة		
استثمارات متاحة للبيع	١٥٥,٧٠٠	١٥٥,٧٠٠	قرض طويل الأجل	١٠,٠١٠,٨٨٥	٧,٠٢٦,١٤٤
ممتلكات ومصنع ومعدات	١٢٢,٨٩٠,٧٢٦	١٢٢,٠٢١,٠١٨	تعويض نهاية الخدمة	٨,٥٩١,٣٤٣	٨,٧٤٥,١٥١
مجموع الموجودات غير المتداولة	١٢٣,٠٤٦,٤٢٦	١٢٢,١٧٦,٧١٨	مجموع المطلوبات غير المتداولة	١٨,٦٠٢,٢٢٨	١٥,٧٧١,٢٩٥
حقوق المساهمين			حقوق المساهمين		
رأس المال	٢٠٠,٠٠٠,٠٠٠	٢٠٠,٠٠٠,٠٠٠	رأس المال	٢٠٠,٠٠٠,٠٠٠	٢٠٠,٠٠٠,٠٠٠
خسائر متراكمة	-	-	خسائر متراكمة	-	-
			مجموع حقوق المساهمين	٩٩,٢٤٠,٥٦٨	١٢٣,٦٨٤,٥٧٨
مجموع الموجودات	١٨٤,٨٧٩,٦١٥	١٩٠,٤٨٠,٦٧٩	مجموع المطلوبات وحقوق المساهمين	١٨٤,٨٧٩,٦١٥	١٩٠,٤٨٠,٦٧٩

المصدر: الشركة السعودية للأسماك

٧-١٠-٩ الموجودات المتداولة

بلغ رصيد الموجودات المتداولة كما في نهاية يونيو ٢٠١١م مبلغ ٦١,٨ مليون ريال مقارنة بمبلغ ٦٨,٣ ريال في نهاية يونيو ٢٠١٠م، وبانخفاض بلغ ٦,٥ مليون ريال وذلك كنتيجة صافية للتغيرات التالية:

- زيادة في النقدية بمبلغ ٨٦١ ألف ريال نتيجة تحسن تحصيل الشركة من العملاء
- انخفاض الذمم المدينة بمبلغ ٤,٨ مليون ريال نتيجة تحسن تحصيل الشركة من العملاء إضافة إلى انخفاض نسبي نتيجة انخفاض المبيعات
- انخفاض المخزون بمبلغ ٤,٤ مليون ريال نتيجة قيام الشركة بتخفيض مستويات المخزون عن طريق البيع وذلك لتحسين مؤشرات دوران المخزون
- زيادة المدفوعات المقدمة والأرصدة المدينة الأخرى بمبلغ ١,٩ مليون ريال زيادة المصروفات المهنية المرتبطة بمشروع إصدار أسهم حقوق الأولوية والإيجارات المقدمة ومصروفات التأمين.

٧-١٠-١٠ الموجودات غير المتداولة:

بلغ رصيد الموجودات غير المتداولة كما في نهاية يونيو ٢٠١١م مبلغ ١٢٣ مليون ريال مقارنة بمبلغ ١٢٢,١ مليون ريال كما في نهاية يونيو عام ٢٠١٠م وبزيادة تقدر بمبلغ ٩٠٠ ألف ريال، وذلك نتيجة لزيادة رصيد الممتلكات والمصانع والمعدات نتيجة زيادة الإنفاق على توسعة مزرعة الريبان بالحريضة بمنطقة عسير.

٧-١٠-١١ المطلوبات المتداولة

بلغ رصيد المطلوبات المتداولة كما في نهاية يونيو ٢٠١١م مبلغ ٦٧ مليون ريال مقارنة بمبلغ ٥١ مليون ريال بنهاية يونيو من العام ٢٠١٠م وبزيادة قدرها ١٦ مليون ريال كنتيجة صافية للتغيرات التالية:

- زيادة بند بنك دائن بمبلغ ٤٤٨ ألف ريال نتيجة زيادة السحب على المكشوف
- زيادة القروض قصيرة الأجل بمبلغ ٦,٦ مليون ريال نتيجة استخدام الشركة لسقف القروض المتاح لها لتغطية نفقات توسعة مزرعة الحريضة بمنطقة عسير ولدعم التشغيل
- انخفاض الذمم الدائنة والمطلوبات الأخرى بمبلغ ٦,١ مليون ريال بسبب تخفيض المشتريات واستغلال المخزون بشكل أفضل، إضافة إلى تخفيض مبلغ الزكاة المستحقة وتخفيض المبالغ المخصصة لمصروفات تذاكر العاملين ومنافع الإجازات نتيجة تخفيض أعداد العاملين بالشركة

٧-١٠-١٢ المطلوبات غير المتداولة:

بلغ رصيد المطلوبات غير المتداولة كما في نهاية يونيو ٢٠١١م مبلغ ١٨,٦ مليون ريال مقارنة بمبلغ ١٥,٧ مليون ريال بنهاية يونيو من العام ٢٠١٠م، وبزيادة قدرها ٢,٨٣ مليون ريال كنتيجة صافية للتغيرات التالية:

- زيادة القرض قصير الأجل من صندوق التنمية الزراعية وذلك باستلام مبلغ ٢,٩٨ مليون ريال من الصندوق
- صافي الانخفاض في حساب تعويض نهاية الخدمة بمبلغ ١٥٤ ألف ريال نتيجة التخفيض في عدد العاملين بالشركة

٧-١٠-١٣ حقوق المساهمين

بلغ رصيد حقوق المساهمين كما في نهاية يونيو ٢٠١١م مبلغ ٩٩,٢ مليون ريال مقارنة بمبلغ ١٢٣,٦ مليون ريال وبانخفاض قدره ٢٤,٤ مليون ريال نتيجة خسائر الفترة من نهاية يونيو ٢٠١٠م وحتى نهاية يونيو من العام ٢٠١١م. وقد نتج عن ذلك انخفاض القيمة الدفترية للسهم من مبلغ ٦,١ ريال للسهم إلى مبلغ ٤,٩ ريال للسهم.

جدول رقم (٥٧): قائمة التدفقات النقدية للسنة المنتهية في ٣٠ يونيو ٢٠١١م

٣٠ يونيو ٢٠١٠م (غير مدققة)	٣٠ يونيو ٢٠١١م (غير مدققة)	
ريال سعودي	ريال سعودي	
		التدفقات النقدية من عمليات التشغيل
١١,٣٨٥,٩١٠-	٩,٢٤١,٧٧٣-	صافي الخسارة قبل الزكاة
		تعديلات عن:
٦,٤١٦,٦٣٣	٤,١٥٥,٦٨٥	استهلاك
٥٧٦,٣١٦-	٢٧٣,٠٤٩-	أرباح من بيع ممتلكات ومصنع ومعدات
٩٥٢,١٢٧	٧٠٧,٧٥٢	تعويض نهاية الخدمة
٢٦٢,٥١٩	٧٥٠,٨٩٠	أعباء مالية
		التغيرات في الموجودات والمطلوبات العاملة:

٣٠ يونيو ٢٠١٠م (غير مدققة)	٣٠ يونيو ٢٠١١م (غير مدققة)	
١,٣٩١,٢٥٧	٤٠٦,١٤٥	ذمم مدينة
٣,٠٤٦,٠٦٥-	١١,٤٥٩,٣٥٠	مخزون
٧٧٥,١٧٧-	٢,١٩٧,٨٣٢	مدفوعات مقدمة وأرصدة مدينة أخرى
١,٩٧٦,١٢٥-	٧,٥٧٣,٧٩١-	ذمم دائنة ومطلوبات أخرى
٨,٧٣٧,٠٥٧-	٢,٥٨٩,٠٤١	النقد من (المستخدم في) العمليات
٢,٢٥١,٧٥١-	٨٧٣,٥٢١-	تعويض نهاية الخدمة مدفوع
٩٠٠,٠٠٠-	٤٠٠,٠٠٠-	زكاة مدفوعة
٤٣,٨١٣-	٤١٦,٢٠٥-	مصاريف مالية مدفوعة
١١,٩٣٢,٦٢١-	٨٩٩,٣١٥	صافي النقد من (المستخدم في) عمليات التشغيل
		التدفقات النقدية من عمليات الاستثمار
٦,٩٦١,٠٨٥-	٤,٦٩٨,٨٦٩-	شراء ممتلكات ومصنع ومعدات
٨٠٨,٥٠٠	٣٢٤,٦٧٤	المتحصل من بيع ممتلكات ومصنع ومعدات
٦,١٥٢,٥٨٥-	٤,٣٧٤,١٩٥-	صافي النقد المستخدم في عمليات الاستثمار
		التدفقات النقدية من عمليات التمويل
٧١٧,٥٣٥-	٣٩,٣٦٠,٨٣٣-	بنك دائن
٢٠,٠٠٠,٠٠٠	٤١,٦٦٤,٩٢٠	قروض قصيرة الاجل
-	٢,٩٨٤,٧٤١	قروض طويلة الاجل
١٩,٢٨٢,٤٦٥	٥,٢٨٨,٨٢٨	صافي النقد من عمليات التمويل
١,١٩٧,٢٥٩	١,٨١٣,٩٤٨	صافي التغير في نقد وما في حكمه
١,٥٠٧,١٨٤	١,٧٥١,٨٨٢	نقد وما في حكمه ١ يناير
٢,٧٠٤,٤٤٣	٣,٥٦٥,٨٣٠	نقد وما في حكمه ٣٠ يونيو

المصدر: الشركة السعودية للأسماك

٧-١٠-١٤ صافي النقدية من العمليات التشغيلية

بلغ صافي النقدية المحصلة من العمليات التشغيلية للفترة المنتهية في ٣٠ يونيو ٢٠١١م مبلغ ٨٩٩ ألف ريال مقارنة بصافي نقدية مستخدمة قدرها ١١,٩ مليون ريال لنفس الفترة من العام ٢٠١٠م، وذلك كنتيجة صافية لما يلي:

- زيادة الفعالية في التحصيل من العملاء وتخفيض مستويات حسابات الذمم المدينة
- انخفاض المتحصلات النقدية من مبيعات المحلات كنتيجة لإغلاق بعض المحلات
- انخفاض مشتريات الأسماك والربيان والدفعات المقدمة للموردين بسبب تركيز الشركة على استغلال المخزون المتوفر لديها بشكل أفضل عن طريق البيع والتحكم في مستويات المخزون وتحسين معدلات دورانه
- زيادة في المبالغ المصروفة للموظفين الذين غادروا الشركة كتعويضات نهاية الخدمة
- سداد مستحقات الزكاة الخاصة بربط العام ٢٠٠٧م بعد أن قامت مصلحة الزكاة والدخل بعمل الربط النهائي
- زيادة في الرسوم الأتعاب البنكية نتيجة لزيادة مستوى القروض إلى مبلغ ٤١,٦ مليون ريال

٧-١٠-١٥ صافي النقدية من العمليات الاستثمارية

بلغ صافي النقدية المستخدمة في العمليات التشغيلية للفترة المنتهية في ٣٠ يونيو ٢٠١١م مبلغ ٤,٣ مليون ريال مقارنة بصافي نقدية مستخدمة بمبلغ ٦,١ مليون ريال للفترة المماثلة من العام ٢٠١٠م كنتيجة صافية لما يلي:

استمرار الشركة في الإنفاق على توسعة مزرعة الحريضة للربيان بمنطقة عسير، علماً بأن هذا الإنفاق أقل منه في السنة الأولى من العام ٢٠١١م عنه في السنة الأولى من العام ٢٠١٠م بيع الشركة لقرابي سروات ٦ وسروات ٧ بمبلغ ٢٦٠ ألف ريال خلال السنة الأولى من العام ٢٠١١م مقابل بيع سيارات قديمة وبقيمة أعلى خلال السنة الأولى من العام ٢٠١٠م

بلغ صافي النقدية المحصلة من العمليات التمويلية مبلغ ٥,٢ مليون ريال خلال الستة أشهر المنتهية في ٣٠ يونيو ٢٠١١م مقارنة بصافي نقدية محصلة قدرها ١٩,٢ مليون ريال خلال نفس الفترة من العام ٢٠١٠م، كنتيجة صافية لما يلي:

- زيادة في القروض قصيرة الأجل خلال الستة أشهر الأولى من العام ٢٠١١م، علماً بأنه تمت إعادة تصنيف البنك الدائن إلى قروض قصيرة الأجل كما يظهر في قائمة التدفقات النقدية للفترة. وقد تم خلال هذه الستة أشهر الأولى من العام ٢٠١١م الحصول على مبلغ ٢,٣ مليون ريال زيادة في هذا القروض قصيرة الأجل.
- زيادة في القروض طويلة الأجل بمبلغ ٢,٩ مليون ريال من صندوق التنمية الزراعية لغرض استكمال توسعة مزرعة الحريضة للريان بمنطقة عسير.

٧-١١ الوضع التجاري الحالي والإمكانات المستقبلية

سجّلت الشركة صافي خسائر بقيمة ٢٦,٩ مليون ريال و ٢٨,٧ مليون ريال و ٢٥,٨ مليون ريال و ٣٠,٧ مليون ريال خلال الأعوام ٢٠١٠م و ٢٠٠٩م و ٢٠٠٨م و ٢٠٠٧م على التوالي، وانخفضت مبيعات الشركة بعدل انخفاض سنوي تراكمي بلغ ٢,٦٪ خلال السنوات المالية من ٢٠٠٧م وحتى ٢٠١٠م حيث وصلت المبيعات إلى ٩٧,٨ مليون ريال في العام ٢٠١٠م بعد أن كانت ١٠٥,٨ مليون ريال خلال السنة المالية ٢٠٠٧م. ويُلاحظ أن الشركة قد تمكنت من تقليص صافي خسائرها السنوية من ٣٠,٧ مليون ريال خلال العام ٢٠٠٧م إلى ٢٦,٨ مليون ريال للعام ٢٠١٠م. ولقد صرّحت الشركة عن خسائرها والنتيجة بشكل رئيسي في انخفاض المبيعات ونقص الفاعلية التشغيلية وتراجع الإنتاج بالإضافة إلى التكاليف الثابتة وشبه المتغيرة الكبيرة.

وتعمل الشركة على تقليص خسائرها بقدر أكبر عن طريق تشغيل مزرعة الريان بالحريضة إلى طاقتها القصوى (١٥٠٠ طن سنوياً) وتشغيل التوسعة الجديدة والتي ستضيف ١٥٠٠ طن إضافية. كما تعمل الشركة على تقليص خسائرها عن طريق الحصول على إيرادات من تأجير بعض الأصول غير المستغلة مثل مبنى وأرض المركز الرئيسي للشركة بالدمام، إضافة إلى تحسين استغلالها لمرافقها الإنتاجية وتحسين تشكيلة مبيعاتها وتحسين ربحية وتشكيلة محلاتها بحيث يتم التركيز على المحلات التي تحقق أرباحاً صافية. كما قامت الشركة وتعمل أيضاً على تقليص تكاليف الموظفين والعمالة بالاستغناء عن الأعداد الفائضة وتحسين كفاءة الموظفين المتبقين، إضافة إلى تقليص التكاليف الإدارية والعمومية الأخرى وتكاليف البيع والتسويق.

كما تبدو إمكانات نمو الشركة على الأمد الطويل إيجابية نسبياً في ضوء نمو المبيعات وتقليص صافي الخسائر على مدى الفترة مع توقع تنفيذ الخطط التوسعية بقيمة ٣٦٥,٥ مليون ريال من قبل إدارة الشركة. حيث تنوي الشركة السعودية للأسماك استثمار مبلغ ٤,٢٢٧ مليون ريال في إنشاء مزرعة عمق للريان، مع مبلغ ١,٦١ مليون ريال لتوسعة وتحديث شبكة الشركة من محلات التجزئة، ٢,٣٧ مليون ريال لإنشاء وتحديث مصانع الشركة، إضافة إلى مبلغ ٢,٣٩ مليون ريال لشراء أرض للمقر الرئيسي للشركة من المؤسسة العامة للخطوط الحديدية. ولمزيد من التفاصيل حول هذه المشاريع، يرجى مراجعة قسم («استخدام متحصلات الاكتتاب»)

٧-١٢ بيان مسؤولية الإدارة عن البيانات المالية

قامت إدارة الشركة بعمل «مناقشة الإدارة وتحليلها للحالة المالية ونتائج العمليات» ووافق عليها مجلس الإدارة. وباستثناء ما ذكر لاحقاً في نشرة الاكتتاب، تشير الإدارة إلى حد علمها واعتقادها إلى عدم وجود أي تغيير مادي معاكس في البيانات المالية الواردة في القوائم المالية المراجعة أو مركز الشركة أو إمكاناتها اعتباراً من تاريخ نشرة الاكتتاب، وتحتمل الإدارة كامل المسؤولية عن صحة ودقة البيانات وتحليل النتائج المالية وتؤكد أنها قامت بالإفصاح الكامل والعاقل عن هذه البيانات بعد إجراء كافة الاستفسارات المعقولة، وعدم إهمال أية بيانات أو مستندات من شأنها أن تجعل أية بيانات أو قوائم مضللة.

باستثناء ما تم الإشارة إليه في هذه النشرة فيما يتعلق برهن أرضي القظيف والخبر لصالح صندوق التنمية الزراعية، تقر إدارة الشركة بعدم وجود أية رهونات أو حقوق أو ورسوم مفروضة على ممتلكات الشركة اعتباراً من تاريخ هذه النشرة.

٨ رأس المال العامل والمديونية

٨-١ قائمة رأس المال العامل كما في ٣١ ديسمبر ٢٠١٠م جدول رقم (٥٨): قائمة رأس المال العامل كما في ٣١ ديسمبر ٢٠١٠م

البيان	ألف ريال
الموجودات المتداولة	
نقد وما في حكمه	١,٧٥٢
ذمم مدينة، دفعات مقدمة وذمم مدينة أخرى	١٧,٨٢٢
مخزون	٥٤,٥٠٩
مجموع الموجودات المتداولة	٧٤,٠٨٣
المطلوبات المتداولة	
ذمم دائنة ومطلوبات أخرى	٣٠,٩٩٦
قروض قصيرة الأجل	٤١,٠٧٥
مجموع المطلوبات المتداولة	٧٢,٠٧١
رأس المال العامل	٢,٠١٢

المصدر: القوائم المالية المراجعة للسنة المالية المنتهية في ٣١ ديسمبر ٢٠١٠م. تم تقريب الأرقام لأقرب ألف.

قامت الشركة بإعداد الجدول رقم (٥٨) أعلاه الذي يوضح رأس المال العامل للشركة كما في ٣١ ديسمبر ٢٠١٠م. وقد قامت الشركة بإعداد القوائم المالية المتوقعة للشركة مبنية على أساس شهري لمدة اثني عشر شهراً تلي التاريخ المتوقع لاستلام متحصلات الإصدار. ولم تظهر هذه التوقعات الشهرية أي عجز في رأس المال العامل. ويجب التنويه إلى أن القوائم المالية المتوقعة للشركة مبنية على أساس العديد من الافتراضات التشغيلية والمالية، والتي تبنى في معظم الأحوال على أساس تحليل القوائم المالية التاريخية للشركة مع الأخذ في عين الاعتبار المتغيرات السوقية والتمويلية وافتراضات كفاءة إدارة رأس المال العامل وغيرها.

٨-٢ قائمة المديونية كما في ٣١ ديسمبر ٢٠١٠م

جدول رقم (٥٩): قائمة المديونية كما في ٣١ ديسمبر ٢٠١٠م

البيان	ألف ريال	جدول السداد	تفاصيل الضمانات والرهونات
المديونية			
سحب على المكشوف	٢,٢٢٢		
قروض قصيرة الأجل	٣٨,٨٥٣	٢٠١١/١٠/٣١م ^١	مضمونة بخطاب ضمان من صندوق الاستثمارات العامة
قروض طويلة الأجل	٧,٠٢٦	٢٠١١/١٠/١٩م ^٢	مضمون برهن أرضي الشركة في القطيف والخبر
الإجمالي	٤٨,١٠١		
ضمانات والتزامات محتملة			
خطابات ضمان	٨٩٤		
اعتمادات مستندية	٢,٠٦٧		
الإجمالي	٤,٩٦١		

١ تتفاوض الشركة حالياً مع البنك الأهلي لتحويل القرض إلى قرض طويل الأجل.

٢ سيقوم صندوق التنمية الزراعية بتمديد فترة العقد بعد قيام الشركة بتجديد عقد استئجار أرض مزرعة البحر الأحمر مع وزارة الزراعة، والذي ينتهي بتاريخ ١٤٣٣/٥/٢١هـ (١٣ أبريل ٢٠١٢م) وقد بدأت الشركة إجراءات التجديد وفي انتظار استلام العقد المجدد من وزارة الزراعة.

المصدر: القوائم المالية المراجعة كما في ٢٠١٠/١٢/٣١م وبيانات الشركة.

أسس الأعداد

تم إعداد قائمة المديونية بموجب المعايير المحاسبية المتعارف عليها الصادرة عن الهيئة السعودية للمحاسبين القانونيين.

بنك دائن

حصلت الشركة على تسهيلات بنكية جديدة بمبلغ ٥٥ مليون ريال سعودي من البنك الأهلي التجاري على شكل قروض قصيرة الأجل، ضمانات واعتمادات مستندية لتمويل رأس مال الشركة العامل. إن هذه التسهيلات مضمونة بسندات لأمر وخطابات ضمان من صندوق الاستثمارات العامة.

ضمانات والتزامات طارئة

كما في ٢١ ديسمبر ٢٠١٠م كان لدى الشركة السعودية للأسماك خطابات ضمان وخطابات اعتمادات مستندية كما يلي:

١ - خطابات ضمان:

جدول رقم (٦٠): خطابات الضمان القائمة بتاريخ ٣١ ديسمبر ٢٠١٠م

المستفيد	ريال	الغرض	تاريخ الانتهاء ^١
الشركة السعودية للصناعات الأساسية (سابك)	١٥٠,٠٠٠	للحصول على حبيبات البولي	٢٠١١/٧/١٣م
شركة الزيت العربية (أرامكو)	٣٠٠,٠٠٠	للحصول على الزيت لمزرعة البحر الأحمر للريبيان ^٢	٢٠١١/٣/٢٩م
المؤسسة العامة للخطوط الحديدية	٤٠٢,٠٤٩	لضمان إيجار أرض المقر الرئيسي	٢٠١١/٩/١٧م
المؤسسة العامة للخطوط الحديدية	٤١,٨٠٦	لضمان إيجار مستودع الخالدية	٢٠١١/١٢/٣١م
الإجمالي	٨٩٣,٨٥٥		

١ جميع خطابات الضمان تجدد سنوياً.

٢ تم تجدد خطاب الضمان الخاص بشركة الزيت العربية (أرامكو) حتى تاريخ ٣١ مارس ٢٠١٢م
المصدر: إدارة الشركة.

٢ - خطابات اعتمادات مستندية

جدول رقم (٦١): خطابات الاعتمادات المستندية القائمة بتاريخ ٣١ ديسمبر ٢٠١٠م

المستفيد	ريال	الغرض	تاريخ الانتهاء
شركة جالاند أو شن إنترناشيونال أنكوربوريشن	١١١,٧١٩	لاستيراد أسماك تالابيا مجمدة	٢٠١١/١/٣١م
شركة أن نام سي فودز	٢١٥,٣٢٩	لاستيراد سمك بنقش	٢٠١١/١/٤م
شركة أن نام سي فودز	١٤٩,٠١٩	لاستيراد سمك بنقش	٢٠١٠/١٢/٣١م
شركة أن نام سي فودز	٤٣٢,٤٦١	لاستيراد سمك بنقش	٢٠١١/١/١٥م
شركة زانجيانق جوليان	٥٥٤,٩٩١	لاستيراد ربيان	٢٠١١/١/٣١م
شركة أورينتال سي فودز	٢٦٩,١٦٢	لاستيراد سمك زوهو مجمد	٢٠١١/٢/١٥م
شركة نام فايت كوربوريشن	٣٩,٦٤٢	لاستيراد سمك بنقش	٢٠١٠/١٢/٣١م
شركة كنفداو إف تي زي وينفود	٢٩٤,٤٤٥	لاستيراد شرائح سمك الأسكن	٢٠١١/١/٣١م
الإجمالي	٢,٠٦٦,٧٦٨		

المصدر: إدارة الشركة.

ملاحظة: تفتح الاعتمادات المستندية لأغراض الاستيراد من الخارج، ويتم تسويتها عند تحقق الغرض، وتقوم الشركة بفتح اعتمادات مستندية بشكل مستمر في كل مرة يتم فيها استيراد أي مواد من الخارج. ولدى الشركة كما في تاريخ النشرة خطابات اعتماد سارية تغطي عمليات الاستيراد القائمة.

٩ استخدام متحصلات إصدار أسهم حقوق الأولوية لعام ٢٠٠٦م

قامت الشركة بطرح أسهم حقوق أولوية في العام ٢٠٠٦م لزيادة رأسمالها لتمويل مشاريع الشركة في إنشاء مزرعة عمق للريبيان وتوسعة مزرعة البحر الأحمر للريبيان بالحريضة بمنطقة عسير (المرحلة ٢) وشراء عدد ١٢ قارب للصيد. وبموجب الطرح، حصلت الشركة على مبلغ ١٥٠ مليون ريال من المساهمين نتيجة طرح مليوني سهم من أسهم حقوق الأولوية (١٠ مليون سهم بعد تجزئة ٥:١) بسعر ٧٥ ريال للسهم. ويظهر الجدول التالي ملخصاً لمعلومات إصدار حقوق الأولوية لعام ٢٠٠٦م.

جدول رقم (٦٢): ملخص معلومات إصدار أسهم حقوق الأولوية لعام ٢٠٠٦م

بداية فترة الاكتتاب	١٤٢٦/١٢/٢١هـ الموافق (٢٠٠٦/١/٢١م)
نهاية فترة الاكتتاب	١٤٢٧/١/٣هـ الموافق (٢٠٠٦/٢/٢م)
عدد الأسهم التي طرحت للاكتتاب	٢ ٠٠٠ ٠٠٠ سهم عادي (١٠ مليون سهم عادي بعد التجزئة)
سعر الطرح	٧٥ ريال للسهم (٥٠ ريال قيمة اسمية و ٢٥ ريال علاوة إصدار) أي ١٥ ريال للسهم بعد التجزئة (١٠ ريالات قيمة اسمية و ٥ ريالات علاوة إصدار)
إجمالي حصيلة الإصدار	١٥٠,٠٠٠,٠٠٠ ريال
معدل الأهمية	سهم واحد جديد لكل سهم قائم
رأسمال الشركة قبل الطرح	١٠٠,٠٠٠,٠٠٠ ريال
رأسمال الشركة بعد الطرح	٢٠٠,٠٠٠,٠٠٠ ريال
نسبة الزيادة في رأس المال	١٠٠%
عدد أسهم رأس المال قبل الطرح	٢ ٠٠٠ ٠٠٠ سهم عادي (١٠ مليون سهم عادي بعد التجزئة)
عدد أسهم رأس المال بعد الطرح	٤ ٠٠٠ ٠٠٠ سهم عادي (٢٠ مليون سهم عادي بعد التجزئة)
نسبة الزيادة في أسهم رأس المال	١٠٠%

المصدر: نشرة إصدار أسهم حقوق الأولوية لعام ٢٠٠٦م

كما أشارت نشرة الإصدار إلى أن إجمالي التكاليف الاستثمارية للمشروعات المقترحة تمويلها بلغت (٢, ٢٥٠) مليون ريال، وسيتم تمويلها بمبلغ (١٤٧) مليون ريال من صافي متحصلات الإصدار بعد خصم مصاريف الإصدار المقدرة بمبلغ (٢) مليون ريال. ويوضح الجدول التالي ملخصاً للتكاليف الاستثمارية للمشروعات المقترحة وفق نشرة الإصدار الخاصة بإصدار أسهم حقوق الأولوية لعام ٢٠٠٦م:

جدول رقم (٦٣): ملخص التكاليف الاستثمارية لمشروعات إصدار أسهم حقوق الأولوية لعام ٢٠٠٦م

(المبالغ بالمليون ريال سعودي)	المصاريف الرأسمالية	رأس المال العامل	الإجمالي
مشروع إنشاء مزرعة استزراع الريبيان ^١	١٧٢,٥	١٥,٥	١٨٨,٠
مشروع توسعة مزرعة البحر الأحمر	٤٥,٨	٧,٥	٥٣,٤
مشروع شراء قوارب متعددة الأغراض	٨,٣	٠,٥	٨,٨
الإجمالي	٢٢٦,٦	٢٣,٦	٢٥٠,٢

المصدر: نشرة إصدار أسهم حقوق الأولوية لعام ٢٠٠٦م

١ مشروع إنشاء مزرعة استزراع الريبيان في الجدول أعلاه هو مشروع إنشاء مزرعة عمق للريبيان.

وتجدر الإشارة هنا إلى أن مشروع إنشاء مزرعة استزراع الريبيان (عمق) المبينة في الجدول (٦٣) أعلاه لم ينفذ وهو مدرج ضمن نشرة الإصدار هذه كأحد المشاريع التي سيتم تمويلها من حصيلة إصدار أسهم حقوق الأولوية (يرجى الاطلاع على قسم «استخدام متحصلات الاكتتاب»).

وقد أشارت نشرة الإصدار الخاصة بإصدار أسهم حقوق الأولوية لعام ٢٠٠٦م إلى أنه نظراً لأن المشروعات الاستثمارية الثلاثة السابقة تجاوزت تكلفتها الزيادة المنتظرة في رأسمال الشركة حيث بلغت التكلفة الاستثمارية للمشروعات ٢٥٠,٢ مليون ريال سعودي وإجمالي متحصلات الاكتتاب ١٥٠ مليون ريال سعودي، ولإتمام متطلبات المشروعات الاستثمارية خلال الفترة المخطط لها وبعد خصم تكاليف الطرح والتي تقدر بمبلغ (٣ مليون ريال سعودي) فإن الشركة بصدد تمويل الفارق بين متحصلات الاكتتاب في زيادة رأس المال والتكلفة الاستثمارية للمشروعات عن طريق الاقتراض من كلاً من صندوق التنمية الصناعية والبنك الأهلي التجاري. ومن المتوقع أن تبلغ إجمالي القروض ١٠٠ مليون ريال سعودي ومتوسط التكلفة السنوية للاقتراض ٥,٤٪، ويبلغ القسط السنوي للقروض ١٠ مليون ريال سعودي وفترة سداد القروض ١٠ سنوات من السنة الثانية للتشغيل. علماً أن إجمالي متحصلات الشركة من الاكتتاب في زيادة رأس المال ستبلغ ١٤٧ مليون ريال سعودي.

وبعد انتهاء فترة الاكتتاب، حصلت الشركة على متحصلات الاكتتاب وقامت باستخدامها جزئياً في الإنفاق على المشاريع المشار إليها في نشرة إصدار أسهم حقوق الأولوية لعام ٢٠٠٦م كما يتضح من الجدول رقم (٦٤)، واستخدمت المبالغ الأخرى في أغراض الشركة الأخرى بما في ذلك سداد تكاليف الإصدار المتمثلة في أتعاب المستشار المالي ومدير الاكتتاب. ويوضح الجدول رقم (٦٤) استخدام متحصلات إصدار أسهم حقوق الأولوية للعام ٢٠٠٦م كما تظهره سجلات الشركة والتي تم استخدامها خلال الفترة من استلام المتحصلات في العام ٢٠٠٦م وحتى نهاية العام ٢٠٠٩م:

جدول رقم (٦٤): استخدام متحصلات إصدار أسهم حقوق الأولوية لعام ٢٠٠٦م

م	المشروع	المبلغ المخصص من حصيلة الاكتتاب	المنصرف الفعلي على المشروع	مبلغ الانحراف	نسبة الانحراف	نسبة الإنفاق الفعلي من المبلغ المخصص
المبالغ المخصصة للإنفاق الرأسمالي والتشغيلي والإنفاق الفعلي لكل منها:						
١	إنشاء وتشغيل مزرعة عمق للريبيان بطاقة ٦٠٠٠ طن	١١٣,٣٠٠,٠٠٠	٠	١١٣,٣٠٠,٠٠٠	١٠٠%	٠%
٢	توسعة مزرعة الريبيان بالحريضة (المرحلة الثانية)	٣١,٤٠٠,٠٠٠	٢٠,٩٧٠,٢٧١	١٠,٤٢٩,٧٢٩	٢٣,١%	٦٦,٨%
٣	شراء ١٢ قارب صيد	٥,٣٠٠,٠٠٠	٩,٩٤٢,٤٣٨	(٤,٦٤٢,٤٣٨)	٨٧,٦%	١٨٧,٦%
إجمالي الاستخدامات للمشاريع وفق نشرة الإصدار						
		١٥٠,٠٠٠,٠٠٠	٣٠,٩١٢,٧٠٩	١١٩,٠٨٧,٢٩١	٧٩,٤%	٢٠,٦%
الاستخدامات الأخرى:						
٤	تكاليف الإصدار (المستشار المالي ومدير الاكتتاب)	-	١١,٥٩٣,٥١١	(١,٥٩٣,٥١١)	١٠٠%	-
٥	تحديثات جزئية على خطوط الإنتاج بمصانع الشركة بالدمام وجيزان (معدات وخلافه)	-	١٢,٧٥٨,٢٢٠	(١٢,٧٥٨,٢٢٠)	١٠٠%	-
٦	صيانة لمحلات بيع بالتجزئة الحالية وشراء أصول للتجزئة	-	١٤,٣٦٥,٦٩٢	(١٤,٣٦٥,٦٩٢)	١٠٠%	-
٧	شراء أصول ثابتة لمزرعة البحر الأحمر للريبيان بالحريضة (المرحلة الأولى القائمة)	-	١,١٧٤,٢٦٤	(١,١٧٤,٢٦٤)	١٠٠%	-
٨	شراء أصول أخرى (أصول للبيع بالجملة والبيع الجوال)	-	٢,٦٩٦,٤٨٣	(٢,٦٩٦,٤٨٣)	١٠٠%	-
٩	سداد تسهيلات السحب على المكشوف للبنك الأهلي التجاري كما في ٢٠٠٦/٢/١١م	-	١٩,٩٢٦,٢٧٢	(١٩,٩٢٦,٢٧٢)	١٠٠%	-
١٠	استيراد أسماك وريبيان	-	٣٢,٩٠٤,٤٨٤	(٣٢,٩٠٤,٤٨٤)	١٠٠%	-
١١	شراء ريبيان محلي أثناء الموسم	-	٣١,٦٧١,٦٤٤	(٣١,٦٧١,٦٤٤)	١٠٠%	-
١٢	شراء أعلاف ريبيان لعام ٢٠٠٧م	-	١,٩٩٦,٧٢١	(١,٩٩٦,٧٢١)	١٠٠%	-
إجمالي الاستخدامات الأخرى						
		١٥٠,٠٠٠,٠٠٠	١٥٠,٠٠٠,٠٠٠	-	-	-

المصدر: إدارة الشركة بناءً على المعلومات والمستندات المتوفرة منذ تاريخ زيادة رأس المال في العام ٢٠٠٦م والتي قد لا تغطي كامل الاستخدامات أعلاه. يشكل هذا المبلغ تكاليف الإصدار الفعلية المدفوعة والتي سبق تقديرها بمبلغ ٣ مليون ريال في نشرة الإصدار.

وباستثناء مشروع إنشاء مزرعة عمق للريبيان، فقد عملت الشركة على تنفيذ المشروعات الأخرى، حيث عملت على استكمال توسعة مزرعة البحر الأحمر بمدينة الحريضة بمنطقة عسير (المرحلة ٢) لزيادة الطاقة الإنتاجية من ١٥٠٠ طن من الريبيان سنوياً إلى ٣٠٠٠ طن، إضافة إلى شراء القوارب الإثني عشر المشار إليها في نشرة إصدار أسهم حقوق الأولوية لعام ٢٠٠٦م. وتتوقع الشركة استكمال توسعة مزرعة الريبيان بالحريضة (المرحلة ٢) بنهاية شهر أكتوبر من العام ٢٠١١م علماً بأن نسبة الإنجاز كما في نهاية شهر مايو من العام ٢٠١١م بلغت ٩٨٪، وقد بدأت الشركة في التشغيل الجزئي للأحواض المنتهية في نهاية عام ٢٠١٠م وعددها ثمانية أحواض. أما بالنسبة للقوارب الإثني عشر، فقد قامت الشركة بإتمام شراءها وهي الآن تعمل ضمن أسطول قوارب الشركة. ويظهر الجدول التالي تحليل موقف الإنفاق على المشاريع التي وردت في نشرة إصدار أسهم حقوق الأولوية لعام ٢٠٠٦م، وتحليل أسباب الانحرافات في الإنفاق.

جدول رقم (٦٥): تحليل موقف الإنفاق على المشاريع وتحليل أسباب الانحرافات

أسباب الانحراف وموقف المشروع	نسبة الإنجاز الحالية ^١	نسبة الانحراف عن الإنفاق من متحصلات الاكتتاب	المنفق فعلياً من متحصلات الاكتتاب	الإنفاق المخطط من متحصلات الاكتتاب	(المبالغ بالمليون ريال سعودي)
● عدم قدرة الشركة على الحصول على القروض المشار إليها في نشرة الإصدار بما يصل إلى ٧٥ مليون ريال لتمويل الجزء المتبقي من التكلفة الإجمالية للمشروع والبالغة ١٨٨ مليون ريال.	٠,٠٪	١٠٠٪	٠	١١٣,٢	إنشاء مزرعة عمق للريبيان
● وجود خلاف بين الشركة وأمانة منطقة عسير آخر البدء في تنفيذ المشروع. وكان الخلاف يتعلق باعتراض أمانة منطقة عسير على تسليم الموقع للشركة لوجود خطة لديها لإنشاء منتزه بحري في المنطقة التي تقع فيها المزرعة، وقد تم إنهاء الخلاف في العام ٢٠١٠م، حيث حصلت الشركة على أمر سمو أمير منطقة عسير بتمكين الشركة من الموقع وتذليل العقبات التي تواجهها.					
● خططت الشركة للبدء في المشروع في العام ٢٠٠٨م و٢٠٠٩م.	٩٨٪	٢٣,١٪	٢٠,٩	٣١,٤	توسعة مزرعة البحر الأحمر للريبيان بالحريضة - عسير (المرحلة الثانية)
● بدأت الشركة في تنفيذ المشروع في العام ٢٠٠٨م، ولكن ارتفاع أسعار مواد البناء أدت إلى توقف المقاول عن إكمال المشروع.					
● قامت الشركة باستكمال أعمال التوسعة بنفسها وبالاعتماد على مواردها وبالتالي تأخر التنفيذ.					
● تبلغ نسبة إنجاز المشروع ٩٨٪ كما في تاريخ النشرة، وسوف تنتهي الشركة من كامل التوسعة بنهاية شهر أكتوبر من العام ٢٠١١م.					
● تم شراء القوارب الإثني عشر.	١٠٠٪	٨٧,٦٪	٩,٩	٥,٣	شراء ١٢ قارب صيد
● يرجع سبب إنفاق الشركة على القوارب بأكثر من المخطط لارتفاع تكلفتها عن المخطط.					

١ تشكل نسبة الإنجاز الحالية موقف تنفيذ المشروع كما في تاريخ نشرة الإصدار. سواء كان الإنفاق على التنفيذ من متحصلات الاكتتاب في أسهم حقوق الأولوية لعام ٢٠٠٦م أو أي موارد أخرى.

المصدر: إدارة الشركة

أما بالنسبة لمتحصلات الإصدار المنفقة في استخدامات أخرى، فيظهر الجدول التالي تحليل إدارة الشركة لتلك الاستخدامات وأسباب ذلك. علماً بأن السبب الرئيسي لقيام الشركة باستخدام متحصلات الاكتتاب في استخدامات أخرى هو عدم قدرتها على البدء في تنفيذ مشروع مزرعة عمق للريبيان بسبب عدم القدرة على الحصول على التمويل الإضافي من القروض ووجود خلافات في ذلك الوقت مع وزارة الشؤون البلدية والقروية، وما نتج عنه من توفر السيولة المخصصة للمشروع، ورغبة الشركة في استغلال السيولة في مصلحة الشركة ومساهمتها:

جدول رقم (٦٦): تحليل الاستخدامات الأخرى لمتحصلات إصدار أسهم حقوق أولوية عام ٢٠٠٦م

م	المشروع أو الإنفاق	المبلغ المنفق من متحصلات الاكتتاب	تحليل الشركة لأسباب الإنفاق
١	تكاليف الإصدار (المستشار المالي ومدير الاكتتاب)	١,٥٩٣,٥١١	● تعتبر تكاليف الإصدار ضرورية لإتمام إصدار أسهم حقوق الأولوية.
			● تم سداد المبلغ للمستشار المالي ومدير الاكتتاب، علماً بأنه تمت الإشارة إلى ذلك في الصفحة (٣١) من نشرة إصدار أسهم حقوق الأولوية لعام ٢٠٠٦م، وكان المبلغ المقدر لها مبلغ (٣) مليون ريال، ولكن المبلغ الفعلي المسدد كان أقل من ذلك حيث بلغ ١,٥٩٣ مليون ريال فقط.

م	المشروع أو الإنفاق	المبلغ المنفق من متحصلات الاكتتاب	تحليل الشركة لأسباب الإنفاق
٢	تحديثات جزئية على خطوط الإنتاج بمصانع الشركة بالدمام وجازان (معدات وخلافه)	١٢,٧٥٨,٢٢٠	لمواجهة الزيادة في الطلب على الأطعمة البحرية المعالجة والفرص السوقية المستقبلية، قررت الشركة تحديث المصانع وخطوط الإنتاج، وشمل ذلك الإنفاق على تجهيزات البنية التحتية والآلات وتكاليف ما قبل التشغيل
٢	صيانة محلات بيع بالتجزئة وافتتاح محلات جديدة وشراء أصول للتجزئة	١٤,٢٦٥,٦٩٢	نظراً لأن الشركة لم تستطع استخدام السيولة المتوفرة لمشروع مزرعة عمق، فقد قررت استخدام جزء منها لغرض افتتاح محلات تجزئة جديدة لزيادة انتشار الشركة ومبيعاتها
٤	شراء أصول ثابتة لمزرعة البحر الأحمر للريان بالحريضة (المرحلة الأولى القائمة)	١,١٧٤,٢٦٤	قامت الشركة بشراء أصول للمزرعة الحالية لغرض الرفع من إنتاجيتها
٥	شراء أصول أخرى (أصول للبيع بالجملة والبيع الجوال)	٢,٦٩٦,٤٨٣	قامت الشركة بشراء أصول محددة لتطوير قدرات الشركة في البيع بالجملة والبيع الجوال
٦	سداد تسهيلات السحب على المكشوف للبنك الأهلي التجاري كما في ٢٠٠٦/٢/١١م	١٩,٩٢٦,٢٧٢	قامت الشركة بسداد مبلغ التسهيلات الخاص بالسحب على المكشوف لصالح البنك الأهلي التجاري لتوفير نفقات الفوائد ولكون المبلغ مستحق على الشركة
٧	استيراد أسماك وربيان	٣٢,٩٠٤,٤٨٤	قامت الشركة باستغلال السيولة المتوفرة باستيراد أسماك وربيان لبيعها في السوق المحلية وتحقيق أرباح منها
٨	شراء ربيان محلي أثناء الموسم	٣١,٦٧١,٦٤٤	قامت الشركة باستغلال السيولة المتوفرة في شراء ربيان محلي أثناء الموسم لغرض تخزينه وبيعه خارج الموسم وتحقيق أرباح منه
٩	شراء أعلاف ربيان لعام ٢٠٠٧م	١,٩٩٦,٧٢١	قامت الشركة باستغلال السيولة المتوفرة لشراء أعلاف ربيان لغرض استخدام مزرعة البحر الأحمر للريان بالحريضة خلال العام ٢٠٠٧م
		١١٩,٠٨٧,٢٩١	
			إجمالي الاستخدامات الأخرى

المصدر: إدارة الشركة

وتشير إدارة الشركة إلى أن إنفاق متحصلات إصدار أسهم حقوق الأولوية لعام ٢٠٠٦م كان يفترض أن يكون في الاستخدامات المشار إليها في نشرة الإصدار الخاصة بذلك الإصدار، إلا أنه وللأسباب الواردة في هذا القسم ولضرورة تسيير أعمال الشركة فقد قامت الشركة باستخدام متحصلات الإصدار الأفضل للشركة وفق حكمها المهني، علماً بأن جميع الاستخدامات كانت لصالح الشركة وبموافقة مجلس إدارتها الذي يرأسه ويشغل عضويته ممثلو المساهمين الرئيسيين الذين يمثلون مجتمعين ما يزيد على ما نسبته ٦٠% من أسهم الشركة.

وقد قام مجلس إدارة الشركة في اجتماعه رقم (١٤٨) وتاريخ ٢٠ أبريل ٢٠١١م باعتماد الإجراءات التي تضمن عدم استخدام متحصلات الاكتتاب بموجب هذه النشرة في غير الاستخدامات الواردة بها، وهذه الإجراءات تشمل ما يلي:

- الالتزام باستخدام متحصلات إصدار أسهم حقوق الأولوية بموجب هذه النشرة في الاستخدامات الموضحة بها.
- تدفع متحصلات الاكتتاب الصافية في حساب بنكي مستقل ويصرف منه وفق خطط الإنفاق الخاصة بمشاريع الشركة المشار إليها في نشرة الإصدار هذه، وتكون صلاحية التوقيع على شيكات الصرف من هذا الحساب لرئيس مجلس الإدارة والرئيس التنفيذي مجتمعين.
- تقوم إدارة الشركة بإعداد تقرير ربعي يوضح ما صرف من صافي متحصلات الإصدار مقارنة بالمخطط والمشار إليه في نشرة الإصدار هذه، ويرسل التقرير لأعضاء مجلس الإدارة ولهيئة السوق المالية ولمن تقرر الهيئة.
- تكلف لجنة المراجعة بالإطلاع دورياً على تفاصيل استخدام المتحصلات ومناقشة التقرير الربعي مع إدارة الشركة والرفع لمجلس الإدارة بخصوص أي تجاوزات أو انحرافات.
- تعلن الشركة فوراً للجمهور عن وجود أي انحرافات في الإنفاق من متحصلات الاكتتاب مقارنة بالمخطط والمشار إليه في نشرة الإصدار هذه.

١- المعلومات القانونية

١-١ اسم الشركة والمركز الرئيسي

اسم الشركة هو «الشركة السعودية للأسماك» شركة مساهمة سعودية، ويقع المركز الرئيسي للشركة في مدينة الدمام، على الطريق الساحلي المؤدي إلى مدينة الخبر، قرب تقاطعه مع طريق ميناء الملك عبدالعزيز بالدمام. وعنوان المركز الرئيسي البريدي هو: ص. ب. ٦٥٣٥ الدمام ٣١٤٥٢ المملكة العربية السعودية. ويقع المركز الرئيسي للشركة على أرض مستأجرة من المؤسسة العامة للخطوط الحديدية.

١-٢ تاريخ وتفاصيل التأسيس

تأسست الشركة السعودية للأسماك كشركة مساهمة سعودية في المملكة العربية السعودية بسجل تجاري رقم (٢٠٥٠١٠٥٣١) الصادر بتاريخ ٩ جمادى الأولى عام ١٤٠١هـ (الموافق ١٦ مارس ١٩٨١م) بموجب المرسوم الملكي رقم م/٧ بتاريخ ٨ جمادى الأولى عام ١٤٠٠هـ (الموافق ٢٤ مارس ١٩٨٠م) وبرأس مال بلغ ١٠٠ مليون ريال مقسم إلى مليون سهم عادي متساوية القيمة، وبقيمة اسمية تبلغ ١٠٠ ريال للسهم الواحد. وقد اكتتب المؤسسون بعدد ٧٠٤ آلاف سهم تمثل ٤٠٪ من أسهم الشركة، وتم طرح الأسهم المتبقية وعددها ٢٩٦ ألف سهم للمكتبتين من الجمهور وتمثل ٤٠٪ من أسهم الشركة. وقد اكتتبت حكومة المملكة العربية السعودية ممثلة في صندوق الاستثمارات العامة في ٤٠٠ ألف سهم، تمثل ٤٠٪ من رأس المال، فيما حصل صاحب السمو الملكي الأمير/ متعب بن عبد العزيز على ٢٥٠ ألف سهم تمثل ٢٥٪ من أسهم الشركة، وذلك بموجب تنازل سموه عن المدة المتبقية من امتيازته الصادر له بموجب المرسوم الملكي رقم م/٢٣/١٢/٥٤٣ في ١٣٧١/٥/١هـ. وقد تأسست الشركة بهدف صيد الأسماك واستثمار الثروة المائية الحية في مياه المملكة العربية السعودية وغيرها من المياه الإقليمية والدولية في حدود الأنظمة والقوانين المتبعة بهذا الشأن وكذلك تصنيعها وتسويقها في الداخل وفقاً لما تسمح به أنظمة المملكة. ولقد تم تعديل أغراض الشركة عدة مرات، وأصبح الغرض هو «صيد الأسماك واستثمار الثروة المائية الحية في مياه المملكة وغيرها من المياه الإقليمية والدولية في حدود الأنظمة والقوانين، وكذلك تصنيعها وتسويقها في الداخل والخارج وفقاً لما تسمح به أنظمة المملكة، وتقديم المأكولات البحرية المطهية واستزراع الربيان واستيراد وتصدير الأسماك وأعلاف الربيان ومواد التنظيف والتعبئة».

١-٣ مدة الشركة

نصت المادة (٥) من عقد تأسيس الشركة على أن مدة الشركة هي خمسون عاماً هجرياً من تاريخ القرار الوزاري بإعلان تأسيسها، قابلة للتجديد بقرار من الجمعية العامة غير العادية يصدر قبل انتهاء مدتها الأصلية بسنتين على الأقل. وينص السجل التجاري للشركة على أن مدة الشركة تنتهي بتاريخ ١٤٥١/٥/٨هـ (الموافق ١٧/٩/٢٠٢٩م).

١-٤ رأس المال

بلغ رأس مال الشركة عند التأسيس ١٠٠ مليون ريال، مقسماً إلى مليون سهم عادي متساوية القيمة، وذات قيمة اسمية تبلغ ١٠٠ ريال للسهم. وفي ١٤٢٥/١٢/١هـ (الموافق ١٢/١٠/٢٠٠٥م)، انعقد مجلس إدارة الشركة وقرر زيادة رأس مال الشركة من ١٠٠ مليون ريال إلى ٢٠٠ مليون ريال، وذلك عن طريق إصدار مليوني سهم من أسهم حقوق الأولوية بسعر إصدار بلغ ٧٥ ريال للسهم (٥٠ ريالاً قيمة إسمية و ٢٥ ريال علاوة إصدار). وقد انعقدت الجمعية العامة غير العادية بتاريخ ١٤٢٦/١١/١٢هـ (الموافق ١٤/٢/٢٠٠٥م) وقررت الموافقة على زيادة رأس مال الشركة حسب قرار مجلس إدارة الشركة، وبذلك أصبح رأس مال الشركة ٢٠٠ مليون ريال مقسماً إلى ٤ ملايين سهم بقيمة إسمية تبلغ ٥٠ ريال للسهم الواحد. وقد تم الاكتتاب في أسهم زيادة رأس المال خلال الفترة من ١٤٢٦/١٢/٢١هـ (الموافق ٢١/١/٢٠٠٦م) إلى ١٤٢٧/١/٣هـ (الموافق ٢/٢/٢٠٠٦م). وبناءً على قرار مجلس الوزراء القاضي بتعديل المادة ٤٩ من نظام الشركات بحيث تعدل القيمة الاسمية لأسهم الشركات المساهمة من ٥٠ ريالاً إلى ١٠ ريالات للسهم، فقد أصبح عدد أسهم الشركة ٢٠ مليون سهم بقيمة اسمية تبلغ ١٠ ريالات للسهم الواحد، دون أن يكون هناك تغير في رأس مال الشركة.

١-٥ إدارة الشركة

وفقاً لعقد تأسيس الشركة، فقد عينت الجمعية العامة للشركة أول مجلس إدارة مكون من كل من:

جدول رقم (٦٧): أول مجلس إدارة للشركة وفق عقد التأسيس

العضو	المنصب
معالي وزير الزراعة والمياه	رئيساً
عضو يعينه صاحب السمو الملكي/ الأمير متعب بن عبد العزيز	عضواً
ممثل عن وزارة التجارة يختاره الوزير المختص	عضواً
ممثل عن وزارة الزراعة والمياه يختاره الوزير المختص	عضواً
ممثل عن وزارة المالية والاقتصاد الوطني (صندوق الاستثمارات) يختاره الوزير المختص	عضواً
ثلاثة أشخاص من الشركاء المؤسسين يختارهم وزير الزراعة والمياه	عضواً

المصدر: إدارة الشركة.

ويدير الشركة حالياً مجلس إدارة مكون من تسعة أعضاء، وباستثناء ثلاثة أعضاء ترتبط عضويتهم بتمثيل الملاك الرئيسيين، يمتلك كل عضو من أعضاء مجلس الإدارة أسهماً في رأس مال الشركة لا تقل قيمتها الاسمية عن ١٠ آلاف ريال، ووفقاً لقرار الجمعية العامة رقم ٢٨ وتاريخ ٢١/١٠/١٤٢٩هـ (الموافق ٢٣/١٠/٢٠٠٨م)، فقد تم انتخاب مجلس إدارة الشركة لثلاث سنوات مكون من الأعضاء الموضحين أدناه، باستثناء العضو/عبد العزيز بن حمد العويد، حيث أن الجمعية العامة غير العادية العاشرة المنعقدة في مدينة الدمام بتاريخ ١٤/٥/١٤٢١هـ الموافق (٢٨/٤/٢٠١٠م) قد أقرت تعديل النظام الأساسي للشركة بزيادة عدد أعضاء مجلس الإدارة إلى تسعة أعضاء وتعيينه عضواً في مجلس الإدارة وممثلاً آخر لصندوق الاستثمارات العامة:

جدول رقم (٦٨): مجلس إدارة الشركة الحالي

الاسم	المنصب	المنصب	صفة العضوية ^١
د. فهد بن عبد الرحمن العبيكان ^١	رئيس مجلس الإدارة	جدد له	عضو غير تنفيذي
د. عبد الله بن عبد الله العبيد ^٢	عضو مجلس الإدارة	جدد له	عضو غير تنفيذي
عصام بن عبد القادر المهيدب	عضو مجلس الإدارة	جدد له	عضو مستقل
عبد الرحمن بن عبد العزيز المهنا	عضو مجلس الإدارة	جدد له	عضو مستقل
م. أحمد بن ناصر العجاعي	عضو مجلس الإدارة	جدد له	عضو مستقل
هيثم بن محمد القصيبي	عضو مجلس الإدارة	جدد له	عضو مستقل
خالد بن إبراهيم المبارك	عضو مجلس الإدارة	جدد له	عضو مستقل
عبد العزيز بن عبد الله الدعييلج	عضو مجلس الإدارة	جدد له	عضو مستقل
عبد العزيز بن حمد العويد ^٣	عضو مجلس الإدارة	جديد	عضو غير تنفيذي

١ ممثل لحصة صاحب السمو الملكي الأمير / متعب بن عبد العزيز آل سعود

٢ ممثل لحصة صندوق الاستثمارات العامة

٣ ممثل لحصة صندوق الاستثمارات العامة وقد تم تعيينه عضواً إضافياً في مجلس الإدارة في اجتماع الجمعية العامة غير العادية العاشرة للمساهمين المنعقدة يوم الأربعاء ١٤/٥/١٤٢١هـ الموافق ٢٨/٤/٢٠١٠م، والتي تم خلالها تعديل النظام الأساسي للشركة بزيادة عدد أعضاء مجلس الإدارة من ثمانية إلى تسعة أعضاء.

٤ يرجى مراجعة قسم «حوكمة الشركة» للإطلاع على شرح صفة العضوية

المصدر: إدارة الشركة.

ويرأس مجلس إدارة الشركة فهد بن عبد الرحمن العبيكان، ويرأس جهازها التنفيذي حيدر بن حسن السحتوت، الرئيس التنفيذي للشركة. وينص السجل التجاري الحالي للشركة على أسماء جميع الأعضاء أعلاه كأعضاء مجلس إدارة للشركة. ووفقاً لقرار الجمعية العامة للشركة برقم ٢٨ وتاريخ ٢١/١٠/١٤٢٩هـ (الموافق ٢٣/١٠/٢٠٠٨م)، فقد تم انتخاب مجلس الإدارة لدورة كاملة مدتها ثلاث سنوات ابتداءً من ٢١/١٠/١٤٢٩هـ (الموافق ٢٣/١٠/٢٠٠٨م)، وحتى تاريخ ٢٥/١١/١٤٣٢هـ (الموافق ٢٣/١٠/٢٠١١م). ووفقاً لقرار الجمعية العامة غير العادية العاشرة المنعقدة في مدينة الدمام بتاريخ ١٤/٥/١٤٢١هـ الموافق (٢٨/٤/٢٠١٠م) فقد تم تعديل النظام الأساسي للشركة بزيادة عدد أعضاء مجلس الإدارة إلى تسعة أعضاء وتعيين عبد العزيز بن حمد العويد عضواً في مجلس الإدارة ممثلاً لصندوق الاستثمارات العامة.

ووفقاً للمادة (٩) من نظام الشركة الأساسي، فإن لمجلس الإدارة أوسع الصلاحيات في إدارة الشركة وتسيير أعمالها اليومية. وللشركة مدير عام مفوض من قبل المجلس بالصلاحيات المناسبة لإدارة الأعمال اليومية للشركة. كما أنه ليس هناك أي تفويض من مجلس الإدارة لأي شخص آخر بخلاف المدير العام. ووفقاً لأحكام لائحة حوكمة الشركات، فإنه يجب أن تكون أغلبية أعضاء مجلس الإدارة من غير التنفيذيين، كما يجب ألا يقل عدد أعضاء مجلس الإدارة المستقلين عن عضوين أو ثلث أعضاء مجلس الإدارة أيهما أكثر. وتقر الشركة بتوافقها مع هذه الأحكام حيث أن جميع أعضاء مجلس الإدارة هم من غير التنفيذيين، كما أن ثلثي أعضاء مجلس الإدارة أعضاء مستقلين.

وقد أصدر مجلس الإدارة بتاريخ ٢٢/٢/١٤٢٩هـ (الموافق ٢٨/٢/٢٠٠٨م) قراره بتشكيل لجنة المراجعة ولجنة المكافآت والترشيحات، وقد تم عرض القرار على الجمعية العامة غير العادية، ووافقت الجمعية مساء يوم الأربعاء ١٧/٤/١٤٢٩هـ (الموافق ٢٣/٤/٢٠٠٨م) على اقتراح مجلس الإدارة بتشكيل لجنة المراجعة ولجنة الترشيحات والمكافآت واعتماد اللائحيتين المنظمته لهما واعتماد أعضائهما. وتشكل اللجان من الأعضاء التاليين:

جدول رقم (٦٩): لجان مجلس الإدارة وأعضاؤها

الاسم	المنصب	صفة العضوية
لجنة المراجعة:		
عصام بن عبد القادر المهيدب	رئيس لجنة المراجعة	عضو مجلس الإدارة
هيثم بن محمد القصيبي	عضو لجنة المراجعة	عضو مجلس الإدارة
عبد العزيز بن إبراهيم النويصر	عضو لجنة المراجعة	مختص مالي من خارج الشركة
لجنة الترشيحات والمكافآت:		
عبد الرحمن بن عبد العزيز المهنا	رئيس لجنة الترشيحات والمكافآت	عضو مجلس الإدارة
المهندس/ إبراهيم بن ناصر العجاعي	عضو لجنة الترشيحات والمكافآت	عضو مجلس الإدارة
خالد بن إبراهيم المبارك	عضو لجنة الترشيحات والمكافآت	عضو مجلس الإدارة

المصدر: إدارة الشركة.

٦-١٠ العقود المبرمة مع أطراف ذات علاقة

فيما يلي وصف للتعاملات ذات العلاقة والتي تعتبر الشركة طرفاً فيها:

- أبرمت الشركة عقد توريد مواد تعبئة وتغليف مع مجموعة العبيكان للاستثمار الصناعي، والتي يرأسها ويملك حصة جوهريّة فيها الدكتور/ فهد بن عبد الرحمن العبيكان، رئيس مجلس إدارة الشركة السعودية للأسماك. وقد بدأ عقد الشركة منذ عام ٢٠٠٢م قبل أن ينضم الدكتور/ فهد العبيكان إلى مجلس إدارة الشركة في العام ٢٠٠٥م. ويجدد هذا العقد سنوياً بإطار التعامل وبموافقة كتابية من الطرفين. وتراوحت قيمة تلك العقود بين ٢١ ألف ريال و ٢٢٠ ألف ريال سنوياً للأعوام ما بين ٢٠٠٥م و ٢٠٠٨م. وقد كان آخر تعامل للشركة مع مجموعة العبيكان للاستثمار الصناعي في بداية العام ٢٠٠٨م، وبلغت قيمة التعاملات مبلغ ٢١ ألف ريال. وتشير المادة (٦٩) من نظام الشركات إلى أنه لا يجوز أن يكون لعضو مجلس الإدارة أية مصلحة مباشرة أو غير مباشرة في الأعمال والعقود التي تتم لحساب الشركة إلا بترخيص من الجمعية العامة العادية يجدد كل سنة ويستثنى من ذلك الأعمال التي تتم بطريق المناقصات العامة إذا كان عضو مجلس الإدارة صاحب العرض الأفضل. وتجدر الإشارة إلى أن الشركة السعودية للأسماك قامت بالتعاقد مع مجموعة العبيكان للاستثمار الصناعي بعد أن قامت بطلب عروض للتوريد ومقارنتها والتفاوض مع الأفضل، وذلك وفق سياسة مشتريات الشركة. وقد قام رئيس مجلس الإدارة بإبلاغ المجلس بما له من مصلحة في عقود الشركة، وتم إثبات ذلك في محضر اجتماع مجلس الإدارة.
- أبرمت الشركة السعودية للأسماك في ٢٦/٤/٢٠٠٨م عقداً مع شركة بيت الاستشارات الوطني (والتي يمتلك الأستاذ/ عبد العزيز بن إبراهيم النويصر، عضو لجنة المراجعة بالشركة السعودية للأسماك، حصة ملكية فيها ويعمل رئيساً تنفيذياً لها وعضواً في مجلس إدارتها) وذلك للعمل مستشاراً مالياً للشركة السعودية للأسماك لترتيب إصدار الشركة لأسهم حقوق أولوية الممثلة في نشرة الإصدار هذه، وتؤكد الشركة السعودية للأسماك، بأن الأستاذ/ عبد العزيز النويصر لم يكن له أي دور في دعوة شركة بيت الاستشارات الوطني أو في تحليل العرض أو التفاوض النهائي. وقد قامت الجمعية العامة للمساهمين بالموافقة على تعيين عبد العزيز النويصر عضواً في لجنة المراجعة وذلك في الاجتماع الذي عقد بتاريخ ١٧/٤/٢٠٠٨هـ (الموافق ٢٣/٤/٢٠٠٨م). وقد صادقت الجمعية العامة غير العادية بتاريخ ١٦/٥/١٤٣٢هـ (الموافق ٢٠/٤/٢٠١١م) على القعد المبرم مع شركة بيت الاستشارات الوطني. علماً بأن عضوية الأستاذ عبد العزيز النويصر في لجنة المراجعة قد إنتهت بتاريخ ١٩/٥/١٤٣٢هـ (الموافق ٢٣/٤/٢٠١١م). وباستثناء التعاملات المذكورة أعلاه، يؤكد أعضاء مجلس الإدارة بأن الشركة لا ترتبط بأي عقود أو ترتيبات مع أعضاء مجلس الإدارة، أو الرئيس التنفيذي، أو الإدارة العليا أو أي من أقاربهم فيما يتعلق بأعمال الشركة. ويؤكد أعضاء مجلس الإدارة التزام الشركة الحالي والمستقبلي بأحكام المادتين ٦٩ و ٧٠ من نظام الشركات والمادة ١٨ والمادة ١٩ من لائحة حوكمة الشركات فيما يتعلق بالعقود مع الأطراف ذات العلاقة. كما تؤكد الشركة بأنه، بخلاف ما ذكر أعلاه، لا يوجد أية تعاملات تجارية مع أي من أعضاء مجلس الإدارة أو الرئيس التنفيذي أو الإدارة العليا أو من يمتلك حصة ٥٪ أو أكثر من أسهم الشركة أو أي من أقاربهم ممن له أو لهم مصلحة مادية مباشرة أو غير مباشرة في هذه التعاملات، كما لا توجد أي صلاحيات تعطي أي منهم حق التصويت على هذه التعاملات.

٧-١٠ الممتلكات المهمة المملوكة أو المستأجرة من قبل الشركة

تمتلك الشركة خمس قطع أراضي متفاوتة المساحة وفق التالي:

جدول رقم (٧٠): الأراضي المملوكة للشركة

اسم الأرض/ الموقع	المساحة (متر مربع)	رقم الصك	الاستخدامات	تفاصيل الرهونات
١ أرض الخبر	٩٣٠	٦١	مؤجرة ^١	مرهونة لصالح صندوق التنمية الزراعية
٢ أرض عنيزة	٤,٩٨٠	٢٩٢٨	أرض فضاء	غير مرهونة
٣ أرض أبو عريش/ منطقة جيزان	١٣٢,٠٠٠	١٦	أرض فضاء	غير مرهونة
٤ أرض مزرعة الأسماك/ القطيف	٥٠,٠٠٠	٤١	مقام عليها مزرعة الأسماك المتوقفة	مرهونة لصالح صندوق التنمية الزراعية
٥ أرض محل شارع الضباب/ الرياض	٥٦٥	١٠٤٤/١	مقام عليها محل شارع الضباب بالرياض	غير مرهونة

١ أرض الخبر مؤجرة على السيد/ إبراهيم حمزة طرابزونى لمدة خمسة عشر عاماً تنتهي في ١/٧/٢٠١٩م، وقد أقام عليها المستأجر عمارة سكنية ستؤول ملكيتها للشركة بعد انتهاء مدة العقد المصدر: إدارة الشركة.

وقد حصلت الشركة على أرض عنيزة مجاناً كمنحة من عضو مجلس الإدارة السابق الشيخ علي التميمي يرحمه الله، وهذه الأرض ليس عليها أي إنشاءات وليست في منطقة تجارية وتبعد عن مدينة عنيزة حوالي ٩ كيلومترات. أما بالنسبة لأرض أبي عريش، فقد قامت الشركة بشرائها بمبلغ ٣,١ مليون ريال في العام ١٤٠٣هـ (١٩٨٣م) لغرض توسعة مرافق وفرع جازان، ولم تقم باستخدامها منذ ذلك الوقت خصوصاً بعد اختراق طريق صيبا - أبو عريش لها وتقسيمها إلى جزء شمالي، بطول ٢٤٧م وعرض ٤٤م، وجنوبي بطول ٧٢٣م وعرض ٤٤م، وقامت الشركة بتحويل جزء منها من أرض زراعية إلى سكنية تمهيداً لاستثمارها مستقبلاً. بالبيع وتأجير جزء منها في حالة عدم الحاجة لاستغلالها لتوسيع مرافق وفرع جازان.

وتتوه الشركة إلى أنها توقفت عن تشغيل مزرعة الأسماك على أرض مزرعة الأسماك بالقطيف في العام ١٩٩٨م بسبب وجود مشكلة تجمع مياه السيول، وتقتصر العمليات الحالية على إنتاج بسيط ومبيعات غير جوهريّة من أسماك الزينة (٨٠ ألف ريال عام ٢٠١٠م). وتدرس الشركة حالياً إمكانية تشغيل المزرعة باستخدام تقنية جديدة تسمى «نظام تدوير المياه المغلقة» بحيث يمكن تشغيل المزرعة دون الحاجة إلى تصريف أي مياه خارجها، ولكن الشركة لا تضمن نجاح هذه الدراسة. وفي هذه الحالة فإن الشركة لن تقوم بتشغيل المزرعة لحين إيجاد حل اقتصادي لتصريف مياه السيول أو ظهور تقنية أخرى قابلة للتطبيق. وتحتمل الشركة حالياً مصروفات سنوية تتمثل في التأمين والصيانة وراتب عمال الحراسة والصيانة، وقد بلغت هذه المصروفات في العام ٢٠١٠م مبلغ ١٠٣ ألف ريال. علماً بأن القيمة الدفترية للإنشاءات والتجهيزات على الأرض تبلغ (صفر) ريال. وقد أبرمت الشركة عدة عقود إيجار لاستئجار عدة مواقع لمركز الشركة الرئيسي وفروعها ومحلات التجزئة. ويبين الجدول التالي المواقع الخاصة بالمركز الرئيسي ومزارع الريان والفروع المستأجرة أو طور التأجير حالياً:

جدول رقم (٧١): المواقع المستأجرة من قبل الشركة

الموقع	المدينة	المالك	المساحة	انتهاء العقد	مبلغ الإيجار (ريال)
المركز الرئيسي للشركة	الدمام	المؤسسة العامة للخطوط الحديدية	٧١٧٩٤ م ^٢	١٤٤٥/١٢/٣٠ هـ	٤٠٢,٠٤٨
أرض مزرعة البحر الأحمر	الحريضة (عسير)	وزارة الزراعة	٧,٥٠٠ دونم ^١	٢٠١٤/١١/٣٠ م	٧,٥٠٠
أرض مزرعة عمق	عمق (عسير)	وزارة الزراعة	١٣,٣٢٨ دونم	١٤٤٤/٩/١١ هـ	١٣,٣٢٨
فرع مدينة الرياض	الرياض	وزارة الزراعة	٦٣٦٤ م ^٢	بدون	بدون
فرع مدينة جدة	جدة	وزارة الزراعة	٥٠٠٠ م ^٢	بدون	بدون
فرع مدينة جيزان	جيزان	أمانة منطقة جازان	١٢٣٤٧ م ^٢	١٤٣١/١١/١٥ هـ	١١٧,٢٢٠
أرض مستودع الخالدية	الدمام	المؤسسة العامة للخطوط الحديدية	٣٥٢٥ م ^٢	١٤٣٦/١١/٢٣ هـ	٤١,٨٠٧

١ دونم = ١٠٠٠ م^٢
المصدر: إدارة الشركة.

وتبلغ القيمة الإيجارية للأرض المقام عليها المركز الرئيسي للشركة بمبلغ ٤٠٢,٠٤٨ ريال سعودي علماً بأن الشركة قد علمت برغبة المالك (المؤسسة العامة للخطوط الحديدية) بيع الأرض. وقد أبدت الشركة رغبتها بشراء قطعة الأرض كما أبدى المالك استعدادها لبيع الأرض المشار إليها إلى شركة الأسماك لعلمه بأهمية الأرض لأعمال الشركة. وقد قرر مجلس الإدارة في اجتماعه بتاريخ ١٧/٤/٢٠١٧ هـ (الموافق ٢٣/٤/٢٠٠٨ م) شراء هذه الأرض مقابل مبلغ ٣٩,٢٤٥,٩٨٢ ريال سعودي، وأصدر خطابه رقم ٠٨/٢٧٨ وتاريخ ١٤٢٩/٥/٢٠ هـ (الموافق ٥/٥/٢٠٠٨ م) للمؤسسة العامة للخطوط الحديدية لإبلاغها بذلك. كما قامت الشركة بإصدار خطابي ضمان من البنك الأهلي التجاري يمثلان ما نسبته ٥٠٪ من قيمة الأرض، وذلك حسب طلب المؤسسة العامة للخطوط الحديدية. وقد حصلت الشركة على خطاب تمديد موافقة المؤسسة العامة للخطوط الحديدية رقم ١١١٢٢/٣١ وتاريخ ١٤٣١/١٢/٢٩ هـ لمدة ستة أشهر من تاريخه (نتهي في ١٤٢٢/٦/٢٨ هـ) وتعمل الشركة حالياً على تجديد هذا الخطاب، ولا تعتقد الشركة أن هناك احتمال لعدم تجديده. وقد أشار خطاب التجديد إلى أنه في حالة عدم تجاوب الشركة خلال المهلة الممنوحة فسوف تقوم المؤسسة بتطبيق المادة رقم (١١) من إجراءات البيع والتي تنص على أنه يحق للمؤسسة في حالة عدم الوصول إلى اتفاق مع المستأجر طرح الأرض وما عليها من منشآت للبيع بمزايدة عامة، ويمكن للمستأجر الدخول في المزايدة، ويراعى عند إعلان البيع إيضاح أن الأجرة سوف تعود للمالك الجديد بعد البيع. وسوف تكون عملية سداد القيمة من صافي متحصلات الاكتتاب في أسهم حقوق الأولوية المتمثلة في نشرة الإصدار هذه (يرجى مراجعة قسم «استخدام متحصلات الاكتتاب»)- علماً بأن الأرض المقام عليها المركز الرئيسي للشركة تحتوى على إنشاءات قامت الشركة بعملها شاملة مكاتب الإدارة ومصنع القيمة المضافة والمستودعات الجافة والباردة ومصنع البوليسترين وإسكان العاملين.

أما بالنسبة لمحللات التجزئة فهي موزعة على مناطق ومحافظات المملكة المختلفة وفق الجداول التالية:

جدول رقم (٧٢): محلات التجزئة بالمنطقة الشرقية

المحل/الموقع	المساحة م ^٢	المالك	القيمة الإيجارية السنوية بالريال
محل الدمام رقم (١)	١٥٠	طلال بن محمد الشريف	١٢٠,٠٠٠
محل الدمام رقم (٢)	١٢٢	عبدالله البازعي	٧٠,٠٠٠
محل الدمام رقم (١٢)	٧٨	حمد ثواب الخالدي	٦٥,٠٠٠
محل الخبر رقم (١)	٣٢٥	صلاح الطريبي	٨٥,٠٠٠
محل الخبر رقم (٣)	١٨٠	أمانة مدينة الدمام	٣٦,٠٠٠
محل الخبر رقم (٥)	٢٨٨	محمد سعيد با ببيضان	١٠٠,٠٠٠
محل حي الدوحة	٢٠٠	مؤسسة ناف	١٠٠,٠٠٠
محل حي الدانة	٨٠	فلاح مطلق المطيري	٥٠,٠٠٠
محل الأحساء (٢)	٢٨٠	سيد صادق الحداد	٦٥,٠٠٠
المجموع	٩		

المصدر: إدارة الشركة.

جدول رقم (٧٣): محلات التجزئة بالمنطقة الوسطى

المحل/الموقع	المساحة م ^٢	المالك	القيمة الإيجارية السنوية بالريال
محل شارع جرير	٤٠٠	الشركة السعودية للكهرباء	١٠٠,٠٠٠
محل العليا	٣٢٠	سعد بن صالح	٢٠٠,٠٠٠
محل الربوة	٧٩	أمانة منطقة الرياض	٢٢,٠٠٠
محل عتيقة	٩٠	أمانة منطقة الرياض	٢٠,٠٠٠

المحل/الموقع	المساحة م ^٢	المالك	القيمة الإيجارية السنوية بالريال
محل السلمانية	٢٢٨	فهد الفصن	١٤٠,٠٠٠
محل أسواق اليورومارشيه	٦٠	شركة أسواق اليورومارشيه	١٢٪ من إجمالي المبيعات
محل أسواق خضار الشمال	٢٢٨	أمانة منطقة الرياض	٢٥,١٠٨
محل البطحاء	٦٨٠	شركة المعجل	٩٠,٠٠٠
محل البديعة	١٦٨	رشود الرميح	٨٠,٠٠٠
محل الشفاء	٨٤	شركة العثيم	٤٥,٠٠٠
محل غرناطة	٩٠	عبدالله السبيعي	٥٠,٦٠٠
المجموع	١١		

المصدر: إدارة الشركة.

جدول رقم (٧٤): محلات التجزئة بالمنطقة الغربية

المحل/الموقع	المساحة م ^٢	المالك	القيمة الإيجارية السنوية بالريال
محل جدة رقم (٤)	١٧٠	وزارة الزراعة (ضمن فرع الشركة في جدة)	-
محل جدة رقم (٦)	٢٤٥	علي عبدالدايم	١٩٦,٠٠٠
محل جدة رقم (٧)	١٦٠	سالم القرشي	٩٠,٠٠٠
محل جدة رقم (٨)	٣٢٠	أحمد مخدوم	٣٠٠,٠٠٠
محل جدة رقم (٩)	٢١٠	يحيى أبو ساق	١٤٠,٠٠٠
محل جدة رقم (١٠)	١١٦	خالد الشريف	٨٠,٠٠٠
محل جدة رقم (١٣)	٧٠	شركة العثيم	١٥٪ من إجمالي المبيعات الشهرية
محل جدة رقم (١٥)	١٣٠	عمر علوي كيال	١٦٠,٠٠٠
محل جدة رقم (٢٥)	١١٢	عبدالله مصبح	٦٠,٠٠٠
محل جدة رقم (٢٦)	١٨٠	أحمد الميرابي	٧٠,٠٠٠
محل المدينة رقم (٣)	١٢٠	صالح محمود شرف	٧٠,٠٠٠
محل ينبع رقم (٢)	٥٠	شركة أسواق النجمة	١٠٪ من إجمالي المبيعات الشهرية
محل الطائف رقم (١)	٢٥٠	سامي شافي	٨٠,٠٠٠
المجموع	١٣		

المصدر: إدارة الشركة.

جدول رقم (٧٥): محلات التجزئة بالمنطقة الجنوبية

المحل/الموقع	المساحة م ^٢	المالك	القيمة الإيجارية السنوية بالريال
محل جازان	١٥٦	أمانة منطقة جازان (ضمن فرع الشركة بجازان)	-
محل بيشة رقم (١)	٧٧	حسن السبياري	١٢,٥٪ من المبيعات الشهرية
محل خميس مشيط رقم (٤)	٦٠	الجمعية الخيرية بخميس مشيط	٤٣,٠٠٠
المجموع	٣		

المصدر: إدارة الشركة.

وتقوم الشركة بمنح حق استخدام اسم الشركة إلى عدد من متعهدي الامتياز الموزعين على مناطق المملكة وخصوصاً في بعض المدن الصغيرة ، وتقوم شركة الأسماك بتمويل تلك المحلات بالمأكولات البحرية، وهذه المحلات غير مستأجرة من قبل الشركة وإنما مستأجرة من قبل متعهدي الامتياز. ويظهر الجدول رقم (٧٦) التالي تفاصيل محلات الامتياز.

جدول رقم (٧٦): محلات الامتياز

المحل/الموقع	المساحة م ^٢	متعهد الامتياز	رسوم الامتياز
محل الخرج رقم (٢) - الخرج	٧٠	عبدالله الجربوع	٤٪ من إجمالي المبيعات الشهرية
محل الخرج رقم (٣) - الخرج	٩٥	عبدالله الجربوع	٤٪ من إجمالي المبيعات الشهرية
محل بريدة رقم (١) - القصيم	٢٥٦	إبراهيم الرشودي	٤٪ من إجمالي المبيعات الشهرية

المحل/الموقع	المساحة م ^٢	متعهد الامتياز	رسوم الامتياز
محل بريدة رقم (٣) - القصيم	٢٥٠	إبراهيم الرشودي	٤٪ من إجمالي المبيعات الشهرية
محل عنيزة - القصيم	٢٢٠	إبراهيم الرشودي	٤٪ من إجمالي المبيعات الشهرية
محل الرس - القصيم	٨٠	إبراهيم الرشودي	٤٪ من إجمالي المبيعات الشهرية
محل البكيرية - القصيم	٦٠	إبراهيم الرشودي	٤٪ من إجمالي المبيعات الشهرية
محل البكيرية - القصيم	٦٠	إبراهيم الرشودي	٤٪ من إجمالي المبيعات الشهرية

المصدر: إدارة الشركة.

ويتمثل الغرض الرئيسي من عقود الإيجار في استخدام المواقع للقيام بأعمال الشركة على الوجه الأمثل، لا سيما استئجار مواقع لفروع الشركة ومحلات التجزئة. وجميع عقود الإيجار للمواقع المشار إليها أعلاه هي عقود سنوية، يحدد أغلبها تلقائياً، ما لم يخطر المؤجر أو الشركة أحدهما الآخر بعدم الرغبة في التجديد قبل انتهاء مدة الإيجار السارية. وحسب علم الشركة، فإنه لا يوجد حالياً أي من أعضاء مجلس إدارتها أو مدراءها التنفيذيين أو من يملك حصة ٥٪ أو أكثر من أسهم الشركة أو أي من أقاربهم له أملاك عقارية مؤجرة على الشركة. ويحكم عقود الإيجار القوانين السارية في المملكة العربية السعودية، ويتم حل النزاعات بالطرق الودية أو عن طريق الجهات القضائية في المملكة. وجميع العقود الإيجارية سارية المفعول كما في تاريخ هذه النشرة.

جدول رقم: (٧٧): القوارب المملوكة للشركة وأحجامها كما في ٣٠ مارس ٢٠١١م

المنطقة	قوارب بحجم (٤-٨,٥ متر)	قوارب بطول (١٩,٥م)	المجموع
الخليج العربي	٤	٦	١٠
البحر الأحمر	١١	١٤	٢٥
المجموع	١٥	٢٠	٣٥

المصدر: إدارة الشركة.

أما بالنسبة للقوارب التي تمتلكها الشركة فتظهر في الجدول رقم (٧٧) وعددها خمسة وثلاثون قارباً. وتعمل هذه القوارب حالياً في صيد الأسماك والربيان، علماً بأن عدداً من هذه القوارب تشغل من قبل صيادين تم الاتفاق معهم على سداد إيجار للشركة لغطي التكاليف التشغيلية، مع أحقية الشركة في شراء الكميات المصطادة بسعر الجملة (يرجى مراجعة قسم «العقود الجوهرية»). علماً بأن شركة الأسماك امتلكت في السابق عدداً من القوارب الحديدية التي تعمل بطريقة الصيد بالجرف، وقد قامت بالتخلص من جميع هذه القوارب عن طريق البيع بسبب انتهاء عمرها الافتراض وعدم القدرة على تشغيلها بسبب الحضر المفروض على الصيد بالجرف. ويظهر الجدول رقم (٧٨) أدناه تفاصيل لجميع هذه القوارب الحديدية.

جدول رقم: (٧٨): بيان بجميع القوارب الحديدية التي امتلكتها الشركة

اسم القارب	السعة من الصيد ^١	سنة الشراء	كلفة الشراء (ألف ريال)	سنة البيع	قيمة البيع
درعية ١	٤٠ طن	١٩٨٢م	٤,٣٢٢	١٩٩٩م	٦ مليون ريال للقوارب الأربعة
درعية ٢	٤٠ طن	١٩٨٢م	٤,٣٢٢	١٩٩٩م	
درعية ٣	٤٠ طن	١٩٨٢م	٤,٤٨١	١٩٩٩م	
درعية ٤	٤٠ طن	١٩٨٢م	٤,٤٨١	١٩٩٩م	
درعية ٧	١٥٠ طن	١٩٨٧م	٤,٧٦١	٢٠٠٣م	١١,٣ مليون ريال للقوارب الستة
درعية ٨	١٥٠ طن	١٩٨٧م	٤,٧٦١	٢٠٠٣م	
درعية ٩	١٥٠ طن	١٩٨٧م	٤,٧٦١	٢٠٠٣م	
درعية ١٠	٢٢٦ طن	١٩٩٠م	٦,٩٠٨	٢٠٠٣م	
درعية ١١	٢٢٦ طن	١٩٩٠م	٦,٩٠٨	٢٠٠٣م	
درعية ١٢	٢٢٦ طن	١٩٩٠م	٦,٩٠٨	٢٠٠٣م	
سروات ٦	٤٥٠ طن	١٩٩١م	١٣,١٢٠	٢٠١١م	٢٦٠ ألف ريال للقاربين
سروات ٧	٤٥٠ طن	١٩٩١م	١٣,١٢٠	٢٠١١م	

١ السعة القصوى من الصيد في الرحلة الواحدة من الأسماك و/أو الربيان

المصدر: الشركة

١٠-١ عقود خدمات أعضاء المجلس والرئيس التنفيذي

لم يبرم أي من أعضاء مجلس الإدارة عقد خدمات ولا يعتزم حالياً إبرام أي عقد خدمة أو عقد عمل مع الشركة، وبشكل عام، تتضمن العقود النمطية لموظفي الشركة والرئيس التنفيذي مزايا والتزامات التعاقد شاملة تفاصيل الأجر الشهري وبدل السكن وبدل الانتقال والتغطيات التأمينية للموظف والإجازات السنوية. وقد بلغ مجموع تعويضات أعضاء مجلس الإدارة ١٨٦ ألف ريال سعودي خلال عام ٢٠١٠م، و مبلغ ١٩٧ ألف ريال سعودي خلال عام ٢٠٠٩م، ومبلغ ١٧٨ ألف ريال سعودي خلال عام ٢٠٠٨م. ولم يتقاضى الأعضاء أي مكافآت سنوية أو بدل مصروفات السفر والتنقل والإقامة خلال الأعوام المذكورة وإنما اقتصر التعويض على بدل حضور اجتماعات المجلس واجتماعات اللجان المنبثقة عنه. وبلغ إجمالي التعويضات والمكافآت المدفوعة للإدارة التنفيذية ٢,١٨٦,٠٠٠ ريال سعودي خلال عام ٢٠١٠م و ٢,٤٠١,٩٠٠ ريال سعودي خلال عام ٢٠٠٩م و ٢,٢٧٢,١٩٦ ريال سعودي خلال عام ٢٠٠٨م. علماً بأن المكافآت والتعويضات، وفقاً للفقرة (هـ) من المادة (٩) من لائحة حوكمة الشركات الصادرة عن هيئة السوق المالية تشمل الرواتب والأجور والبدلات والأرباح وما في حكمها، والمكافآت الدورية أو السنوية المرتبطة بالأداء والخطم التحفيزية قصيرة أو طويلة الأجل، وأي مزايا عينية أخرى.

١٠-٩ الأصول خارج المملكة العربية السعودية

لا يوجد لدى الشركة أي أصول خارج المملكة.

١٠-١٠ الموجودات غير الملموسة

لقد قامت الشركة بتسجيل شعارها والعلامات التجارية المملوكة لها أو في طور تسجيلها. ولمزيد من التفاصيل، فضلاً أنظر قسم «العلامات التجارية» الموضح أدناه.

١٠-١١ العقود الجوهرية

١٠-١١-١ عقود إيجار مواقع

في ١/١٤٢١/١هـ، تم التوقيع بين المؤسسة العامة للخطوط الحديدية («المؤسسة») والشركة السعودية للأسماك على عقد تأجير قطعة الأرض رقم ١٦ بالمخطط ٢٠٠٦ KB (والمقام عليها حالياً المقر الرئيسي ومرافق الإنتاج والتخزين وسكن العاملين) الواقعة في مدينة الدمام والبالغ مساحتها ٣١,٧٩٤,٧١ متر مربع. والتزمت شركة الأسماك في العقد الموقع أن تدفع للمؤسسة في بداية كل سنة تأجيرية إيجاراً سنوياً قدره ٤٠٢,٠٤٨,١٣ ريال سعودي بواقع ٦٠,٥ ريال للمتر المربع وذلك دون حاجة لأي مطالبة من أن نوع كانت. وقدمت شركة الأسماك ضماناً بنكيًا يعادل قيمة إيجار سنة تعاقدية غير مشروط وغير قابل للإلغاء سارياً طيلة مدة العقد وحتى نهايته. وإذا تأخرت شركة الأسماك عن دفع الإيجار للمؤسسة، يحق للمؤسسة مصادرة الضمان البنكي استيفاءً للإيجار مع إخطار شركة الأسماك بضرورة تقديم ضمان جديد بنفس القيمة والشروط قبل شهرين من انتهاء السنة التعاقدية التي جرى خلالها مصادرة الضمان، وإذا لم تلتزم شركة الأسماك بذلك يحق للمؤسسة فسخ العقد في نهاية السنة التعاقدية دون سابق إنذار. مع إلزام شركة الأسماك بإخلاء الأرض والزماتها بدفع أي تعويضات تترتب على ذلك. ومدة العقد هي ٢٥ سنة تبدأ من ١/١٤٢١/١هـ وتنتهي بنهاية يوم ٢٠/١٢/١٤٤٥هـ. ويجوز لشركة الأسماك تأجير الأرض موضع العقد أو المنشآت المقامة عليها كلياً أو جزئياً للغير بشرط أن يوثق هذا التصرف لدى المؤسسة. وتلتزم شركة الأسماك بإعادة الأرض المؤجرة إلى المؤسسة خالية من أي التزامات أو حقوق للغير وذلك في موعد لا يتجاوز تاريخ انتهاء العقد.

كما قامت الشركة بالتأجير لمؤسسة عبدالله العجلان للمقاولات جزء من قطعة الأرض رقم (١٦) بالمخطط ٢٠٠٦ KB الواقعة في مدينة الدمام والبالغ مساحتها ٦٨٠٠ متر مربع وذلك لمدة ١٥ سنة تبدأ من تاريخ ٢١/٩/٢٠٠٩م بمبلغ ٢٥٠,٠٠٠ ريال سنوياً. وأجرت الشركة أيضاً لمؤسسة عبدالله العجلان للمقاولات الدور الأرضي من المبنى الإداري المشيد على قطعة الأرض المذكورة أعلاه بمساحة ١١٥٠ متر مربع بمبلغ ٣٠٠,٠٠٠ ريال سنوياً إضافة إلى المساحة الخلفية بمساحة ٤٣٩٩ متر مربع بمبلغ ١٠٠,٠٠٠ ريال سنوياً وذلك لمدة ١٥ سنة تبدأ من تاريخ ٢١/٩/٢٠٠٩م.

١٠-١١-٢ عقود تأجير قوارب

كما أجرت الشركة ٣٣ قارباً من أصل ٣٥ بموجب عقود تمنح شركة الأسماك أحقية شراء الكميات التي يتم صيدها بسعر الجملة من المستأجرين. وتقتضي ترتيبات تأجير هذه القوارب أن تؤجر بالعمالة الخاصة بها والبالغ عددهم ٩٤ عاملاً كما في ٣١ ديسمبر ٢٠١٠م، وهذه العقود هي:

١. مذكرة تفاهم مع السيد سامي محمد عبدالله بتاريخ ٠٦/٠٨/٢٠٠٨م ولمدة سنتين قامت الشركة بموجبها بتسليمه ١١ قارباً مقابل ٣٠٠٠ ريال سعودي شهرياً للقارب المستعمل و ٤٠٠٠ ريال للقارب الجديد، ويتحمل السيد سامي محمد عبدالله تكاليف الصيانة والتأمين وما سواه، ولا تتحمل الشركة أي تكاليف إضافية للقوارب. وهذه المذكرة ما زالت سارية المفعول وهي تجدد سنوياً بنفس الشروط ولم يبلغ أي من الطرفين رغبته بإنهاء هذه المذكرة.
٢. عقد تأجير مع السيد عصام بن علي بن أحمد الحسين بتاريخ ٠٦/٠٤/٢٠١٠م لمدة ٥ سنوات بدأ من ١٥/٠٥/٢٠١٠م لتأجيره قاربين بقيمة ٨٤,٠٠٠ ريال ريال سنوياً
٣. عقد تأجير مع السيد ماجد يوسف الجمود بتاريخ ٠١/٠٢/٢٠١٠م لمدة ٣ سنوات بدأ من ٠١/٠٢/٢٠١٠م لتأجيره ٦ قوارب بقيمة ٥٤,٠٠٠ ريال سنوياً. علماً بأن هذا العقد يجدد تلقائياً على أساس سنوي، ولا يزال العقد ساري المفعول حالياً.
٤. عقد تأجير مع مؤسسة الوكيل لصيد الأسماك بتاريخ ٢٢/٠٢/٢٠١٠م لمدة ٥ سنوات بدأ من ٠١/٠٤/٢٠١٠م لتأجير ١٤ قارباً بقيمة ٧٨,٠٠٠ ريال سنوياً للقارب الواحد. علماً بأن هذا العقد يجدد تلقائياً على أساس سنوي، ولا يزال العقد ساري المفعول حالياً.

ولدى الشركة عدة عقود جوهرية تنظم علاقاتها بالموردين ومقدمي الخدمات بشكل عام. وأبرز تلك العقود ما يلي:

١. عقد توريد مع مطبعة هادي لتوريد مطبوعات موقع بتاريخ ٢٠٠٠/٤/١م لمدة سنة، وتدفع المبالغ المستحقة على أساس الفواتير المحررة من مطبعة هادي مقابل كل طلبية. ويجدد هذا العقد تلقائياً لفترة مماثلة، وما يزال التعامل قائماً والعقد ساري المفعول حالياً.
٢. عقد توزيع مع شركة المجدوعي موقع بتاريخ ٢٠٠٨/١١/١٧م، لتوفير خدمات التوزيع تتولى فيه شركة المجدوعي أعمال توزيع ونقل المنتجات بين مرافق وفروع ومحلات الشركة، على أن تكون القيمة الإجمالية الشهرية للخدمات موضوع العقد لعدد ٢٧ شاحنة مبلغاً وقدره ٣٧١,٠٠٠ ريال سعودي. ويجدد هذا العقد تلقائياً لفترة مماثلة، وما يزال التعامل قائماً والعقد ساري المفعول حالياً.
٣. عقد توريد مكتبة جرير لتوريد كمبيوترات ومعدات مكتبية موقع بتاريخ ٢٠٠٠/٠٦/٠١م لمدة سنة. تدفع المبالغ المستحقة على أساس الفواتير المحررة من مكتبة جرير مقابل كل طلبية. ويجدد هذا العقد تلقائياً لفترة مماثلة، وما يزال التعامل قائماً والعقد ساري المفعول حالياً.
٤. عقد توريد مع شركة التقدم للخدمات البترولية (غالنف) لتوريد الزيوت والمشتقات البترولية موقع بتاريخ ٢٠٠١/١٠/١م لمدة سنة، تدفع المبالغ المستحقة على أساس الفواتير المحررة من شركة التقدم للخدمات البترولية. ويجدد هذا العقد تلقائياً لفترة مماثلة، وما يزال التعامل قائماً والعقد ساري المفعول حالياً.
٥. عقد توريد مع مؤسسة جمال داوود المهيدب التجارية لتوريد مواد لاصقة وقفازات وكممات وأغطية رأس موقع بتاريخ ٢٠٠٠/٥/١م لمدة سبعة سنوات، تدفع المبالغ المستحقة على أساس الفواتير المحررة من مؤسسة جمال داوود المهيدب التجارية مقابل كل طلبية. هذا العقد ساري المفعول حالياً بعد أن تم تجديده.
٦. عقد توريد مع شركة عبد الله هاشم للمعدات واللغازات الصناعية المحدودة لتوريد غازات صناعية ومعدات أخرى بتاريخ ٢٠٠٠/١٢/٢م لمدة سنة، ويتراوح بدل تعبئة الأسطوانة ما بين (٢٠) ريال سعودي و (٢٢٤٨) ريال سعودي بحسب حجم الأسطوانة. ويجدد هذا العقد تلقائياً لفترة مماثلة، وما يزال التعامل قائماً والعقد ساري المفعول حالياً.
٧. عقد توريد مع شركة تصنيع مواد التعبئة والتغليف (فيبكو) لتوريد أكياس بلاستيكية موقع بتاريخ ٢٠٠٠/٤/١م لمدة سنة، تدفع المبالغ المستحقة على أساس الفواتير المحررة من شركة فيبكو مقابل كل طلبية. ويجدد هذا العقد تلقائياً لفترة مماثلة، وما يزال التعامل قائماً والعقد ساري المفعول حالياً.
٨. عقد توريد مع الشركة الشرقية لصناعات الكراتين (إيسترن باك) لتوريد الكراتين موقع بتاريخ ٢٠٠٠/١/٨م لمدة سنة، تدفع المبالغ المستحقة على أساس الفواتير المحررة من شركة إيسترن باك مقابل كل طلبية. ويجدد هذا العقد تلقائياً لفترة مماثلة، وما يزال التعامل قائماً والعقد ساري المفعول حالياً.
٩. عقد بيع مع شركة كنوز للخدمات الصناعية موقع بتاريخ ٢٠٠٠/٥/٧م لمدة سنة بحيث تبيع شركة الأسماك إلى شركة كنوز الكميات المتبقية من الكرتون والورق والأكياس بمبلغ ٢٣٠ ريال للطن. ويجدد هذا العقد تلقائياً لفترة مماثلة، وما يزال التعامل قائماً والعقد ساري المفعول حالياً.
١٠. عقد مع شركة العربية للبرامج المعلوماتية موقع بتاريخ ٢٠١٠/٠١/١٠م لمدة سنة لتأمين صيانة ودعم البرامج المعلوماتية لدى الشركة تبلغ قيمة هذا العقد مبلغ ٢٧,٧٠٠ دولار أميركي في السنة. يجدد هذا العقد تلقائياً سنة فسنه بين الطرفين، بناءً عليه فإن التعامل ما زال قائماً والعقد ساري المفعول حالياً.
١١. عقد مع شركة إنفوتيك موقع بتاريخ ٢٠٠٩/١٢/٠٧م لمدة سنة لتأمين صيانة ودعم البرامج المعلوماتية لدى الشركة تبلغ قيمة هذا العقد مبلغ ٧,٦٥٠ دولار أميركي في السنة. ويجدد هذا العقد تلقائياً لفترة مماثلة، وما يزال التعامل قائماً والعقد ساري المفعول حالياً.
١٢. عقد مع شركة نور نيت موقع بتاريخ ٢٠٠٦/٠٨/٠٧م لمدة ٣ سنوات لتأمين خدمات الإنترنت للشركة وتركيب مختلف اللوازم لتشغيل الخدمة تبلغ قيمة هذا العقد مبلغ ٧٧,٣٥٠ ريال في السنة. ويجدد هذا العقد تلقائياً لفترة مماثلة، وما يزال التعامل قائماً والعقد ساري المفعول حالياً. ويجدد هذا العقد تلقائياً لفترة مماثلة، وما يزال التعامل قائماً والعقد ساري المفعول حالياً.
١٣. عقد مع مؤسسة على حسن كبير التجارية موقع بتاريخ ٢٠٠٨/٠٤/٠١م لمدة سنة وذلك لشراء أسماك المؤسسة في سوق القطيف تدفع المبالغ المستحقة على أساس الفواتير المحررة من مؤسسة على حسن كبير التجارية مقابل كل طلبية. ويجدد هذا العقد تلقائياً لفترة مماثلة، وما يزال التعامل قائماً والعقد ساري المفعول حالياً.
١٤. عقد مع مؤسسة سعيد مهدي آل سليس التجارية موقع بتاريخ ٢٠٠٥/٠٨/٠١م لمدة سنة وذلك لشراء أسماك المؤسسة في سوق القطيف تدفع المبالغ المستحقة على أساس الفواتير المحررة من مؤسسة سعيد مهدي آل سليس التجارية مقابل كل طلبية. ويجدد هذا العقد تلقائياً لفترة مماثلة، وما يزال التعامل قائماً والعقد ساري المفعول حالياً.
١٥. عقد مع شركة ساحل المدينة للمنتجات الغذائية موقع بتاريخ ٢٠٠٦/٠٦/٠١م لمدة سنة تشتري بموجبه كافة مخلفات الأسماك والأحياء المائية الأخرى الناشئة عن مصنع الشركة بمدينة الدمام بقيمة (١٥) ريال لكل طن من المخلفات. ويجدد هذا العقد تلقائياً لفترة مماثلة، وما يزال التعامل قائماً والعقد ساري المفعول حالياً.
١٦. اتفاقية مع المركز الإنشائي السعودي للمقاولات (السيد عبد الفتاح محمد) موقعة بتاريخ ٢٠٠٨/٠٤/١٥م لبيعه الكراتين المستعملة بموقع الشركة وذلك بمبلغ ١٥٠ ريال للطن الواحد. ويجدد هذا العقد تلقائياً لفترة مماثلة، وما يزال التعامل قائماً والعقد ساري المفعول حالياً.
١٧. عقد مع شركة مجموعة العجو للتجارة موقع بتاريخ ١٩٩٨/٠٣/٣٠م لتأمين صيانة للألات التصوير بقيمة إجمالية وقدرها ٤,٨٥٠ ريال لمدة سنة. ويجدد هذا العقد تلقائياً لفترة مماثلة، وما يزال التعامل قائماً والعقد ساري المفعول حالياً.
١٨. عقد مع مؤسسة بيت الرياض بتاريخ ١٩٩٩/١٠/٠٩م لشراء آلات نقد (كاشير) وتوفير التوصيلات والمواد الأخرى للتشغيل إضافة إلى تجهيز البرامج التشغيلية بمبلغ وقدره ٦٨٠,٠٠٠ ريال شاملة لكافة الأعمال التشغيلية والفنية والمواد المطلوبة لتفعيل تلك الأجهزة كما تقوم المؤسسة بصيانة هذه المعدات. ويجدد هذا العقد تلقائياً لفترة مماثلة، وما يزال التعامل قائماً والعقد ساري المفعول حالياً.
١٩. عقد استشارات قانونية مع مكتب الحامي الدكتور عادل عبدالعزيز الحمام محامون ومستشارون قانونيون موقع بتاريخ ٢٠٠٦/١١/٠١م لتقديم كافة الاستشارات القانونية المطلوبة من الشركة بقيمة ٩٠,٠٠٠ ريال سنوياً وقد جدد هذا العقد حتى نهاية العام ٢٠١١م.
٢٠. اتفاقية مع شركة مايكروسوفت بتاريخ ٢٠٠٧/١١/١٩م لتأمين خدمات معلوماتية وبرامج للشركة بمبلغ ٨١,٥٠٠ ريال سنوياً. ويجدد هذا العقد تلقائياً لفترة مماثلة، وما يزال التعامل قائماً والعقد ساري المفعول حالياً.
٢١. اتفاقية شركة العربية للبرامج المعلوماتية تاريخ ٢٠١٠/٠١/١٠م لمدة سنة لتأمين خدمات وبرامج معلوماتية (Infor/BaaN) بمبلغ ٢٧,٧٠٠ دولار أميركي. ويجدد هذا العقد تلقائياً لفترة مماثلة، وما يزال التعامل قائماً والعقد ساري المفعول حالياً.

طلبات وحدود ائتمان مع الموردين

لدى الشركة عدة طلبات وحدود ائتمان مع موردين ومقدمي خدمات وفق التالي:

جدول رقم (٧٩): طلبات وحدود الائتمان مع الموردين ومقدمي الخدمات

الشركة	الغرض من الائتمان
١ شركة ماتيتو العربية للتصنيع	توريد معدات تنقية وتحليه المياه
٢ شركة عمر قاسم العيسائي وشركاه المحدودة	توريد مواد غذائية
٣ شركة سعيد محمد عبيد بن زفر وشركاه المحدودة	توريد مواد كيميائية مختلفة
٤ شركة سعيد محمد عبيد بن زفر وشركاه المحدودة	توريد مواد غذائية وزيوت
٥ شركة أحمد الريس وإخوانه (ذات مسؤولية محدودة)	صيانة آلات
٦ شركة الزهراني التجارية	توريد معدات مختلفة
٧ المؤسسة العامة للتجارة	توريد مواد بناء مختلفة
٨ مؤسسة جمال الجاسم للإلكترونيات	توريد إلكترونيات
٩ شركة أركوما - وكالة الجزيرة العربية التجارية	توريد مواد غذائية ومواد تعبئة
١٠ شركة الزهراني للصيانة الصناعية المساهمة	تقديم خدمات الصيانة الصناعية
١١ مؤسسة القاضي التجارية	توريد معدات تبريد وقطع غيار
١٢ شركة عالم الغذاء	توريد أنواع مختلفة من البهارات
١٣ مؤسسة فؤاد الفضلي للتجارة	توريد معدات مختبرات
١٤ المصنع السعودي لأوعية الألمنيوم	توريد أطباق الألمنيوم
١٥ شركة المركز السعودي لقطع الغيار المحدودة	توريد قطع غيار معدات ثقيلة
١٦ شركة الزاهد للتراكتورات	توريد قطع غيار معدات ثقيلة
١٧ شركة أصباغ هاميل	توريد دهانات
١٨ مؤسسة ميث العالمية لتجارة المواد الصناعية والصيانة	توريد مواد صناعية
١٩ مؤسسة باجزر للتجارة	توريد معدات ومواد مختلفة
٢٠ شركة العرجي للتجارة	توريد مواد بناء
٢١ شركة عبد الله أبو نيان التجارية	توريد مواد صناعية
٢٢ مجموعة عبد الله فهد	توريد الحواسيب الإلكترونية ومستلزماتها
٢٣ عبد اللطيف جميل	توريد قطع غيار وصيانة
٢٤ شركة الفوزان للعدد والادوات	توريد قطع غيار
٢٥ شركة يوسف بن أحمد كانو	خدمات نقل بحري
٢٥ شركة العيسائي وشركاه	توريد قطع غيار وصيانة

المصدر: إدارة الشركة.

وتؤكد الشركة أنه لا يوجد أي علاقة تربط ما بين أي من أعضاء مجلس الإدارة والإدارة التنفيذية وأي من الموردين ومقدمي الخدمات المذكورين أعلاه.

١٢-١٠ مراجعو الحسابات

لقد تم إعداد البيانات المالية المراجعة للسنوات المالية المنتهية في ٢١ ديسمبر ٢٠٠٨م و ٢٠٠٩م و ٢٠١٠م ، والإيضاحات المرفقة بها ، والتي تم إدراجها في النشرة وفقاً لمعايير المحاسبة الصادرة عن الهيئة السعودية للمحاسبين القانونيين. وقد تمت مراجعتها من قبل ديلويت أند توش بكر أبو الخير وشركاهم - محاسبون قانونيون. وتقوم الشركة بإصدار قوائمها المالية بالريال السعودي.

١٣-١٠ استمرار الأنشطة

باستثناء عمليات الصيانة الدورية المجدولة مسبقاً ، لم يحدث أي توقف لعمليات أنشطة الشركة في الإثني عشر شهراً الذي سبق تاريخ هذه النشرة ، ولا يزعم أعضاء مجلس الإدارة أو الإدارة التنفيذية إجراء أي تغيير جوهري في طبيعة أنشطة الشركة ، ولا يوجد أي تغيير جوهري سلبي في المركز المالي أو التجاري للشركة في السنتين الماليتين الماضيتين والسنة المالية الحالية حتى تاريخ هذه النشرة.

١٤-١٠ المساهمون

كما في ٢٩ يونيو ٢٠١١ م ، يمتلك أسهم الشركة الأطراف التاليين:

جدول رقم (٨٠): ملكية المساهمين الرئيسيين وملكية الجمهور

الاسم	عدد الأسهم	نسبة الملكية
صندوق الاستثمارات العامة	٨,٠٠٠,٠٠٠	%٤٠
صاحب السمو الملكي / الأمير متعب بن عبدالعزيز آل سعود	٤,٣٠٠,٠٠٠	%٢١,٥
إجمالي أسهم المساهمين الرئيسيين	١٢,٣٠٠,٠٠٠	%٦١,٥
أسهم أعضاء مجلس الإدارة مجتمعين	١٠,٦٥٠	%٠,٠٥
الجمهور	٧,٦٨٩,٣٥٠	%٣٨,٤٥
إجمالي جميع الأسهم	٢٠,٠٠٠,٠٠٠	%١٠٠

المصدر: تداول كما في نهاية يوم تداول ٢٩ يونيو ٢٠١١ م.

وتظهر سجلات تداول المنشورة كما في تاريخ إصدار هذه النشرة بأنه لا يوجد مساهم يمتلك ما يصل أو يزيد على ٥% من أسهم الشركة باستثناء المساهمين الرئيسيين الوارد ذكرهم في الجدول (٨٠) أعلاه.

١٥-١٠ التأمين

لدى الشركة عدد من بوالص التأمين تغطي مخاطر مختلفة، سواءً متعلقة بالتملكات أو السيارات أو المسؤولية العامة أو توقف الآلات أو الحوادث الشخصية أو البحرية، وجميع هذه البوالص تخضع للتجديد الدوري كما تقيده إدارة الشركة.

١٦-١٠ العلامات التجارية

قامت الشركة بتسجيل شعارين يعلو كل منهما كلمة «الأسماك» وأدناه كلمة "Alasmak" بالحروف اللاتينية. كما قامت الشركة بتسجيل الشعارين كعلامات تجارية وفقاً لنظام العلامات التجارية الصادر بالمرسوم الملكي رقم م/٢١ وتاريخ ١٤٢٣/٥/٢٨هـ والمبني على قرار مجلس الوزراء رقم (١٤٠) وتاريخ ١٤٢٣/٥/٢٦هـ ولائحته التنفيذية الصادرة بالقرار الوزاري رقم ١٧٢٣ وتاريخ ١٤٢٣/٧/٢٨هـ وتعديلاته. ويظهر الجدول أدناه العلامات التجارية التي تم تسجيلها أو في طور التسجيل على النحو التالي:

جدول رقم (٨١): العلامات التجارية المسجلة أو في طور التسجيل

اسم العلامة	الدولة	الضئة	رقم السجل	النموذج المعتمد
الأسماك Alasmak	المملكة العربية السعودية	٢٩	٦٩/٩٣٩	
الأسماك Alasmak	المملكة العربية السعودية	٢٩	٨١/٣٦٥ (جاري استكمال التسجيل)	
الأسماك Alasmak	الجمهورية اللبنانية	٢٩	٩٣٨٣٣	
الأسماك Alasmak	الجمهورية العربية السورية	٢٩	٨٥٣٢٠	
الأسماك Alasmak	الجمهورية اليمنية	٢٩	١٧٢٦٣	
الأسماك Alasmak	دولة الإمارات العربية المتحدة	٢٩	٤٣١١٧	
الأسماك Alasmak	المملكة الأردنية الهاشمية	٢٩	٧٠١٦٣	
الأسماك Alasmak	دولة الكويت	٢٩	٤٨١٢٧	
الأسماك Alasmak	جمهورية مصر العربية	٢٩	٨٥٣٢٠ (جاري استكمال التسجيل)	
الأسماك Alasmak	سلطنة عمان	٢٩	٣٠١٠٢	
الأسماك Alasmak	مملكة البحرين	٢٩	٣٢٨٥٥	
الأسماك Alasmak	دولة قطر	٢٩	جاري التسجيل	

المصدر: إدارة الشركة:

ووفقاً للأنظمة في المملكة العربية السعودية، يعتد بتاريخ تقديم طلب تسجيل حقوق فكرية في حالة ظهور أي خلاف مع أطراف أخرى. ولكن في حالة وجود أي اعتراض على التسجيل خلال فترة الاعتراض النظامية، فإن المحاكم المختصة تسمح للمعترض بأن يثبت ملكيته أو استخدامه المسبق بشتى وسائل الإثبات.

١٧-١٠ الدعاوى القضائية والنزاعات

يؤكد أعضاء مجلس الإدارة وإدارة الشركة ومستشارها القانوني المحامي الدكتور/ عادل عبد العزيز الجمال - محامون ومستشارون قانونيون بأن الشركة، وبتاريخ هذه النشرة، ليست طرفاً في أي دعوى قضائية أو إجراءات مقاضات أو إجراءات تحكيم أو إجراءات إدارية من شأنها أن يكون لها أثر سلبي جوهري على وضع الشركة ونتائج عملياتها.

١٨-١٠ الرهونات والحقوق والأعباء

يقر مجلس إدارة الشركة بعدم وجود أي رهونات أو حقوق أو أعباء على ممتلكات الشركة باستثناء الرهنين المذكورين أدناه:

جدول رقم (٨٢): الرهونات على ممتلكات الشركة

الملكية	الموقع	جهة الإثبات	الرقم	التاريخ	تفاصيل الرهن
١ أرض الخبر	الخبر	كتابة العدل	١٧٢/٧٢٥/١	١٤٣٠/٨/٢٥ هـ (الموافق ٢٠٠٩/٨/١٧ م)	لصالح صندوق التنمية الزراعية لضمان فرض توسعة مزرعة البحر الأحمر للريبيان
٢ أرض القطيف	القطيف	كتابة العدل	٢٣/٠٢/٣	١٤٣٠/٨/٢٠ هـ (الموافق ٢٠٠٩/٨/١٢ م)	لصالح صندوق التنمية الزراعية لضمان فرض توسعة مزرعة البحر الأحمر للريبيان

المصدر: إدارة الشركة

١٩-١٠ العلاقات مع البنوك

وفقاً لنظام الشركات وبناءً على النظام الأساسي للشركة، فإن لرئيس مجلس الإدارة صلاحية التوقيع نيابة عن الشركة وتمثيلها أمام الأطراف الأخرى، بما في ذلك التوقيع لدى البنوك. ولدى رئيس المجلس شركة الأسماك ومدير عام الشركة الحالي صلاحية التوقيع لدى بنوك الشركة. وتقرر الشركة بأن جميع التسهيلات الائتمانية التي لدى الشركة تم الحصول عليها من البنوك باسم الشركة. ولدى الشركة حداً للتسهيلات الائتمانية يبلغ ٥٥ مليون ريال، قامت الشركة باستخدام كامل هذه التسهيلات (كما في ٢٠١٠/١٢/٣١ م). علماً بأن هذا القرض من بنك محلي على شكل قروض قصيرة الأجل، ضمانات واعتمادات مستندية لتمويل رأس مال الشركة العامل، وهذه التسهيلات مضمونة بسندات لأمر وخطابات ضمان من صندوق الاستثمارات العامة. وبالنسبة للحسابات البنكية، فإن لدى الشركة ٢٢ حساباً بنكياً، ثمانية منها لدى البنك السعودي الفرنسي، وأربعة عشر لدى البنك الأهلي التجاري.

٢٠-١٠ العاملون والتوظيف

كما في نهاية شهر مايو من العام ٢٠١١ م فإن لدى الشركة السعودية للأسماك ٧٣٠ موظفاً يعملون في مختلف الأقسام والقطاعات الإنتاجية التابعة للشركة وبنسبة سعودية بلغت ١٥,٣٪. وهي محسوبة على أساس جميع العاملين في الشركة بما فيهم العاملون الفنيون، علماً بأن نسبة السعودة المطلوبة من الشركة هي ١٠٪ بحسب طبيعة نشاط شركة الأسماك حيث أن معظم موظفيها هم من الفنيين الذين يعملون في المصانع والصيد والاستزراع. وكانت نسبة السعودة قد بلغت ١٤,٣٪ كما في ٢٠١٠/١٢/٣١ م، وقد حصلت الشركة على شهادة سعودة صادرة من مكتب العمل بالمنطقة الشرقية بتاريخ ١٤٣٢/٤/٢٤ هـ حيث أشارت إلى أن الشركة ملتزمة بتحقيق نسبة السعودة المحددة (١٠٪). وتبنت الشركة سياسة توظيف تدعم التوجه لزيادة السعودة، إلا أنه يتبين من الجدول التالي أن الشركة قامت بالاستغناء عن عدد من العاملين وذلك لتقليص خسائرها التشغيلية. ويرتبط جميع العاملين بالشركة بعقود عمل مع الشركة وهذه العقود متوافقة مع نظام العمل والأنظمة الأخرى ذات العلاقة. علماً بأن لدى الشركة موظفون آخرون يبلغ عددهم ٩٤ عاملاً يعملون على قوارب الشركة المؤجرة للغير وفق الترتيبات المتفق عليها بتأجير القوارب مع العمالة الخاصة بها.

جدول رقم (٨٣): أعداد وتوزيع العاملين على الوظائف المختلفة

التاريخ	٣١ مايو ٢٠١١ م	٣١ ديسمبر ٢٠١٠ م	٣١ ديسمبر ٢٠٠٩ م
التوزيع والوظائف	سعوديين غير سعوديين المجموع نسبة السعودة	سعوديين غير سعوديين المجموع نسبة السعودة	سعوديين غير سعوديين المجموع نسبة السعودة
وظائف الإدارة العليا	٨ ٧ ١٥ ٥٣,٣٪	٩ ٦ ١٥ ٦٠٪	١٠ ٨ ١٨ ٥٥٪
موظفون إداريون	٣٧ ٤٥ ٨٢ ٤٥٪	٣٦ ٤٤ ٨٠ ٤٥٪	٤٢ ٦٦ ١٠٨ ٣٩٪
موظفي المبيعات	١٩ ٢٣٠ ٢٤٩ ٧,٦٪	١٧ ٢٤٢ ٢٥٩ ٦,٦٪	٢٤ ٢٩٦ ٣٢٠ ٧,٥٪
عمال المزرعة	٢٣ ١٧٩ ٢٠٢ ١١,٤٪	٣٠ ٢٤٢ ٢٧٢ ١١٪	٣٠ ١٧٥ ٢٠٥ ١٤,٦٪
عمال المصانع	٢٠ ١١٦ ١٣٦ ١٤,٧٪	١٩ ١٠٣ ١٢٢ ١٥,٦٪	٣٢ ١٤١ ١٧٣ ١٨,٥٪
غيرهم	٥ ٤١ ٤٦ ١١٪	٢ ٤٠ ٤٢ ٤,٨٪	٩ ٧٨ ٨٧ ١٠,٣٪
الإجمالي	١١٢ ٦١٨ ٧٣٠ ١٥,٣٪	١١٣ ٦٧٧ ٧٩٠ ١٤,٣٪	١٤٧ ٧٦٤ ٩١١ ١٦,١٪

المصدر: إدارة الشركة.
ملاحظة: لا تتضمن الأعداد أعلاه العمال الذين يعملون على القوارب المؤجرة للغير وفق ترتيبات تأجير القوارب مع العمالة الخاصة بها.

٢١-١٠ المستشار القانوني للإصدار

وافق مكتب عبد العزيز العساف - محامون ومستشارون بالتعاون مع نورتن روز (الشرق الأوسط) ذات مسؤولية محدودة على استخدام اسمه بالشكل وعلى النحو الذي يظهر به في هذه النشرة، ولم يتم سحب هذه الموافقة، وليست له أي مصلحة في شركة الأسماك خلاف الخدمات المهنية المعنية التي تقدم وفقاً للاتفاق بين الطرفين.

ملخص النظام الأساسي

1-1 تأسيس الشركة

استناداً إلى نظام الشركات الصادر بقرار مجلس الوزراء رقم ١٨٥ في ١٧/٣/١٣٨٥هـ والمصادق عليه بالمرسوم الملكي رقم م/٦ وتاريخ ٢٢/٣/١٣٨٥هـ. وإلى قرار مجلس الوزراء رقم ٥٤٥ في ١٠/٩/١٣٩٨هـ المتضمن تأسيس شركة لصيد الأسماك شركة مساهمة وإلى قرار مجلس الوزراء رقم ٣٥ في ٣/٢/١٣٩٩هـ. تأسست شركة مساهمة سعودية بين مالكي الأسهم. اسم الشركة: الشركة السعودية للأسماك.

2-1 غرض الشركة

صيد الأسماك واستثمار الثروة المائية الحية في مياه المملكة العربية السعودية وغيرها من المياه الإقليمية والدولية في حدود الأنظمة والقوانين المتبعة بهذا الشأن وكذلك تصنيعها وتسويقها في الداخل والخارج وفقاً لما تسمح به أنظمة المملكة وتقديم المأكولات البحرية والمطهية واستزراع الربيان وتعبئة وحفظ وتعليب الأسماك والربيان وصيد وتسويق أسماك الزينة، وتجارة الجملة والتجزئة في الأسماك والربيان والمنتجات البحرية الأخرى وأعلاف الربيان ومواد التنظيف والتعبئة.

ويقع المركز الرئيسي للشركة في مدينة الدمام بالمملكة العربية السعودية. ويجوز أن تفتح لها فروعاً أو مكاتب لها في أي من مدن المملكة أو خارجها في حدود ما تسمح به الأنظمة المرعية، كما يجوز لها أن تنقل مركزها الرئيسي إلى أي من مدن المملكة العربية السعودية بقرار يصدر من الجمعية العامة غير العادية.

ومدة الشركة خمسون عاماً هجرية تبدأ من تاريخ صدور قرار وزير التجارة بإعلان تأسيسها ويجوز تمديدتها لأكثر من مرة بقرار تصدره الجمعية العامة غير العادية قبل انتهاء المدة المحددة بستين على الأقل.

3-1 إدارة الشركة

يتولى إدارة الشركة مجلس إدارة مؤلف من تسعة أشخاص بما فيهم الرئيس تعينهم الجمعية العامة العادية لمدة ثلاث سنوات قابلة للتجديد لأكثر من مرة وينتخب المجلس من بين أعضائه رئيساً وعضواً منتدباً ويتولى مجلس الإدارة تعيين سكرتيراً للمجلس من بين العاملين بالشركة أو من خارجها ولا يجوز أن يكون العضو الواحد رئيساً وعضواً منتدباً في نفس الوقت ويتولى مجلس الإدارة تحديد اختصاصات كل منهم في حدود ما يسمح به نظام الشركات كما يتولى تقدير مكافأتهم إضافة للمكافأة المقررة للعضو.

ويجب أن يكون عضو مجلس الإدارة مالكاً ما لا يقل عن (١,٠٠٠) ألف سهم من أسهم الشركة وهذا لا ينطبق على ممثلي الدولة.

وتودع هذه الأسهم خلال ثلاثين يوماً من اختياره عضواً في المجلس المذكور لدى أحد البنوك التي يعينها وزير التجارة وذلك لضمان مسؤولية أعضاء المجلس وتبقى الأسهم المذكورة غير قابلة للتداول إلى أن تنتهي المدة المحددة لسماع دعوى المسؤولية كما هو منصوص عنها في المادة (٧٧) من نظام الشركات أو إلى أن يصدر القرار اللازم في الدعوى المذكورة في حالة إقامتها. وإذا لم يقدم عضو مجلس الإدارة أسهم الضمان في الميعاد المحدد فإنه يفقد عضويته في المجلس المذكور.

وتنتهي عضوية المجلس بانتهاء مدته وإذا شغل مركز أحد أعضاء المجلس أثناء السنة فيعين مجلس الإدارة مؤقتاً عضواً في المركز الشاغر على أن يعرض هذا التعيين على الجمعية العامة العادية في أول اجتماع لها لإقراره ويكمل العضو الجديد مدة سلفه. وإذا هبط عدد أعضاء مجلس الإدارة عن الحد الأدنى وجبت دعوة الجمعية العامة العادية في أقرب وقت ممكن لتعيين العدد اللازم من الأعضاء.

ومع مراعاة الاختصاصات المقررة للجمعية العامة يكون لمجلس الإدارة أوسع السلطات في إدارة الشركة ومنها على سبيل المثال لا الحصر إصدار اللوائح المالية والإدارية للشركة وتعيين المدير العام وتحديد صلاحياته وتعيين كبار الموظفين للشركة وللمجلس الإدارة أن يفوض واحداً أو أكثر من أعضائه أو من الغير مباشرة عمل أو أعمال معينة يسمح بها نظام الشركة ويجوز لمجلس الإدارة الاقتراض من المؤسسات المصرفية الحكومية أو البنوك لأجل تزيد عن ثلاث سنوات ورهن بعض أصولها ضماناً لتلك القروض، إلا أنه لا يجوز لمجلس الإدارة بيع عقارات الشركة أو إبراء مدينتها من التزاماتهم إلا بموافقة الجمعية العامة العادية. ويجتمع المجلس بدعوة خطية من رئيسه مرة في كل شهرين على الأقل ويجب على رئيس المجلس أن يدعو إلى الاجتماع متى طلب إليه ذلك اثنان من الأعضاء. ويجوز لعضو المجلس أن ينيب غيره للحضور عنه في جلسات المجلس المذكور.

ولا يكون اجتماع المجلس صحيحاً إلا إذا حضره أكثر من نصف الأعضاء على الأقل وتصدر قرارات المجلس بالأغلبية المطلقة وإذا تساوت الأصوات فيرجح من كان إلى جانبه صوت الرئيس. إلا أنه يجوز أن يصدر المجلس قرارات عن طريق عرضها على الأعضاء متفرقين ما لم يطلب أحدهم كتابة اجتماع المجلس للمداولة فيها. وتعرض هذه القرارات على مجلس الإدارة في أول اجتماع تال لها. وفي حالة غياب الرئيس عن الجلسة فتكون الرئاسة لمن ينيب الرئيس من الأعضاء الحاضرين.

وتدون مداولات المجلس وقراراته في محاضر يوقعها رئيس المجلس والسكرتير وتنقل بعد ذلك في سجل خاص يوقعه رئيس المجلس والسكرتير أيضاً. ولا يجوز لعضو مجلس الإدارة بغير ترخيص من الجمعية العامة العادية أن يشترك في أي عمل من شأنه منافسة الشركة أو أن يتجر في أحد فروع النشاط الذي تزاوله وإلا كان للشركة أن تطالبه بالتعويض أو أن تعتبر العمليات التي يباشرها لحسابه الخاص قد أجريت لحسابها. ويعتبر الترخيص الصادر بهذا الشأن لمدة سنة واحدة قابلة للتجديد من قبل الجمعية العامة العادية.

4-1 جمعيات المساهمين

تتكون الجمعية العامة للشركة من المساهمين فيها ولكل عضو من الأعضاء بالصفة المشار إليها حق حضور اجتماعاتها شخصياً أو بتوكيل غيره خطياً من المساهمين من غير أعضاء مجلس الإدارة ويكون للتوكيل في تلك الاجتماعات نفس الحقوق التي يملكها الأصل بموجب النظام الأساسي.

وتعقد الجمعية العامة العادية جلسة واحدة على الأقل في السنة خلال الستة شهور التالية لانتهاء السنة المالية للشركة ويكون ذلك في مدينة الدمام ويجوز دعوتها للانعقاد كلما دعت الحاجة إلى ذلك وتختص الجمعية العامة العادية بجميع الأمور المتعلقة بالشركة فيما عدا الأمور المتعلقة بالجمعية العامة غير العادية والأمور التي يختص بها مجلس الإدارة وفقاً لما هو وارد في النظام الأساسي.

وتعقد الجمعية العامة للمساهمين بدعوة من مجلس الإدارة توجه باسم الرئيس وفقاً لأحكام النظام الأساسي وعلى المجلس أن يدعو الجمعية العامة العادية للانعقاد إذا طلب ذلك مراقب الحسابات أو عدد من المساهمين يمثل 5% من رأس المال على الأقل. وتعقد الجمعية العامة أيضاً بدعوة من للإدارة العامة للشركات بناء على طلب عدد من المساهمين يمثل 2% من رأس المال على الأقل إذا مضى شهر أو أكثر على الموعد المحدد لانعقادها دون أن تدعى لذلك من قبل مجلس الإدارة.

وتختص الجمعية العامة غير العادية بتعديل نظام الشركة باستثناء الأمور التالية:

١. التعديلات التي من شأنها حرمان المساهم من حقوقه الأساسية التي يستمدها بوصفه شريكاً في الشركة وفقاً للأحكام الواردة في النظام الأساسي للشركة والمواد ١٠٧ و١٠٨ من نظام الشركات.

٢. التعديلات التي من شأنها زيادة الأعباء المالية للمساهمين.

وللجمعية العامة فضلاً عن هذه الاختصاصات أن تصدر قرارات في الأمور الداخلة أصلاً في اختصاص الجمعية العامة العادية وذلك بنفس الشروط والأوضاع المقررة للجمعية الأخيرة.

وتنشر الدعوة لانعقاد الجمعية العامة في الجريدة الرسمية وصحيفة يومية توزع في المركز الرئيسي للشركة قبل الميعاد المحدد للانعقاد بخمسة وعشرين يوماً على الأقل.

ويعد مجلس الإدارة عن كل سنة مالية ميزانية الشركة وحساب الأرباح والخسائر وتقريباً عن نشاط الشركة ومركزها المالي والطريقة التي يقترحها لتوزيع الأرباح الصافية وذلك قبل انعقاد الجمعية العامة العادية والسنتين يوماً على الأقل ويوقع رئيس مجلس الإدارة الوثائق المشار إليها. وتودع لدى المركز الرئيسي للشركة تحت تصرف المساهمين قبل الموعد المحدد لانعقاد الجمعية العامة بخمسة وعشرين يوماً على الأقل ويتولى رئيس مجلس الإدارة نشر ميزانية الشركة وحساب الأرباح والخسائر وخلاصة وافية من تقرير مجلس الإدارة والنص الكامل لتقرير مراقب الحسابات قبل تاريخ انعقاد الجمعية العامة بخمسة وعشرين يوماً على الأقل وذلك في صحيفة توزيع في المركز الرئيسي للشركة.

ولا يكون انعقاد الجمعية العامة العادية صحيحاً إلا إذا حضره مساهمون يمثلون نصف رأس مال الشركة على الأقل فإذا لم يتوفر النصاب في الاجتماع الأول وجهت الدعوة إلى اجتماع ثانٍ يعقد خلال الثلاثين يوماً التالية للاجتماع الأول وتنشر هذه الدعوة بالطريقة الوارد ذكرها في المادة (١٧) من النظام الأساسي للشركة ويعتبر الاجتماع الثاني صحيحاً أيًا كان عدد الأسهم الممثلة فيه.

وتصدر قرارات الجمعية العامة العادية بالأغلبية المطلقة للأسهم الممثلة في الاجتماع، وبالنسبة للتصويت لاختيار أعضاء مجلس الإدارة، فيتم استخدام أسلوب التصويت التراكمي.

ولا يكون اجتماع الجمعية العامة غير العادية صحيحاً إلا إذا حضره مساهمون يمثلون نصف رأس المال على الأقل فإذا لم يتوفر النصاب المذكور في الاجتماع الأول وجهت الدعوة إلى اجتماع ثانٍ بالطريقة الوارد ذكرها في المادة (١٩) من النظام الأساسي للشركة ويعتبر الاجتماع الثاني صحيحاً إذا حضره عدد من المساهمين يمثل ربع رأس المال على الأقل.

وتصدر قرارات الجمعية العامة غير العادية بأغلبية ثلثي الأسهم الممثلة في الاجتماع إلا إذا كان القرار متعلقاً بزيادة أو تخفيض رأس المال أو بإطالة مدة الشركة أو حلها قبل انقضاء المدة المحددة لها أو إدماجها في شركة أو مؤسسة أخرى فلا يكون القرار صحيحاً إلا إذا صدر بأغلبية ثلاثة أرباع الأسهم الممثلة في الاجتماع. ويتم إشهار قرارات الجمعية العامة غير العادية من قبل مجلس الإدارة إذا تضمنت تلك القرارات تعديل نظام الشركة.

ويرأس الجمعية العامة رئيس مجلس الإدارة أو العضو الذي ينوب عنه في حالة غيابه ويعين الرئيس سكرتيراً للاجتماع وجامع للأصوات ويحرر باجتماع الجمعية محضر يتضمن أسماء المساهمين الحاضرين أو الممثلين وعدد الأسهم التي هي بحيازتهم أصالة أو وكالة وعدد الأصوات المقررة لها والقرارات المتخذة وعدد الأصوات التي وافقت عليها أو خالفتها وخلاصة وافية للمناقشات التي دارت في الاجتماع. وتدون المحاضر بصفة منتظمة عقب كل اجتماع في سجل خاص يوقعه رئيس الجمعية وسكرتيرها والمكلف بجمع الأصوات.

ولكل مساهم حق مناقشة الموضوعات المدرجة في جدول أعمال الجمعية العامة وتوجيه الأسئلة بشأنها إلى أعضاء مجلس الإدارة ومراقب الحسابات ويجب على مجلس الإدارة أو مراقب الحسابات على أسئلة المساهمين بما لا يعرض مصلحة الشركة للضرر. وإذا رأى المساهم أن الرد على سؤاله غير مقنع احتكم بشأنه إلى الجمعية العامة ويكون قرارها بهذا الشأن نافذاً.

ويوجه المؤسسون إلى المكتتبين وفقاً لحكم المادة (١٧) من النظام الأساسي للشركة دعوة لحضور اجتماع الجمعية التأسيسية وذلك خلال مدة لا تزيد على الشهر الواحد من التاريخ الذي ينتهي به الاكتتاب العام وعلى أن لا تقل الفترة بين تاريخ الدعوة وتاريخ الانعقاد عن خمسة عشر يوماً ولرئيس مجلس الإدارة تفويض أي من أعضاء المجلس توجيه الدعوة المذكورة. ولكل مكتتب أيًا كان عدد أسهمه حق حضور الجمعية التأسيسية أصالة عن نفسه أو نيابة عن غيره من المكتتبين ويشترط لصحة الاجتماع حضور عدد من المكتتبين يمثل نصف رأس المال على الأقل فإذا لم تتوفر هذه الأغلبية في الاجتماع الأول وجهت الدعوة إلى اجتماع ثانٍ يعقد بعد خمسة عشر يوماً على الأقل من توجيه الدعوة إليه ويكون هذا الاجتماع صحيحاً أيًا كان عدد المكتتبين الممثلين فيه ولكل مكتتب في اجتماعاتها صوت عن كل سهم اكتتب به.

وتختص الجمعية التأسيسية بالأمور الآتية:

٣. التحقق من الاكتتاب بكل رأس المال ومن الوفاء لأحكام نظام الشركات بالحد الأدنى من رأس المال وبالقدر المستحق من قيمة الأسهم.

٤. وضع النصوص النهائية لنظام الشركة ولكن لا يجوز إدخال تعديلات جوهرية على النظام المعروض عليها إلا بموافقة جميع المكتتبين الممثلين فيها.

٥. المداولة في تقرير المؤسسين عن الأعمال والنفقات التي اقتضاها التأسيس.

٥-١١ رأس المال والأسهم

رأس مال الشركة ٢٠٠,٠٠٠,٠٠٠ ريال (مائتان مليون ريال سعودي) مقسم إلى ٢٠,٠٠٠,٠٠٠ (عشرين مليون سهم) متساوية القيمة تبلغ القيمة الاسمية للسهم الواحد عشرة ريال وجميع الأسهم عادية ونقدية.

وتكون الأسهم اسمية ولا يجوز أن تصدر بأقل من قيمتها الاسمية وإنما يجوز أن تصدر بأعلى من هذه القيمة وفي هذه الحالة الأخيرة يضاف فرق القيمة إلى الاحتياطي النظامي ولو بلغ حده الأقصى والسهم غير قابل للتجزئة في مواجهة الشركة فإذا تملكه أشخاص عديدون وجب عليهم أن يختاروا أحدهم لينوب عنهم في استعمال الحقوق المختصة بالسهم ويكون هؤلاء الأشخاص مسؤولين بالتضامن عن الالتزامات الناشئة عن ملكية السهم.

وإذا تخلف المساهم عن دفع قيمة السهم مدة تزيد عن المواعيد المحددة لذلك جاز لمجلس الإدارة بعد إعدار المساهم بخطاب مسجل بيع السهم في مزاد علني - ومع ذلك يجوز للمساهم المتخلف حتى اليوم المحدد للمزايدة أن يدفع القيمة المستحقة عليه مضافاً إليها المصروفات التي أنفقتها الشركة وتستوفي الشركة من حصيلة البيع المبالغ المستحقة لها وترد الباقي لصاحب السهم. فإذا لم تف حصيلة البيع بهذه المبالغ جاز للشركة أن تستوفي الباقي من جميع أموال المساهم وتلغي الشركة السهم الذي بيع وتعطي المشتري سهماً جديداً يحمل رقم السهم الملغى وتؤشر بذلك في سجل الأسهم.

الأسهم قابلة للتداول، ومع ذلك فضلاً عن القيود الأخرى المنصوص عليها في النظام الأساسي لا يجوز تداول الأسهم النقدية التي يكتب بها المؤسسون أو الأسهم العينية أو حصص التأسيس قبل نشر الميزانية وحساب الأرباح والخسائر عن السنتين المالييتين الكاملتين والتي لا تقل كل منهما عن اثني عشر شهراً من تاريخ تأسيس الشركة ويؤشر على هذه الصكوك بما يدل على نوعها وتاريخ تأسيس الشركة والمدة التي يمنع فيها تداولها ومع ذلك يجوز خلال فترة الحظر نقل ملكية الأسهم النقدية وفقاً لأحكام بيع الحقوق من أحد المؤسسين إلى مؤسس آخر أو إلى أحد أعضاء الإدارة لتقديمها كضمان للإدارة أو من ورثة أحد المؤسسين في حالة وفاته إلى الغير.

وتتداول الأسهم الاسمية بالتقيد في سجل المساهمين الذي تعده الشركة والذي يتضمن أسماء المساهمين وجنسياتهم ومحال إقامتهم وأرقام الأسهم والقدر المدفوع منها ويؤشر بهذا التقيد على السهم ولا يعتد بنقل ملكية السهم الاسمي في مواجهة الشركة أو الغير إلا من تاريخ التقيد في السجل المذكور ويفيد الاكتتاب في الأسهم أو تملكها قبول المساهم لنظام الشركة والتزامه بالقرارات التي تصدر من جمعيات المساهمين وفقاً لأحكام النظام الأساسي سواء أكان حاضراً أو غائباً وسواء كان موافقاً على هذه القرارات أو مخالفاً لها.

ويجوز بقرار من الجمعية العامة غير العادية زيادة رأس المال مرة أو عدة مرات بشرط أن يكون رأس المال الأصلي قد دفع بأكمله ويعين القرار طريقة زيادة رأس المال. ويكون للمساهمين أولوية الاكتتاب بالأسهم الجديدة النقدية ويعلن هؤلاء بأولويتهم عن طريق النشر في جريدة يومية من قرار زيادة رأس المال وبشرط الاكتتاب ويبيد كل مساهم رغبته كتابة في استعمال حقه في الأولوية خلال خمسة عشر يوماً من تاريخ النشر المشار إليه وتوزيع تلك الأسهم على المساهمين الأصليين الذين طلبوا الاكتتاب بنسبة ما يملكونه من أسهم أصلية بشرط ألا يجاوز ما يحصلون عليه ما طلبوه من الأسهم الجديدة ويوزع الباقي من الأسهم الجديدة على المساهمين الأصليين الذين طلبوا أكثر من نصيبهم بنسبة ما يملكونه من أسهم أصلية على ألا يجاوز ما يحصلون عليه ما طلبوه من الأسهم الجديدة. وي طرح ما تبقى من الأسهم للاكتتاب العام.

ويجوز بقرار من الجمعية العامة غير العادية تخفيض رأس مال الشركة إذا زاد عن حاجتها أو إذا منيت الشركة بخسائر ولا يصدر القرار إلا بعد تلاوة تقرير مراقب الحسابات عن الأسباب الموجبة له وعن الالتزامات التي على الشركة وأثر التخفيض في هذه الالتزامات. ويبين القرار طريقة التخفيض وإذا كان التخفيض نتيجة زيادة رأس المال عن حاجة الشركة وجبت دعوة الدائنين إلى إبداء اعتراضاتهم عليه خلال ستين يوماً من تاريخ نشر قرار التخفيض في جريدة يومية توزع في البلد الذي يقع فيه المركز الرئيسي للشركة فإذا اعترض أحدهم وقدم إلى الشركة مستداته في الميعاد المذكور وجب على الشركة أن تؤدي إليه دينه إذا كان حالاً أو أن تقدم ضماناً كافياً للوفاء به إذا كان أجلاً.

١١-٦ الحسابات وتوزيع الأرباح

يكون للشركة مراقب حسابات أو أكثر من بين المصرح لهم بالعمل في المملكة تعينه الجمعية العامة سنوياً وتحدد مكافأته ويجوز لها إعادة تعيينه واستثناء من ذلك عين المؤسسون أول مراقب للشركة مكتب السادة العيوي وشركاه.

ولمراقب الحسابات في كل وقت حق الاطلاع على دفاتر الشركة وسجلاتها وغير ذلك من الوثائق وله أن يطلب البيانات والإيضاحات التي يرى ضرورة الحصول عليها وله أيضاً أن يحقق موجودات الشركة والتزاماتها.

وعلى مراقب الحسابات أن يقدم إلى الجمعية العامة السنوية تقريراً يضمنه موقف الشركة من تمكنه من الحصول على البيانات والإيضاحات التي طلبها وما يكون قد كشفه من مخالفات لأحكام نظام الشركات وأحكام النظام الأساسي ورأيه في مدى مطابقة حسابات الشركة للواقع.

وتبدأ السنة المالية للشركة اعتباراً من اليوم الأول من شهر يناير من كل عام ميلادي وتنتهي بنهاية شهر ديسمبر من ذلك العام. ويعد مجلس الإدارة في نهاية كل سنة مالية جرداً لقيمة أصول الشركة وخصومها في التاريخ المذكور كما يعد ميزانية الشركة وحساب الأرباح والخسائر وتقريراً عن نشاط الشركة ومركزها المالي عن السنة المالية المنقضية ويضمن هذا التقرير الطريقة التي يقترحها لتوزيع الأرباح ويضع المجلس هذه الوثائق تحت تصرف مراقب الحسابات قبل الموعد المحدد لانعقاد الجمعية العامة بخمسة وخمسين يوماً على الأقل. ويوقع رئيس مجلس الإدارة على الوثائق المذكورة وتودع المركز الرئيسي للشركة تحت تصرف المساهمين قبل الموعد المحدد لانعقاد الجمعية العامة بخمسة وعشرين يوماً على الأقل.

وعلى رئيس مجلس الإدارة أن ينشر في صحيفة توزع في البلد الذي يقع فيه المركز الرئيسي للشركة الميزانية وحساب الأرباح والخسائر وخلاصة وافية من تقرير مجلس الإدارة والنص الكامل لتقرير مراقب الحسابات قبل تاريخ انعقاد الجمعية العامة بخمسة عشر يوماً على الأقل.

وتوزع أرباح الشركة الصافية السنوية بعد خصم جميع المصروفات العمومية والتكاليف الأخرى على الوجه الآتي:

١. تجنب الزكاة المفروضة شرعاً.
٢. يجنب ١٠٪ من الأرباح الصافية لتكوين احتياطي نظامي ويجوز للجمعية العامة العادية وقف هذا التجنب متى بلغ الاحتياطي المذكور نصف رأس المال.

٣. يوزع ٥% من رأس المال المدفوع على المساهمين.
 ٤. يخصص بعد ما تقدم من الباقي مكافأة لمجلس الإدارة وفقاً لما تقرره الجمعية العامة على أن لا يزيد عن ٥% من الباقي المذكور.
 ٥. يجنب من الباقي بعد ذلك الاحتياطات التي تقررها الجمعية العامة العادية للمساهمين.
 ٦. يوزع من الباقي بعد ذلك على المساهمين حصة إضافية في الأرباح ويرحل الباقي للأعوام القادمة.
- وتدفع الأرباح المقرر توزيعها على المساهمين في المكان والمواعيد التي يحددها مجلس الإدارة.

٧-١١ المنازعات

لكل مساهم الحق في رفع دعوى المسؤولية المقررة للشركة على أعضاء مجلس الإدارة إذا كان من شأن الخطأ الذي صدر منهم إلحاق ضرر خاص به بشرط أن يكون حق الشركة في رفعها مازال قائماً ويجب على المساهم أن يخطر الشركة بعزمه على رفع الدعوى.

٨-١١ حل الشركة وتصفيتها

عند انتهاء مدة الشركة أو في حالة حلها قبل الأجل المحدد تقرر الجمعية العامة غير العادية بناءً على اقتراح مجلس الإدارة طريقة التصفية وتعين مصفياً أو أكثر وتحدد صلاحياتهم وأتعابهم وتنتهي سلطة مجلس الإدارة بانقضاء الشركة ومع ذلك يستمر قائماً على إدارة الشركة إلى أن يتم تعيين المصفي وتبقى لأجهزة الشركة اختصاصاتها بالقدر الذي لا يتعارض مع اختصاصات المصفين.

١٢-١ القيمة التقديرية لصافي متحصلات الاكتتاب

تبلغ القيمة التقديرية لإجمالي متحصلات الاكتتاب مبلغ ٣٣٥,٣٧٥,٠٠٠ ريال سعودي، سيدفع منها حوالي ٧ مليون ريال سعودي كمصاريف للإصدار التي تشمل أتعاب المستشار المالي ومدير الاكتتاب وتمعهد التغطية ومصاريف الجهات المستلمة ومصاريف التسويق والطباعة والتوزيع والمصاريف الأخرى المتعلقة بالإصدار، وسيبلغ المبلغ الصافي لمتحصلات الاكتتاب ٣٢٨,٣٧٥,٠٠٠ ريال، وسيتم استخدام صافي متحصلات الاكتتاب لتمويل مشاريع الشركة الجديدة وكذلك تحديث بعض القائم منها وفق المبين في الجدول أدناه. وتجدر الإشارة إلى أن جميع تقديرات التكاليف الرأسمالية تعكس عروض أسعار الموردين والمقاولين، إضافة إلى الدراسات التي تعدها إدارة الاستزراع في الشركة فيما يتعلق بتكاليف إنشاء وتشغيل مزرعة عمق للريبيان. وبالنسبة لتقديرات رأس المال العامل، فقد قامت الشركة بتقديرها وفق خبرتها في تشغيل هذه المشاريع. أما بالنسبة لسعر شراء أرض المقر الرئيسي بالدمام، فإنه محدد بموجب العرض المقدم من الشركة للمؤسسة العامة للخطوط الحديدية والمتفق عليه مع المؤسسة. وعلى الرغم من أن عروض الأسعار التي حصلت عليها الشركة من الموردين محدثة إلا أن الشركة لم تتم بعد بالتعاقد مع أي من المقاولين أو الموردين لتنفيذ مشاريع الشركة لحين حصول الشركة على موافقة الجمعية العامة غير العادية على زيادة رأس المال. وسوف تقوم الشركة بإبلاغ الهيئة والإعلان للجمهور بشكل ربعي حول استخدام متحصلات الاكتتاب.

جدول رقم (٨٤): ملخص متحصلات الاكتتاب واستخداماتها

المشروع والإنفاق السنوي (ألف ريال)	٢٠١١م	٢٠١٢م	٢٠١٣م	٢٠١٤م	٢٠١٥م	الإجمالي
إنشاء وتشغيل مزرعة عمق للريبيان (٦٠٠٠ طن)	١,٠٩٨	٦٧,٣٧٠	٨٥,٧٤١	٥٩,٣٥٢	١٣,٩٣٢	٢٢٧,٤٩٣
إنشاء وتشغيل مصنع تجهيز الريبيان - الحريضة	١,١٤٦	٥,٣٩٩	٨,٦٧٦	-	-	١٥,٢٢١
افتتاح عدد ٣٢ محلاً جديداً	٦,٨٣٨	١١,٨٢٨	١٠,٩٠٩	١,٨٩٠	-	٣١,٤٦٥
تجديد عدد ٣٤ محلاً قائماً	٨,٦٦٣	٩,٢٥٢	٧,٤٤٠	٤,٤٢١	-	٢٩,٧٧٦
إضافات وتحديثات لمصنع الشركة بالدمام	٤,٦٤٤	٩,٠٢٠	-	-	-	١٣,٦٦٤
إضافات وتحديثات لمصنع الشركة بجدة	١,٧٢٨	١,١٥٢	-	-	-	٢,٨٨٠
إضافات وتحديثات لمصنع الشركة بجازان	١,٧٢٨	١,١٥٢	-	-	-	٢,٨٨٠
إضافات وتحديثات لمصنع الشركة بالرياض	١,٧٢٨	١,١٥٢	-	-	-	٢,٨٨٠
شراء أرض المقر الرئيسي بالدمام	٣٩,٢٤٦	-	-	-	-	٣٩,٢٤٦
تكاليف الإصدار	٧,٠٠٠	-	-	-	-	٧,٠٠٠
إجمالي الاحتياج التمويلي	٧٣,٨١٩	١٠٦,٣٢٥	١١٢,٧٦٦	٦٥,٦٦٣	١٣,٩٣٢	٣٧٢,٥٠٥
التمويل عن طريق قرض صندوق التنمية الزراعية	(٢٧,١٣٠)	-	-	-	-	(٢٧,١٣٠)
التمويل عن طريق حقوق الملكية	٣٦,٦٨٩	١٠٦,٣٢٥	١١٢,٧٦٦	٦٥,٦٦٣	١٣,٩٣٢	٣٣٥,٣٧٥

وفي الصفحات التالية تفصيل لكل من هذه المشاريع كل على حدة.

١٢-٢ استخدام متحصلات الاكتتاب وتكلفة المشاريع المتوقعة

سوف يتم استخدام صافي متحصلات الاكتتاب (إجمالي متحصلات الاكتتاب ناقصاً بمصاريف الإصدار) في تمويل المشاريع الاستثمارية التالية:

١٢-٢-١ إنشاء وتشغيل مزرعة عمق لاستزراع الريبيان

جدول رقم (٨٥): خطة وتكاليف إنشاء وتشغيل مزرعة عمق لاستزراع الريبيان

المشروع: إنشاء وتشغيل مزرعة عمق لاستزراع الريبيان بطاقة ٦٠٠٠ طن سنوياً						
التاريخ المتوقع للتشغيل الجزئي: ٢٠١٢/١٠/١م				تاريخ بداية التنفيذ المخططة: ٢٠١١/٩/٢٠م		
التاريخ المتوقع للتشغيل الكامل: ٢٠١٥/٥/٤م				التاريخ المتوقع للانتهاء من المشروع كاملاً: ٢٠١٥/٤/٣٠م		
الإجمالي	٢٠١٥م	٢٠١٤م	٢٠١٣م	٢٠١٢م	٢٠١١م	جدول الإنفاق والتنفيذ (بالألف ريال)
٢١٥,١٢٧	١٣,٩٣٢	٥٩,٣٥٢	٨٥,٧٤١	٥٥,٣٤٢	٧٧٠	الإنفاق الرأسمالي
١٢,٣٥٦	-	-	-	١٢,٠٢٨	٣٢٨	الإنفاق التشغيلي
٢٢٧,٤٩٣	١٣,٩٣٢	٥٩,٣٥٢	٨٥,٧٤١	٦٧,٣٧٠	١,٠٩٨	الإجمالي

المشروع: إنشاء وتشغيل مزرعة عمق لاستزراع الربيان بطاقة ٦٠٠٠ طن سنوياً

الإجمالي	٢٠١٥م	٢٠١٤م	٢٠١٣م	٢٠١٢م	٢٠١١م	
	%١٠٠	%٩٤	%٦٨	%٣٠	%٠,٥	نسبة إنجاز المشروع كما في نهاية كل سنة
	%١٠٠	%٩٥	%٤٥	%١٧		نسبة تشغيل الأحواض المنتهية
٣٧,١٣٠						التمويل عن طريق قرض صندوق التنمية الزراعية
١٩٠,٣٦٣						التمويل عن طريق حقوق الملكية (متحصلات الاكتتاب)
%٥٨						نسبة تكاليف المشروع من صافي متحصلات الاكتتاب

المصدر: إدارة الشركة

سيتم استخدام جزء من متحصلات الاكتتاب لإنشاء مزرعة عمق للربيان في مدينة عمق والتي تبعد ما يقارب ٤٥٠ كم جنوب محافظة جدة على ساحل البحر الأحمر بمنطقة عسير، وتبلغ مساحة المزرعة الإجمالية ١٣,٣٢٨ دونم (١ دونم = ١٠٠٠م^٢). وستستخدم المساحة في إنشاء مفرخة للربيان وأحواض استزراع الربيان بمساحة إجمالية تصل إلى حوالي ٤٩٩ هكتار مقسمة إلى ١٨١ حوضاً، بمساحة ٤٨, ٢ هكتار تقريباً للحوض الواحد، وبطاقة إنتاجية تبلغ ٣, ١٨ طن للحصدة الواحدة، علماً بأن الفترة التي يستغرقها استزراع الربيان في أي من الأحواض تقارب ١٨٥ يوماً ابتداءً تحضير الحوض وحتى وضع البرقات ومن ثم الحصاد. كما يتضمن المشروع محطة ضخ وقناة للتزويد بالمياه النقية وقنوات لتصريف المياه من أحواض الاستزراع بعد الحصاد، إضافة إلى خطوط إنتاج لتجهيز الربيان بعد الحصاد. وتبلغ الطاقة الإنتاجية التصميمية للمزرعة حوالي ٦ آلاف طن من الربيان سنوياً.

وتختم الشركة البدء في إنشاء المزرعة في شهر سبتمبر من العام ٢٠١١م وذلك بعد استكمال التصميم والدراسات الفنية. ومن المتوقع أن تستغرق فترة الإنشاء حتى نهاية شهر أبريل من العام ٢٠١٥م، وتتوقع الشركة أن يتم التشغيل الجزئي للأحواض المكتملة أثناء فترة الإنشاء حيث يتوقع حصاد ٣١ حوضاً أو ما يعادل ١٧% من الطاقة الإنتاجية والحصول على أول كمية حصاد خلال شهر نوفمبر من العام ٢٠١٢م، ويتوقع أن يبدأ عمل المزرعة بكامل طاقتها الإنتاجية خلال الربع الثاني من العام ٢٠١٥م. علماً بأن الشركة حصلت على موافقة وزارة الزراعة على تخصيص الأرض للمشروع أبرمت بذلك مع الوزارة.

وقد حصلت الشركة على خطاب صندوق التنمية الزراعية رقم ٧٥٠/ب/١٢ وتاريخ ١٤٣٢/١/٢٢ (الموافق ٢٠١٠/١٢/٢٨م) رداً على خطاب الشركة الإفادة عن قيمة الحد الأعلى الذي يمكن لصندوق التنمية الزراعية تقديمه للشركة. وقد أشار خطاب صندوق التنمية الزراعية إلى أنه يمكن للصندوق المساهمة في التمويل عند موافاة الصندوق بالتراخيص اللازمة والضمانات الكافية وبما لا يزيد على ٣٧,١٣٢,١٢٢ ريال بعد موافقة صاحب الصلاحية على التمويل. وتتمثل هذه التراخيص في ترخيص وزارة الزراعة بالإضافة إلى الدراسة الاقتصادية المعتمدة، أما الضمانات فهي تمثل في ضمان بنكي أو رهونات تقدم للصندوق على أراضي الشركة.

وبناءً على النظام العام للبيئة ولائحته التنفيذية فقد قامت الشركة مؤخراً بعمل دراسة عن الأثر البيئي الذي قد يسببه المشروع، وقد تم عمل الدراسة بواسطة شركة معتمدة من قبل الرئاسة العامة للأرصاد وحماية البيئة لعمل الاستشارات البيئية، وكانت نتائج الدراسة إيجابية.

٢-٢-٢ إنشاء مصنع تجهيز الربيان بمزرعة البحر الأحمر (الحريضة)

جدول رقم (٨٦): خطة وتكاليف إنشاء وتشغيل مصنع تجهيز الربيان بمزرعة البحر الأحمر

المشروع: إنشاء وتشغيل مصنع لتجهيز ومعالجة وتعبئة الربيان بمزرعة البحر الأحمر - الحريضة (منطقة عسير)						
التاريخ المتوقع للتشغيل الجزئي: لا ينطبق				تاريخ بداية التنفيذ المخططة: ٢٠١١/١٠/٥م		
التاريخ المتوقع للتشغيل الكامل: ٢٠١٣/١٢/٢٥م				التاريخ المتوقع للانتهاء من المشروع كاملاً: ٢٠١٣/١١/٢٥م		
الإجمالي	٢٠١٥م	٢٠١٤م	٢٠١٣م	٢٠١٢م	٢٠١١م	جدول الإنفاق والتنفيذ (بالآلاف ريال)
١٣,٠٠٣			٦,٤٥٨	٥,٣٩٩	١,١٤٦	الإنفاق الرأسمالي
٢,٢١٨			٢,٢١٨			الإنفاق التشغيلي
١٥,٢٢١	-	-	٨,٦٧٦	٥,٣٩٩	١,١٤٦	الإجمالي
			%١٠٠	%٥٠	%٩	نسبة إنجاز المشروع كما في نهاية كل سنة
%٤,٦						نسبة تكاليف المشروع من صافي متحصلات الاكتتاب

المصدر: إدارة الشركة

سيتم استخدام جزء من متحصلات الاكتتاب لإنشاء مصنع لتجهيز الربيان في مزرعة البحر الأحمر بالحريضة في منطقة عسير، وذلك بهدف تجهيز الربيان من إنتاج مزرعة البحر الأحمر القائمة حالياً ومزرعة عمق المزمع إنشاؤها، بحيث تحافظ الشركة على جودة الحصاد وتتجنب انخفاض الجودة بسبب نقل المحصول للتجهيز في مصنع الدمام. وسيستغل المصنع مساحة قدرها ٢,٥٠٠ متراً مربعاً تقريباً من المساحة المتوفرة في مزرعة البحر الأحمر. وتشمل عملية الإنتاج في المصنع الاستلام والتنظيف والتبريد أو التجميد والتعبئة والتغليف. وتتوقع الشركة البدء في إنشاء المصنع في بداية شهر أكتوبر من العام ٢٠١١م والانتهاء من الإنشاء في نهاية شهر نوفمبر من العام ٢٠١٣م، ويتوقع أن يتم التشغيل مباشرة في نهاية الربع الرابع من العام ٢٠١٣م بعد انتهاء عمليات الاختبار والتشغيل التجريبي. وتبلغ الطاقة الإنتاجية للمصنع ٣٠٠٠ طن من الربيان سنوياً. وستقوم الشركة بتوسعة هذا المصنع مستقبلاً لاستيعاب إنتاج مزرعة عمق للربيان حيث ستصل الطاقة الإجمالية للمصنع إلى ٩٠٠٠ طن.

جدول رقم (٨٧): خطة وتكاليف افتتاح عدد ٣٢ محل بيع جديد حول المملكة

المشروع: افتتاح عدد ٣٢ محل بيع جديد حول المملكة						
التاريخ المتوقع للتشغيل الجزئي: حسب الجدول أدناه *					تاريخ بداية التنفيذ المخططة: ٢٠١١/٩/٢٠م	
التاريخ المتوقع للتشغيل الكامل: حسب الجدول أدناه *					التاريخ المتوقع لانتهاج من المشروع كاملاً: ٢٠١٤/٢/٢٠م	
الإجمالي	٢٠١٥م	٢٠١٤م	٢٠١٣م	٢٠١٢م	٢٠١١م	جدول الإنفاق والتنفيذ (بالألف ريال)
٢٢		٢	١٢	١٢	٦	إجمالي عدد المحلات (٢٢) موزعة كما يلي:
٨		١	٣	٢	٢	المنطقة الوسطى (٨)
٩			٤	٤	١	المنطقة الشرقية (٩)
٨		١	٣	٢	٢	المنطقة الغربية (٨)
٧			٢	٤	١	المنطقة الجنوبية (٧)
٢٩,٥٨٥		١,٨٩٠	١٠,٩٠٩	١١,٨٢٨	٤,٩٥٨	الإنفاق الرأسمالي
١,٨٨٠			-	-	١,٨٨٠	الإنفاق التشغيلي
٣١,٤٦٥		١,٨٩٠	١٠,٩٠٩	١١,٨٢٨	٦,٨٣٨	الإجمالي
		%١٠٠	%٩٤	%٦٠	%٢١	نسبة إنجاز المشروع كما في نهاية كل سنة
						* يستغرق تجهيز المحل الواحد وافتتاحه ما بين ٤٥ إلى ٦٠ يوماً
						نسبة تكاليف المشروع من صافي متحصلات الاكتتاب
						المصدر: إدارة الشركة

سيتم استخدام جزء من متحصلات الاكتتاب لافتتاح محلات بيع تجزئة جديدة بعدد ٢٢ محلاً موزعة على مناطق المملكة المختلفة (٨ محلات في المنطقة الوسطى و ٩ محلات في المنطقة الشرقية و ٨ محلات في المنطقة الغربية و ٧ محلات في المنطقة الجنوبية). وتتضمن تكاليف الإنفاق الرأسمالي أعمال الأرضيات والأسقف والتي تشمل الدهانات وألواح الزجاج والالومنيوم والاستانلس والواجهات، والرخام وأعمال الكهرباء والصرف، بالإضافة للمعدات والأجهزة اللازمة والتي تشمل التكييف وآلات التقطيع والقلي، والثلاجات، والمطابخ، والموازين، وأجهزة السلامة والإطفاء حسب مواصفات الدفاع المدني. وقامت الشركة بجدولة عملية افتتاح المحال وتشغيلها بحيث يتم افتتاح وتشغيل ٦ محلات خلال العام ٢٠١١م و ١٢ محلاً خلال العام ٢٠١٢م و ١٢ محلاً خلال العام ٢٠١٣م، ومحلين اثنين خلال العام ٢٠١٤م. ويستغرق تجهيز المحل الواحد وافتتاحه ما بين ٤٥ إلى ٦٠ يوماً من تاريخ استلام الموقع للتجهيز حتى يكون جاهزاً للافتتاح.

١٢-٤ تجديد عدد ٣٤ محلاً قائماً:

جدول رقم (٨٨): خطة وتكاليف تجديد عدد ٣٤ محلاً من محلات الشركة القائمة حول المملكة

المشروع: تجديد عدد ٣٤ محلاً من محلات الشركة القائمة حول المملكة						
التاريخ المتوقع للتشغيل الجزئي: حسب الجدول أدناه *					تاريخ بداية التنفيذ المخططة: ٢٠١١/١٠/١م	
التاريخ المتوقع للتشغيل الكامل: حسب الجدول أدناه *					التاريخ المتوقع لانتهاج من المشروع كاملاً: ٢٠١٤/١/٢٩م	
الإجمالي	٢٠١٥م	٢٠١٤م	٢٠١٣م	٢٠١٢م	٢٠١١م	جدول الإنفاق والتنفيذ (بالألف ريال)
٣٤		٤	٨	١٣	٩	إجمالي عدد المحلات (٣٤) موزعة كما يلي:
١٠		١	٢	٤	٣	المنطقة الوسطى (١٠)
٩			٢	٤	٣	المنطقة الشرقية (٩)
١٢		٢	٣	٤	٣	المنطقة الغربية (١٢)
٣		١	١	١		المنطقة الجنوبية (٣)
٢٩,٧٧٦		٤,٤٢١	٧,٤٤٠	٩,٢٥٢	٨,٦٦٣	الإنفاق الرأسمالي
-			-	-	-	الإنفاق التشغيلي
٢٩,٧٧٦		٤,٤٢١	٧,٤٤٠	٩,٢٥٢	٨,٦٦٣	الإجمالي
		%١٠٠	%٨٨	%٦٥	%٢٦	نسبة إنجاز المشروع كما في نهاية كل سنة
						* يستغرق تجهيز المحل الواحد وافتتاحه ما بين ٤٥ إلى ٦٠ يوماً
						نسبة تكاليف المشروع من صافي متحصلات الاكتتاب
						المصدر: إدارة الشركة

سيتم استخدام جزء من متحصلات الاكتتاب لتجديد بعض محلات التجزئة التابعة للشركة حول المملكة. وتبلغ عدد المحلات التي سيتم تجديدها ٣٤ محلاً في مناطق المملكة المختلفة (١٠ محلات بالمنطقة الوسطى و ٩ محلات بالمنطقة الشرقية و ١٢ محل بالمنطقة الغربية و ٣ محلات في المنطقة الجنوبية). وتتضمن تكاليف الإنفاق الرأسمالي أعمال الهدم والإزالة الجزئية ومبالغ مقدرة لنقل القدم إضافة إلى أعمال الأرضيات والأسقف والتي تشمل الدهانات وأنواع الزجاج والالومنيوم والاستانلس والواجهات، والرخام وأعمال الكهرباء والصرف، بالإضافة إلى استبدال معدات التكييف وآلات التقطيع والقلي والتبريد وتطوير وأجهزة السلامة والإطفاء حسب مواصفات الدفاع المدني. وقامت الشركة بجدولة عملية التجديد وإعادة التشغيل، بحيث يتم تحديث وإعادة تشغيل ٩ محلات خلال العام ٢٠١١م و ١٣ محلاً خلال العام ٢٠١٢م و ٨ محلات خلال العام ٢٠١٣م و ٤ محلات خلال العام ٢٠١٤م. ويستغرق تجهيز المحل الواحد وافتتاحه ما بين ٤٥ إلى ٦٠ يوماً من تاريخ استلام الموقع للتجديد حتى يكون جاهزاً لإعادة الافتتاح. وتتوقع الشركة زيادة مبيعات المحلات نتيجة التجديد حيث ستكون أكثر جاذبية إضافة إلى تحسين مناولة وتخزين وعرض الأطعمة البحرية والتوسع في تقديم الأطعمة البحرية المطهية داخل المحلات.

١٢-٢-٥ إضافات وتحديثات لمصنع الشركة بالدمام

جدول رقم (٨٩): خطة وتكاليف إضافات وتحديثات لمصنع الشركة بالدمام

المشروع: إضافات وتحديثات لمصنع الشركة بالدمام					
التاريخ المتوقع للتشغيل الجزئي: ٢٠١٢/٧/١م			تاريخ بداية التنفيذ المخططة: ٢٠١١/١٠/١م		
التاريخ المتوقع للتشغيل الكامل: ٢٠١٢/١٠/٣٠م			التاريخ المتوقع للانتهاء من المشروع كاملاً: ٢٠١٢/١١/٢٥م		
الإجمالي	٢٠١٥م	٢٠١٤م	٢٠١٣م	٢٠١٢م	٢٠١١م
١٣,٦٦٤				٩,٠٢٠	٤,٦٤٤
-				-	-
١٣,٦٦٤				٩,٠٢٠	٤,٦٤٤
				٪١٠٠	٪٣٤
٪٤,٢					نسبة تكاليف المشروع من صافي متحصلات الاكتتاب

المصدر: إدارة الشركة

سيتم استخدام جزء من متحصلات الاكتتاب لتحديث مصنع الشركة الرئيسي في الدمام، حيث سيتم إضافة خط إنتاج لتشكيل الأسماك بطاقة تصميمية تبلغ ٣٠ قالب في الدقيقة، وإضافة خط تعبئة آلي بطاقة ١٠ طن يومياً. كما سيتم تحديث ثلاث التجميد بحيث يتم تحديث الكمبروسرات لتزيد من سرعة التجميد فتصل إلى طن خلال ساعتين مع المحافظة على جسم التلاجة كما هو حالياً فتبقى سعة التلاجة كما هي، وينتج عن ذلك زيادة في حجم المخرجات من الأسماك المجمدة في اليوم الواحد. كما سيتم توسعة مصنع البولبيسترين عن طريق إضافة خط إنتاج إضافي بطاقة إنتاجية تبلغ ١٦,٨ ألف صندوق شهرياً. كما سيتم إنشاء مصنع أعلاف للاستفادة من مخلفات الأسماك لإنتاج مُركَّب يدخل في إنتاج أعلاف الحيوانات. وتبلغ الطاقة الإنتاجية لمصنع الأعلاف ٢,٢ طن في الساعة. وستكون جميع التحديثات والإضافات على نفس مساحة المصنع الحالية بالدمام. ويتوقع البدء في المشروع في بداية شهر أكتوبر من العام ٢٠١١م والبدء في التشغيل الجزئي في بداية الربع الثالث من العام ٢٠١٢م. وتتوقع الشركة الانتهاء من المشروع في نهاية شهر أكتوبر من العام ٢٠١٢م.

١٢-٢-٦ إضافات وتحديثات لمصنع الشركة بجدة

جدول رقم (٩٠): خطة وتكاليف إضافات وتحديثات لمصنع الشركة بجدة

المشروع: إضافات وتحديثات لمصنع الشركة بجدة					
التاريخ المتوقع للتشغيل الجزئي: لا ينطبق			تاريخ بداية التنفيذ المخططة: ٢٠١١/١١/٥م		
التاريخ المتوقع للتشغيل الكامل: ٢٠١٢/٨/١٥م			التاريخ المتوقع للانتهاء من المشروع كاملاً: ٢٠١٢/٨/١٥م		
الإجمالي	٢٠١٥م	٢٠١٤م	٢٠١٣م	٢٠١٢م	٢٠١١م
٢,٨٨٠				١,١٥٢	١,٧٢٨
-				-	-
٢,٨٨٠				١,١٥٢	١,٧٢٨
				٪١٠٠	٪٦٠
٪٠,٩					نسبة تكاليف المشروع من صافي متحصلات الاكتتاب

المصدر: إدارة الشركة

سيتم استخدام جزء من متحصلات الاكتتاب لتحديث مصنع الشركة بجدة، ويشمل الإنفاق الرأسمالي تكاليف إضافة خط تجهيز الأسماك وتحديث ثلاث التجميد بحيث يتم تحديث الكمبروسرات لتزيد من سرعة التجميد إلى طن خلال ساعتين، وينتج عن ذلك الزيادة في حجم المخرجات من الأسماك المجمدة في اليوم الواحد لتصل إلى ما بين ٦ إلى ٨ طن في يوم العمل الواحد. وتخطط الشركة للبدء في المشروع في بداية شهر نوفمبر من العام ٢٠١١م والانتهاء في ١١ أغسطس من العام ٢٠١٢م. علماً بأن الشركة ستقوم بتنفيذ هذا المشروع بالتزامن مع تحديث مصنعي الشركة بمدينة جازان والرياض والذين سيتم تحديثهما بنفس خطوط التجهيز والتجميد ولها نفس التكلفة وجدول التنفيذ والتشغيل.

١٢-٢-٧ إضافات وتحديثات لمصنع الشركة بجازان

جدول رقم (٩١): خطة وتكاليف إضافات وتحديثات لمصنع الشركة بجازان

المشروع: إضافات وتحديثات لمصنع الشركة بجازان						
التاريخ المتوقع للتشغيل الجزئي: لا ينطبق					تاريخ بداية التنفيذ المخططة: ٢٠١١/١١/٥ م	التاريخ المتوقع للانتهاء من المشروع كاملاً: ٢٠١٢/٨/١٥ م
التاريخ المتوقع للتشغيل الكامل: ٢٠١٢/٨/١٥ م					جدول الإنفاق والتنفيذ (بالآلاف ريال)	
الإجمالي	٢٠١٥ م	٢٠١٤ م	٢٠١٣ م	٢٠١٢ م	٢٠١١ م	
٢,٨٨٠				١,١٥٢	١,٧٢٨	الإنفاق الرأسمالي
-				-	-	الإنفاق التشغيلي
٢,٨٨٠				١,١٥٢	١,٧٢٨	الإجمالي
				١٠٠%	٦٠%	نسبة إنجاز المشروع كما في نهاية كل سنة
٩,٠%						نسبة تكاليف المشروع من صافي متحصلات الاكتتاب

المصدر: إدارة الشركة

كما هو الحال بالنسبة لمصنع الشركة بجدة، سيتم استخدام جزء من متحصلات الاكتتاب لتحديث مصنع الشركة بجازان، ويشمل الإنفاق الرأسمالي تكاليف إضافة خط تجهيز الأسماك وتحديث ثلاث التجميد بحيث يتم تحديث الكمبروسرات لتزيد من سرعة التجميد إلى طن خلال ساعتين، وينتج عن ذلك الزيادة في حجم المخرجات من الأسماك المجمدة في اليوم الواحد لتصل إلى ما بين ٦ إلى ٨ طن في يوم العمل الواحد. وتخطط الشركة للبدء في المشروع في بداية شهر نوفمبر من العام ٢٠١١ م والانتهاء في منتصف شهر أغسطس من العام ٢٠١٢ م.

١٢-٢-٨ إضافات وتحديثات لمصنع الشركة بالرياض

جدول رقم (٩٢): خطة وتكاليف إضافات وتحديثات لمصنع الشركة بالرياض

المشروع: إضافات وتحديثات لمصنع الشركة بالرياض						
التاريخ المتوقع للتشغيل الجزئي: لا ينطبق					تاريخ بداية التنفيذ المخططة: ٢٠١١/١١/٥ م	التاريخ المتوقع للانتهاء من المشروع كاملاً: ٢٠١٢/٨/١٥ م
التاريخ المتوقع للتشغيل الكامل: ٢٠١٢/٨/١٥ م					جدول الإنفاق والتنفيذ (بالآلاف ريال)	
الإجمالي	٢٠١٥ م	٢٠١٤ م	٢٠١٣ م	٢٠١٢ م	٢٠١١ م	
٢,٨٨٠				١,١٥٢	١,٧٨٢	الإنفاق الرأسمالي
-				-	-	الإنفاق التشغيلي
٢,٨٨٠				١,١٥٢	١,٧٨٢	الإجمالي
				١٠٠%	٦٠%	نسبة إنجاز المشروع كما في نهاية كل سنة
٩,٠%						نسبة تكاليف المشروع من صافي متحصلات الاكتتاب

المصدر: إدارة الشركة

كما هو الحال بالنسبة لمصنعي الشركة بجدة وجازان، سيتم استخدام جزء من متحصلات الاكتتاب لتحديث مصنع الشركة بالرياض، ويشمل الإنفاق الرأسمالي تكاليف إضافة خط تجهيز الأسماك وتحديث ثلاث التجميد بحيث يتم تحديث الكمبروسرات لتزيد من سرعة التجميد إلى طن خلال ساعتين، وينتج عن ذلك الزيادة في حجم المخرجات من الأسماك المجمدة في اليوم الواحد لتصل إلى ما بين ٦ إلى ٨ طن في يوم العمل الواحد. وتخطط الشركة للبدء في المشروع في بداية شهر نوفمبر من العام ٢٠١١ م والانتهاء في منتصف شهر أغسطس من العام ٢٠١٢ م.

١٢-٢-٩ شراء أرض المركز الرئيسي للشركة

جدول رقم (٩٣): خطة وتكاليف شراء أرض المقر الرئيسي بالدمام

المشروع: شراء أرض المقر الرئيسي بالدمام						
التاريخ المتوقع للتشغيل الجزئي: لا ينطبق					تاريخ بداية التنفيذ المخططة: ٢٠١١/١٠/٣٠ م	التاريخ المتوقع للانتهاء من المشروع كاملاً: لا ينطبق
التاريخ المتوقع للتشغيل الكامل: لا ينطبق					جدول الإنفاق والتنفيذ (بالآلاف ريال)	
الإجمالي	٢٠١٥ م	٢٠١٤ م	٢٠١٣ م	٢٠١٢ م	٢٠١١ م	
٣٩,٢٤٦					٣٩,٢٤٦	الإنفاق الرأسمالي
٣٩,٢٤٦					٣٩,٢٤٦	الإجمالي

المشروع: شراء أرض المقر الرئيسي بالدمام

الإجمالي	٢٠١٥م	٢٠١٤م	٢٠١٣م	٢٠١٢م	٢٠١١م
					٪١٠٠
					نسبة إنجاز المشروع كما في نهاية كل سنة
٪١٢					نسبة تكاليف المشروع من صافي متحصلات الاكتتاب

المصدر: إدارة الشركة

سيتم استخدام جزء من متحصلات الاكتتاب لشراء القطعة رقم ٢٠٠٦ KB والواقعة قرب ميناء الدمام، وهي تشكل كامل الأرض المقام عليها المركز الرئيسي للشركة ومصنع الدمام والمستودعات الجافة والمستودعات الباردة ومصنع البوليسترين وسكن العاملين. وتبلغ مساحة الأرض الإجمالية ٧١,٧٩٤ متر مربع، وهي مؤجرة حالياً على الشركة بمبلغ ٤٠٢ ألف ريال سعودي سنوياً. وقد قام المالك، المؤسسة العامة للخطوط الحديدية، بإخطار الشركة برغبة المؤسسة في بيع القطعة المستغلة من قبل الشركة والمملوكة لها، وقامت الشركة بإبداء رغبتها في شراء الأرض، وتم التفاوض حول قيمة القطعة والاتفاق على مبلغ ٣٩,٢٤٦ ألف ريال سعودي (بمتوسط سعر المتر ٥٤٦ ريال للمتر). وتخطط الشركة لإنهاء الصفقة مباشرة بعد استلام متحصلات الاكتتاب.

٣-١٢ خطة تمويل المشاريع

جدول رقم (٩٤): الهيكل الإجمالي لتمويل المشاريع

النسبة	ألف ريال	
٪١٠٠	٣٦٥,٥٠٥	إجمالي التمويل المطلوب للمشاريع
		خطة التمويل:
٪٩٠	٣٢٨,٣٧٥	التمويل عن طريق صافي متحصلات الاكتتاب
٪١٠	٣٧,١٣٠	التمويل عن طريق قرض صندوق التنمية الزراعية

المصدر: إدارة الشركة

تعتزم الشركة تمويل مشاريعها عن طريق صافي متحصلات طرح أسهم حقوق أولوية بعدد ٣٣,٥٣٧,٥٠٠ سهم من أسهم شركة الأسماك بسعر طرح قدره ١٠ ريال سعودي للسهم الواحد لمساهمي الشركة المسجلين في سجلات المساهمين بنهاية تداول يوم انعقاد الجمعية العامة غير العادية التي عقدت يوم الأربعاء ١٦/١٠/١٤٢٢هـ (الموافق ١٤/٩/٢٠١١م) ووافقت على زيادة رأس المال. أما المبلغ المتبقي من كلفة تنفيذ المشاريع، فسوف تقوم الشركة بالتقدم لصندوق التنمية الزراعية («الصندوق») للحصول على قرض بقيمة ٣٧,١٣٠,٠٠٠ ريال لتمويل جزء من تكاليف إنشاء وتشغيل مزرعة عمق للريبيان. علماً بأن الشركة قد حصلت على خطاب الصندوق والمبني على طلب الشركة بخطابها رقم ٢٠٠٩/١٢٢ وتاريخ ٣/٤/١٤٣٠هـ (الموافق ٣/٣/٢٠٠٩م) الإفادة حول الحد الأعلى الذي يمكن للصندوق تقديمه للشركة لتمويل مشاريع الاستزراع وذلك لوجود خطة لدى الشركة للتوسع في مشاريع الاستزراع المائي. وقد أفاد الصندوق في خطابه لشركة الأسماك برقم ٣٠٥/ب/١٢ وتاريخ ٢٥/٤/١٤٣٠هـ بأن القرار الرابع لمجلس الإدارة بجلسته رقم ٤٠٤ وتاريخ ٢٩/٤/١٤٢٩هـ نص على تحديد قيمة القروض لإنشاء مشاريع تربية الريبيان بما لا يزيد عن ٥٠٪ من التكلفة الإجمالية لإنشاء المشروع، وبما لا يزيد عن خمسين مليون ريال للقرض الواحد. وقد أفاد الصندوق في خطابه بأنه يمكن للصندوق المساهمة في التمويل عند موافاة الصندوق بالترخيص اللازمة والضمانات الكافية وبما لا يزيد على ٣٧,١٣٢,٣٦٢ ريال بعد موافقة صاحب الصلاحية على التمويل.

علماً بأن قيمة القروض القائمة على الشركة من الصندوق حتى تاريخ النشرة مبلغ ١٢,٨٦٧,٨٢٨ ريال، ويبلغ المبلغ المتاح للشركة للحصول عليه مبلغ ١٦٢,١٣٢,٣٧٠ ريال والذي يشكل ما نسبته ٣,١٦٪ فقط من كلفة إنشاء وتشغيل مزرعة عمق للريبيان المزمع إنشاؤها. ويبين الجدول رقم (٩٥) التالي، هيكل تمويل كل مشروع من المشاريع التي سيتم تمويلها بالكامل أو جزئياً عن طريق صافي متحصلات الاكتتاب.

جدول رقم (٩٥): هيكل تمويل المشاريع

طريقة التمويل		النسبة من إجمالي التمويل المطلوب للمشاريع		التمويل الإجمالي المطلوب للمشروع		المشروع والتمويل المطلوب (ألف ريال)	
التمويل عن طريق حقوق الملكية		التمويل عن طريق القروض*		النسبة من إجمالي التمويل المطلوب لجميع المشاريع	التمويل الإجمالي المطلوب للمشروع	النسبة من إجمالي التمويل المطلوب للمشروع	المشروع والتمويل المطلوب (ألف ريال)
النسبة من صافي متحصلات الاكتتاب	النسبة من إجمالي التمويل المطلوب للمشروع	المبلغ (صافي متحصلات الاكتتاب)	النسبة من إجمالي التمويل المطلوب للمشروع				
٥٨%	٨٣,٧%	١٩٠,٣٦٣	١٦,٣%	٣٧,١٣٠	٦٢,٢%	٢٢٧,٤٩٣	إنشاء وتشغيل مزرعة عمق للريبان (٦٠٠٠ طن)
٤,٦%	١٠٠%	١٥,٢٢١	-	-	٤,٢%	١٥,٢٢١	إنشاء وتشغيل مصنع تجهيز الربيان - الحريضة
٩,٦%	١٠٠%	٣١,٤٦٥	-	-	٨,٦%	٣١,٤٦٥	افتتاح عدد ٣٢ محلا جديداً
٩,١%	١٠٠%	٢٩,٧٧٦	-	-	٨,٢%	٢٩,٧٧٦	تجديد عدد ٣٤ محلا قائماً
٤,٢%	١٠٠%	١٣,٦٦٤	-	-	٣,٧%	١٣,٦٦٤	إضافات وتحديثات لمصنع الشركة بالدمام
٠,٩%	١٠٠%	٢,٨٨٠	-	-	٠,٨%	٢,٨٨٠	إضافات وتحديثات لمصنع الشركة بجدة
٠,٩%	١٠٠%	٢,٨٨٠	-	-	٠,٨%	٢,٨٨٠	إضافات وتحديثات لمصنع الشركة بجازان
٠,٩%	١٠٠%	٢,٨٨٠	-	-	٠,٨%	٢,٨٨٠	إضافات وتحديثات لمصنع الشركة بالرياض
١٢%	١٠٠%	٣٩,٢٤٦	-	-	١٠,٧%	٣٩,٢٤٦	شراء أرض المقر الرئيسي بالدمام
١٠٠%		٣٢٨,٣٧٥		٣٧,١٣٠	١٠٠%	٣٦٥,٥٠٥	المجموع
			١٠,٢%				نسبة التمويل عن طريق القروض
	٨٩,٨%						نسبة التمويل عن طريق متحصلات الاكتتاب

* يقتصر التمويل عن طريق القروض على فرض صندوق التنمية الزراعية.

جميع المبالغ مقربة لأقرب ألف ريال، وجميع النسب المئوية مقربة لأقرب نقطة أساس. قد ينتج عن جمع النسب المئوية اختلاف بسبب التقريب.

وقد حصلت الشركة على خطاب صندوق التنمية الزراعية رقم ٧٥٠/ب/١٢ وتاريخ ١٢/٢٢/١٤٣٢ (الموافق ٢٨/١٢/٢٠١٠م) رداً على خطاب الشركة الإفادة عن قيمة الحد الأعلى الذي يمكن لصندوق التنمية الزراعية تقديمه للشركة. وقد أشار خطاب صندوق التنمية الزراعية إلى أنه يمكن للصندوق المساهمة في التمويل عند موافاة الصندوق بالتراخيص اللازمة والضمانات الكافية وبما لا يزيد على ٣٧,١٣٢,٣٦٢ ريال بعد موافقة صاحب الصلاحية على التمويل. وتمثل هذه التراخيص في ترخيص وزارة الزراعة بالإضافة إلى الدراسة الاقتصادية المعتمدة، أما الضمانات فهي تتمثل في ضمان بنكي أو رهونات تقدم للصندوق على أراضي الشركة.

١٣ شروط وأحكام الاكتتاب

يجب على جميع المساهمين المستحقين قراءة شروط وأحكام الاكتتاب بعناية تامة قبل تعبئة نموذج طلب الاكتتاب حيث يعتبر توقيع طلب الاكتتاب وتقديمه بمثابة إقرار بالقبول بشروط وأحكام الاكتتاب المذكورة والموافقة عليها.

١٣-١ الاكتتاب في الأسهم الجديدة

بعد الموافقة على قرار زيادة رأس المال من قبل الجمعية العامة غير العادية، يتعين على المساهمين المستحقين الراغبين في الاكتتاب في أسهم حقوق الأولوية تقديم طلب الاكتتاب أثناء فترة الاكتتاب. ويمكن الحصول على نماذج طلب الاكتتاب من الجهات المستلمة التالية أو من مدير الاكتتاب شركة الأهلي المالية.

الجهات المستلمة

وسيمت البدء باستلام طلبات الاكتتاب في فروع الجهات المستلمة المذكورة في المملكة من يوم الثلاثاء بتاريخ ١٠/٢٩/١٤٣٢ هـ (الموافق ٢٧/٩/٢٠١١م) وحتى يوم الأربعاء بتاريخ ١١/٧/١٤٣٢ هـ (الموافق ٥/١٠/٢٠١١م).

١٣-١-١ الاكتتاب في أسهم حقوق الأولوية

يجب أن يوافق المساهم المستحق على شروط وأحكام الاكتتاب وأن يعبئ جميع بنود طلب الاكتتاب. وفي حالة عدم استيفاء الطلب لأي من شروط وأحكام الاكتتاب، فإن من حق الشركة رفض ذلك الطلب كلياً أو جزئياً. كذلك يتعين على مقدم طلب الاكتتاب أن يقبل أي عدد يتم تخصيصه له من أسهم حقوق الأولوية. وسيعتبر أي طلب اكتتاب يحتوي على معلومات غير كاملة أو غير صحيحة أو غير مختوم من قبل مدير الاكتتاب لاغياً. ولا يجوز تعديل طلب الاكتتاب أو سحبه بعد تسليمه، ويعتبر بعد قبوله من قبل الشركة عقداً ملزماً بين المكتتب والشركة.

بالنسبة للمساهم المستحق الذي لا يكتب في أسهم حقوق الأولوية، فلن يحصل على أية مزايا أو امتيازات مقابل حقوقه في الاكتتاب، ما عدا حصوله على تعويض مقابل عدم اشتراكه كلياً أو جزئياً في الاكتتاب في الأسهم المستحقة له شريطة وجود تعويض وذلك حسب ما هو موضح تفصيلاً أدناه، ولكنه يحتفظ بنفس عدد الأسهم الذي يملكه من الأسهم قبل زيادة رأس المال. وإذا اختار المساهم المستحق عدم ممارسة حق الأولوية الخاص به وعدم الاكتتاب في أسهم حقوق الأولوية المستحقة له، فإن من البيهني أن تنخفض نسبة حصته في أسهم الشركة وانخفاض القيمة الإجمالية للأسهم المملوكة له حالياً.

١٣-١-٢ تعبئة طلب الاكتتاب في الأسهم الجديدة

على المساهم المستحق تحديد عدد الأسهم الجديدة التي يرغب الاكتتاب بها في نموذج طلب الاكتتاب وأن يرفق به كامل مبلغ الاكتتاب («مبلغ الاكتتاب»). وتبلغ نسبة الأحقية (١,٦٧٦٨٧) سهم جديد لكل سهم قائم. إلا أنه سوف يتاح فقط الاكتتاب بأعداد صحيحة وليس بكسور الأسهم. أما بالنسبة لكسور الأسهم، فسوف يتم تجميعها في محفظة واحدة وبيعها لاحقاً وتوزيع قيمتها على المساهمين بحسب الكسور المستحقة لكل منهم وذلك خلال مدة لا تتجاوز ٣٠ يوماً من تاريخ التخصيص وإعادة أموال فائض الاكتتاب إن وجدت. ولحساب عدد الأسهم التي ستتاح للمساهم المستحق الاكتتاب بها من الأسهم المستحقة له، يتم ضرب عدد الأسهم التي بحوزة المساهم المستحق في معامل قدره (١,٦٧٦٨٧) ومن ثم استخدام الرقم الصحيح فقط (بدون كسور) ليكون عدد الأسهم المتاحة للاكتتاب. ويوضح الجدول التالي أمثلة على طريقة احتساب الأسهم المتاحة للاكتتاب المساهم المستحق، وكسور الأسهم التي ستباغ في وقت لاحق:

عدد الأسهم القائمة	عدد أسهم حقوق الأولوية المستحقة	عدد الأسهم المتاحة للاكتتاب	كسور الأسهم التي ستباغ لاحقاً
١	١,٦٧	١	٠,٦٧
٥	٨,٣٨	٨	٠,٣٨
١٠	١٦,٧	١٦	٠,٧
٥٠	٨٣,٨	٨٣	٠,٨
١٠٠٠	١٦٧٦,٧	١٦٧٦	٠,٧
١٥٠٠	٢,٥١٥,٣	٢٥١٥	٠,٣

ويحق لكل مساهم مستحق التقدم بطلب الاكتتاب بعدد (١,٦٧٦٨٧) سهم لكل سهم قائم في حوزته كما في نهاية التداول بتاريخ انعقاد الجمعية العامة غير العادية

١٣-١-٣ المساهمون المستحقون الذين لا يشاركون في الاكتتاب في الأسهم الجديدة

سيكون المساهمون المستحقون الذين لا يشاركون في الاكتتاب في الأسهم الجديدة عرضة لانخفاض نسبة ملكيتهم في الشركة إضافة إلى انخفاض قيمة الأسهم المملوكة لهم حالياً، ووفقاً لتعليمات هيئة السوق المالية وتمشياً مع متطلباتها فإنه من الممكن أن يحصل المساهمون المستحقون الذين لا يشاركون في الاكتتاب كلياً أو جزئياً على تعويض - إن وجد - يتم احتسابه كما هو موضح أدناه، علماً بأنهم سيحتفظون بالأسهم المملوكة لهم قبل الاكتتاب. في حال كون أعلى سعر طلب مماثلاً لسعر الاكتتاب للسهم، فلن يحصل المساهمون المستحقون الذين لم يشاركون في الاكتتاب على أي تعويض نتيجة عدم اشتراكهم في الاكتتاب في الأسهم الجديدة.

سيتم احتساب مبلغ التعويض - إن وجد - للمساهمين المستحقين الذين لم يشاركوا في الاكتتاب في الأسهم الجديدة كلياً أو جزئياً وفقاً للتالي:

أ) متحصلات الاكتتاب في الأسهم الإضافية:

بالنسبة للأسهم الجديدة التي لا يتم الاكتتاب فيها من قبل المساهمين المستحقين لها عند إغلاق آخر تداول لأسهم الشركة قبل انعقاد الجمعية العامة غير العادية التي وافقت على زيادة رأس المال («الأسهم الإضافية»)، فسيتم تخصيصها للمساهمين المستحقين الذين طلبوا الاكتتاب بعدد من الأسهم يفوق الأسهم المستحقة لهم، بشرط أن يكونوا قد قاموا بالاكتتاب في جميع الأسهم المستحقة لهم، وذلك بحسب سعر الطلب الذي ضمنوه في طلب الاكتتاب، وستكون الأولوية في التخصيص للمساهمين المستحقين الذين طلبوا الاكتتاب في الأسهم الإضافية بالسعر الأعلى ثم الأقل فالأقل من الأسعار الموضحة في هذا القسم، وفي حال زادت طلبات الاكتتاب عند أي سعر من الأسعار الواردة في هذا القسم عن الأسهم المتاحة للبيع، فيتم التوزيع بين المكتتبين وفقاً لنسبة ما يملكونه بالشركة قبل الاكتتاب. وتعتبر المبالغ التي يتم الحصول عليها من الاكتتاب في هذه الأسهم (بعد خصم سعر الاكتتاب للسهم الذي سيؤول للشركة والمصاريف الإدارية لعملية تخصيص الأسهم الإضافية) هي المبالغ التي سيتم توزيعها على المساهمين المستحقين الذين لم يشاركوا («مبلغ التعويض»).

ب) مبلغ التعويض:

سيتم تحديد التعويض المستحق لكل سهم عن طريق قسمة مبلغ التعويض - إن وجد - (بعد خصم سعر الاكتتاب للأسهم الذي سيؤول للشركة والمصاريف الإدارية لعملية تخصيص الأسهم الإضافية) على إجمالي عدد الأسهم التي لم يُكتتب بها من قبل المساهمين المستحقين وبذلك يتم تحديد التعويض المستحق لكل سهم وسيتم دفعه للمساهم المستحق الذي لم يكتتب في كامل أو جزء من الأسهم التي يحق له الاكتتاب بها.

١٣-١-٤ الاكتتاب في أعداد إضافية من الأسهم

يحق للمساهمين المسجلين في سجلات الشركة عند آخر إقفال للتداول قبل انعقاد الجمعية العامة غير العادية التي وافقت على زيادة رأس المال، طلب الاكتتاب في أعداد إضافية من الأسهم لتغطية تلك التي لم يمارس حق أولوية الاكتتاب فيها. ويكون الاكتتاب في الأسهم الإضافية بأحد الأسعار التالية فقط والمقربة إلى أقرب رقم صحيح:

١. السعر الذي طرح فيه السهم الجديد للاكتتاب.
 ٢. السعر الذي طرح فيه السهم الجديد للاكتتاب مضافاً إليه مبلغاً يعادل ٣٠٪ (ثلاثين بالمئة) من الفرق بين سعر سهم الشركة في نهاية التداول الذي يسبق عقد الجمعية العامة غير العادية التي وافقت على زيادة رأس المال وسعر السهم المعدل بعد عقد الجمعية العامة غير العادية، مضروباً في نسبة أحقية السهم لكل مساهم (٠,٥٩٦٣٤)، مقرباً إلى أقرب وحدة تغير لسعر السهم.
 ٣. السعر الذي طرح فيه السهم الجديد للاكتتاب مضافاً إليه مبلغاً يعادل ٦٠٪ (ستين بالمئة) من الفرق بين سعر سهم الشركة في نهاية التداول الذي يسبق عقد الجمعية العامة غير العادية التي وافقت على زيادة رأس المال وسعر السهم المعدل بعد عقد الجمعية العامة غير العادية، مضروباً في نسبة أحقية السهم لكل مساهم (٠,٥٩٦٣٤)، مقرباً إلى أقرب وحدة تغير لسعر السهم.
 ٤. السعر الذي طرح فيه السهم الجديد للاكتتاب مضافاً إليه مبلغاً يعادل ٩٠٪ (تسعين بالمئة) من الفرق بين سعر سهم الشركة في نهاية التداول الذي يسبق عقد الجمعية العامة غير العادية التي وافقت على زيادة رأس المال وسعر السهم المعدل بعد عقد الجمعية العامة غير العادية، مضروباً في نسبة أحقية السهم لكل مساهم (٠,٥٩٦٣٤)، مقرباً إلى أقرب وحدة تغير لسعر السهم.
- وستكون أسعار الاكتتاب في أعداد إضافية من الأسهم كالتالي:

(١٠) ريال للسهم، (١٤,٢٥) ريال للسهم، (١٨,٥٠) ريال للسهم، (٢٢,٧٥) ريال للسهم، مع مراعاة أنه لا يجوز للمساهم المستحق اختيار أكثر من سعر واحد فقط للأسهم الإضافية.

أي أسهم جديدة تبقى بعد ما ذكر أعلاه بعد نهاية فترة الاكتتاب سيتم الاكتتاب بها من قبل متعهد التغطية بحسب سعر الاكتتاب للسهم (١٠) ريال.

١٣-١-٥ الاكتتاب في كامل الأسهم المستحقة للمساهم المستحق

على المساهم المستحق الذي يرغب في استخدام كامل حقه والاكتتاب في جميع أسهم حقوق الأولوية التي يحق له الاكتتاب بها أن يقوم بتعبئة نموذج طلب اكتتاب ويقدمه مرفقاً بكامل مبلغ الاكتتاب المستحق والمستندات المطلوبة إلى أحد فروع مدير الاكتتاب أو الجهات المستلمة أثناء فترة الاكتتاب.

يحسب عدد الأسهم التي يحق للمساهم المستحق الاكتتاب بها بضرب عدد الأسهم القائمة التي يملكها في تاريخ الأهمية في ١٦/١٠/١٤٢٢هـ (الموافق ١٤/٩/٢٠١١م) علماً بأنه لا يجوز الاكتتاب في عدد كسري من الأسهم، بل يُقرب الرقم بشطب الجزء الكسري منه حينما يلزم الأمر، أما مبلغ الاكتتاب الذي يتعين على المكتتب دفعه فيحسب بضرب ١٠ ريالات في عدد الأسهم المكتتب بها.

١٣-١-٦ عدم الاكتتاب كلياً في الأسهم الجديدة من قبل المساهم المستحق

إذا لم يرغب أي مساهم مستحق في الاكتتاب في الأسهم الجديدة التي يحق له الاكتتاب بها، فلا يتوجب عليه فعل أي شيء. وسيتم اعتباره من المساهمين المستحقين غير المشاركين في الاكتتاب وسيكون له الحق في الحصول على مبلغ التعويض - إن وجد - كما هو موضح أعلاه ويكون للمساهمين المستحقين الآخرين الحق في الاكتتاب في الأسهم المستحقة له.

١٣-١-٧ الاكتتاب الجزئي

إذا أراد المساهم المستحق الاكتتاب في جزء من الأسهم التي يحق له الاكتتاب بها وليس كلها، وجب عليه تقديم طلب مرفقاً به مبلغ الاكتتاب والوثائق المطلوبة أثناء فترة الاكتتاب، وبالنسبة لطريقة احتساب حقوق الأولوية ومبلغ الاكتتاب فهي موضحة أعلاه. وسيتم اعتبار المساهم المستحق في الحالة المذكورة أعلاه مساهم غير مشارك بالنسبة للأسهم المستحقة له والتي لم يتم بالاكتتاب فيها وسيكون له الحق في الحصول على مبلغ التعويض - إن وجد.

١٣-١-٨ الوثائق المطلوب تقديمها مع طلب الاكتتاب

يجب تقديم طلب الاكتتاب مشفوعاً بالمستندات التالية، حسبما ينطبق الحال، ويقوم البنك المستلم أو مدير الاكتتاب بمطابقة الصورة مع الأصل وإعادة الأصل للمكتتب:

- أصل وصورة البطاقة الشخصية (للمكتتب الفرد)
- أصل وصورة دفتر العائلة (لأفراد الأسرة)
- أصل وصورة صك الوكالة الشرعية (في حالة توكيل شخص آخر بالاكتتاب)
- أصل وصورة صك الولاية (للأيتام) (للمكتتب الفرد)
- أصل وصورة الإقامة بالنسبة لغير السعوديين، حينما ينطبق الحال (للمكتتب الفرد)
- أصل وصورة السجل التجاري بالنسبة للشخصية الاعتبارية

يجب دفع مبلغ الاكتتاب كاملاً عند تقديم طلب الاكتتاب لدى أحد فروع الجهات المستلمة من خلال تفويض البنك المستلم بخضم المبلغ المطلوب من حساب المكتتب لدى البنك المستلم، أو من خلال شيك مصرفي مسحوب على أحد البنوك السعودية، وذلك حسب التعليمات الصادرة عن مؤسسة النقد العربي السعودي.

يقتصر التوكيل بين أفراد الأسرة من الدرجة الأولى (بين الأبناء والوالدين)، وفي حالة تقديم الطلب نيابة عن شخص آخر، يجب أن يكتب الوكيل اسمه ويوقع على طلب الاكتتاب وأن يرفق أصل وصورة وكالة شرعية سارية المفعول صادرة من كتابة عدل (بالنسبة للأشخاص المقيمين في المملكة العربية السعودية) أو مصدقة من السفارة أو القنصلية السعودية في بلد المكتتب (بالنسبة للأشخاص المقيمين خارج المملكة العربية السعودية).

١٣-٢ تقديم طلب الاكتتاب

يبدأ مدير الاكتتاب والجهات المستلمة باستلام طلبات الاكتتاب في فروعهم بالمملكة العربية السعودية اعتباراً من يوم الثلاثاء بتاريخ ٢٩/١٠/١٤٢٢هـ (الموافق ٢٧/٩/٢٠١١م) وحتى نهاية عمل يوم الأربعاء بتاريخ ٧/١١/١٤٢٢هـ (الموافق ٥/١٠/٢٠١١م). ويمكن تقديم طلب الاكتتاب أثناء فترة الاكتتاب إما من خلال أحد فروع مدير الاكتتاب أو الجهات المستلمة أو قسم الخدمات المصرفية الهاتفية أو جهاز الصراف الآلي أو الهاتف المصرفي أو خدمة الاكتتاب عن طريق الإنترنت لأي من الجهات المستلمة التي توفر هذه الخدمة للمكتتبين، علماً بأن نموذج طلب الاكتتاب يحتوي على مزيد من التعليمات التي يجب إتباعها بدقة.

عند تعبئة نموذج طلب الاكتتاب وتوقيعه وتسليمه، يقوم البنك المستلم بختمه وإعطاء نسخة منه للمكتتب.

ويوافق المساهم المستحق على الاكتتاب في عدد الأسهم المحدد في نموذج طلب الاكتتاب الذي قدمه وشراؤها بمبلغ يعادل:

- أ. بالنسبة للأسهم المستحقة: مبلغ يعادل عدد الأسهم المطلوب الاكتتاب بها مضروباً في سعر الاكتتاب للسهم البالغ ١٠ ريالات للسهم الواحد، و
- ب. بالنسبة للأسهم الإضافية التي يرغب الاكتتاب بها: مبلغ يعادل عدد الأسهم الإضافية المطلوبة مضروباً في أحد الأسعار الموضحة تحت بند «طلب الاكتتاب في أسهم إضافية» في نموذج الاكتتاب.

ويعتبر المكتتب من المساهمين المستحقين قد اشترى عدد الأسهم المخصص له عند تحقق الشروط التالية:

- تسليم المساهم المستحق نموذج طلب اكتتاب لدى أحد فروع مدير الاكتتاب أو الجهات المستلمة؛
- تسديد كامل مبلغ الاكتتاب (كما هو محدد أعلاه) من قبل المساهم المستحق المكتتب من خلال الجهة المستلمة؛
- استلام المساهم المستحق المكتتب من الجهة المستلمة إشعاراً تخصيصاً يحدد عدد الأسهم التي تم تخصيصها له.

ولن يتم تخصيص أسهم للمساهمين المستحقين يتجاوز عدد الأسهم التي طلبوا الاكتتاب بها في أي حال من الأحوال.

٣-٣ إقرارات

إن قيام المكتتب بتعبئة طلب الاكتتاب وتسليمه يعني أنه:

- يوافق على الاكتتاب في أسهم حقوق الأولوية بالعدد المحدد في طلب الاكتتاب الذي قدمه؛
 - يؤكد أنه اطّلع على نشرة الإصدار وفهم جميع محتوياتها؛
 - يقبل النظام الأساسي للشركة؛
 - يقر بأن للشركة الحق في رفض أي طلب اكتتاب غير مكتمل أو غير واضح؛
 - يقبل عدد الأسهم الذي سيتم تخصيصه له ويوافق على جميع التعليمات والشروط الأخرى المتعلقة بالاكتتاب الواردة في نشرة الإصدار وطلب الاكتتاب؛
 - يتعهد بعدم إلغاء طلب الاكتتاب أو تعديله بعد تسليمه إلى مدير الاكتتاب أو البنك المستلم.
- ويحتفظ المساهم المستحق المكتتب بحقه في مطالبة الشركة بالتعويض عن أية أضرار تلحق به نتيجة لاحتواء نشرة الإصدار على معلومات جوهرية غير صحيحة أو إغفال معلومات جوهرية كان يجب تضمينها في النشرة والتي كان يمكن أن تؤثر على قراره بالاستثمار في أسهم حقوق الأولوية.

يعتبر طلب الاكتتاب وجميع الشروط والأحكام والتعهدات المتعلقة به ملزمة لأطراف الاكتتاب ومن خلفهم والمتنازل إليهم من قبلهم ومنفذي وصاياهم ومديري تركاتهم وورثتهم، وتصب في مصلحتهم، شريطة عدم تنازل عن أو إحالة طلب الاكتتاب أو أي من الحقوق والمنافع أو الالتزامات المترتبة عليه من قبل أي طرف من أطراف الاكتتاب إلى الغير دون موافقة خطية مسبقة من الطرف الآخر، باستثناء ما هو منصوص عليه تحديداً في هذه النشرة.

٤-٣ التخصيص ورد فائض الاكتتاب

سيقوم مدير الاكتتاب والجهات المستلمة بفتح حساب اكتتاب مؤقت يسمى «إصدار أسهم حقوق الأولوية لشركة الأسماك» لتودع فيه جميع مبالغ الاكتتاب المستلمة من المساهمين المستحقين المكتتبين.

بالنسبة للمساهمين المستحقين الذين لم يشاركوا كلياً أو شاركوا جزئياً في الاكتتاب في الأسهم المستحقة لهم، سيتم توزيع مبلغ التعويض - إن وجد - خلال فترة أقصاها شهر من تاريخ إشعار التخصيص النهائي ورد فائض الاكتتاب بعد خصم سعر الاكتتاب للأسهم الذي سيؤزل للشركة أو المصاريف الإدارية الخاصة بهذا التخصيص كما هو موضح في هذا القسم من حساب الاكتتاب المؤقت المشار إليه أعلاه وذلك بواسطة مدير الاكتتاب والجهات المستلمة. وسيتم الإعلان عن التخصيص وفائض الاكتتاب - إن وجد - إلى المكتتبين في موعد أقصاه يوم السبت بتاريخ ١٧/١١/١٤٢٢ هـ (الموافق ١٥/١٠/٢٠١١ م).

ولن يتم تخصيص أسهم للمساهمين المستحقين تتجاوز عدد الأسهم التي طلبوا الاكتتاب بها، وفي حال بقاء أسهم لم يكتتب بها المساهمون المستحقون من أسهم حقوق الأولوية خلال فترة الاكتتاب فسوف يقوم متعهد التغطية بشراء هذه الأسهم التي لم يكتتب بها وذلك بسعر الاكتتاب للسهم (١٠) ريال.

٥-٣ بنود متفرقة

تخضع شروط وأحكام واستلام نماذج طلب الاكتتاب أو العقود التي تترتب عليها للقوانين المعمول بها في المملكة العربية السعودية وتفسر وفقاً لها. وقد تم إصدار نشرة الإصدار هذه باللغة العربية فقط.

٦-٣ التسجيل في سوق الأسهم السعودية

تم تقديم طلب لدى هيئة السوق المالية لتسجيل وإدراج أسهم حقوق الأولوية في القائمة الرسمية لسوق الأسهم السعودية. ومن المتوقع اعتماد التسجيل وبدء تداول أسهم الشركة في سوق الأسهم السعودية بعد الانتهاء من عملية التخصيص النهائي لأسهم الشركة. وسوف يعلن عن ذلك في موقع تداول الإلكتروني في حينه. وتعتبر التواريخ والمواعيد المذكورة في هذه النشرة تواريخ ومواعيد مبدئية فقط، ويمكن تغييرها أو تمديدها بموافقة هيئة السوق المالية.

وبالرغم من أن أسهم الشركة القائمة مسجلة في القائمة الرسمية ومدرجة أسهمها في السوق المالية «تداول» إلا أنه لا يمكن التداول في الأسهم الجديدة إلى بعد اعتماد تخصيص الأسهم للمساهمين المستحقين وإيداعها في حساباتهم في تداول. ويحظر حظراً تاماً التداول في هذه الأسهم الجديدة قبل اعتماد عملية التخصيص ويحمل المكتتبون الذين يتعاملون في نشاطات التداول المحظورة هذه المسؤولية الكاملة عنها، ولن تتحمل الشركة أية مسؤولية قانونية في هذه الحالة.

ظلت السوق المالية السعودية غير رسمية حتى أوائل الثمانينات الميلادية عندما باشرت الحكومة النظر في إيجاد سوق منظم للتداول وإيجاد الأنظمة اللازمة لذلك، إذ تم في عام ١٩٨٤ تشكيل لجنة وزارية من وزارة المالية والاقتصاد الوطني ووزارة التجارة ومؤسسة النقد العربي السعودي بهدف تنظيم وتطوير السوق. وكانت مؤسسة النقد العربي السعودي الجهة الحكومية المعنية بتنظيم ومراقبة السوق حتى تم تأسيس هيئة السوق المالية بتاريخ ٢ / ٦ / ١٤٢٤ هـ الموافق ٣١ / ٧ / ٢٠٠٣ م بموجب « نظام السوق المالية » الصادر بالمرسوم الملكي رقم (م / ٣٠) التي تشرف على تنظيم ومراقبة السوق المالية من خلال إصدار اللوائح والقواعد الهادفة إلى حماية المستثمرين وضمان العدالة والكفاءة في السوق. وقد تم تأسيس نظام «تداول» بداية في عام ٢٠٠١م بديلاً لنظام معلومات الأوراق المالية الإلكتروني (ESIS)، إلا أن بدء تداول الأسهم في المملكة بشكل إلكتروني كامل كان عام ١٩٨٩م.

وقد وافق مجلس الوزراء في الجلسة المنعقدة يوم الاثنين ٢٩ صفر ١٤٢٨ (الموافق ١٩ مارس ٢٠٠٧م) على تأسيس شركة السوق المالية السعودية (تداول) تنفيذاً للمادة العشرين من نظام السوق المالية التي تقضي بأن تكون الصفة النظامية للسوق المالية شركة مساهمة.

وقد بلغت القيمة السوقية للأسهم المتداولة عبر تداول ٢,٢ مليار ريال سعودي كما في ٢٩/١٢/٢٠١٠م وعدد الشركات المدرجة في السوق ويتم تداولها عبر تداول ١٤٥ شركة.

ويتم التعامل بالأسهم عبر نظام تداول من خلال آلية متكاملة تغطي عملية التداول كاملة بدءاً من تنفيذ الصفقة وانتهاءً بتسويتها. ويتم التداول كل يوم عمل من أيام الأسبوع (السبت إلى الأربعاء) من الساعة ١١ صباحاً وحتى ٣:٣٠ عصرًا ويتم خلالها تنفيذ الأوامر. أما خارج هذه الأوقات، فيسمح بإدخال الأوامر وتعديلها وإلغائها ابتداءً من الساعة ١٠ صباحاً وحتى ١١ صباحاً. ويمكن عمل قيود واستفسارات جديدة ابتداءً من الساعة ١٠ صباحاً لجلسة الافتتاح (التي تبدأ الساعة ١١ صباحاً). وتتغير هذه الأوقات خلال شهر رمضان المبارك وتعلن من قبل إدارة تداول.

وتنفذ الصفقات من خلال مطابقة آلية للأوامر، وتقبل الأوامر الصحيحة وتسجل في النظام للتنفيذ حسب مستوى السعر. وبشكل عام تنفذ أوامر السوق أولاً (وهي أوامر أفضل سعر) ومن ثم الأوامر محددة السعر (الأوامر ذات السعر المحدد). وفي حالة إدخال عدة أوامر بنفس السعر، يتم تنفيذها أولاً بأول حسب توقيت الإدخال. وتتم تسوية الصفقات آنياً خلال اليوم، أي أن نقل ملكية الأسهم تتم مباشرة بعد تنفيذ الصفقة.

ويقوم نظام تداول بتوزيع معلومات واسعة النطاق عبر قنوات مختلفة أبرزها موقع تداول على الإنترنت والرابط الإلكتروني لمعلومات تداول الذي يوفر بيانات السوق بشكل فوري لوكالات تزويد المعلومات مثل رويترز.

ويشترط على الشركات المصدرة للأسهم أن تفصح عبر نظام تداول عن جميع القرارات والمعلومات المهمة لكي يتم تعميمها على الجمهور. ويتولى نظام "تداول" مسؤولية مراقبة السوق، بصفته الآلية التي يعمل من خلالها السوق، بهدف ضمان عدالة التداول وانسياب عمليات التداول في الأسهم.

تداول الأسهم الجديدة للشركة في نظام تداول:

من المتوقع تداول أسهم الشركة المطروحة للاكتتاب فور انتهاء عملية التخصيص، وسيتم الإعلان بهذا الخصوص في سوق الأسهم «تداول» وتعتبر التواريخ والأوقات المذكورة في هذه النشرة مبدئية فقط ويمكن تغييرها أو تمديدتها في أي وقت بموافقة الهيئة.

ولا يمكن تداول الأسهم المطروحة للاكتتاب إلا بعد تخصيصها وإيداعها في حساب كل مكتتب، والقيام بتسجيل الأسهم في القائمة الرسمية وقبول تداول أسهم الاكتتاب عبر سوق تداول. يمنع منعاً باتاً التداول المسبق بأسهم الاكتتاب، ويتحمل المكتتبون الذين يتعاملون في أي أنشطة للتداول المسبق المسؤولية المترتبة كاملة، ولا تتحمل الشركة أية مسؤولية قانونية في هذه الحالة.

١-١٤ متعهد تغطية الاكتتاب

تتعهد شركة الأهلي المالية («متعهد تغطية الاكتتاب») بتغطية الاكتتاب في ٢٠,١٢٢,٥٠٠ سهم تمثل ٦٠٪ من عدد الأسهم المطروحة للاكتتاب. أما بالنسبة للأسهم المتبقية وعددها ١٣,٤١٥,٠٠٠ سهماً وتمثل ٤٠٪ من عدد الأسهم المطروحة للاكتتاب والمعادلة لحصة صندوق الاستثمارات العامة، فقد حصلت الشركة على خطاب تأكيد التزام بالاكتتاب في هذه الحصة من قبل مالكيها صندوق الاستثمارات العامة بموجب الخطاب رقم (٤٢٢/٣) وتاريخ (١٤٢٢/٤/٢٩هـ).

٢-١٤ ملخص ترتيبات التعهد بالتغطية

بموجب الشروط والتعليمات الواردة في اتفاقية التعهد بتغطية الاكتتاب بين الشركة ومتعهد تغطية الاكتتاب:

- (١) تتعهد الشركة لمتعهد التغطية بأنها بتاريخ الإقفال (المحدد في اتفاقية التعهد بتغطية الاكتتاب)، سوف تقوم بإصدار وتخصيص أي أسهم جديدة لم يتم الاكتتاب بها، إن وجدت، لمتعهد تغطية الاكتتاب وبسعر الاكتتاب.
- (٢) يتعهد متعهد تغطية الاكتتاب للشركة بأن يكتب في تاريخ الإقفال بالأسهم التي لم يتم الاكتتاب بها، إن وجدت، من الأسهم المطروحة وذلك بسعر الاكتتاب.
- (٣) تدفع الشركة لمتعهد تغطية الاكتتاب رسوم تغطية على أساس إجمالي العوائد من طرح الاكتتاب، كما تقوم الشركة بدفع الرسوم والمصاريف المتعلقة بطرح الاكتتاب إلى متعهدي تغطية الاكتتاب.

١٥ المستندات المتاحة للمعاينة

المستندات التالية متاحة للمعاينة في المقر الرئيس للشركة في الدمام، أثناء وقبل أسبوع من اجتماع الجمعية العامة غير العادية يوم الأربعاء بتاريخ ١٦/١٠/١٤٢٢هـ الموافق ٢٠١١/٩/١٤م وحتى نهاية فترة الاكتتاب وذلك ما بين الساعة ٨ صباحاً وحتى الساعة ١٢:٣٠ ظهراً ومن الساعة ٢:٠٠ ظهراً وحتى الساعة ٦:٠٠ مساءً من كل يوم عدا يومي الخميس والجمعة. وتتضمن هذه المستندات:

- عقد التأسيس والنظام الأساسي؛
- قرارات مجلس الإدارة المتعلقة بالتوصية بزيادة رأس المال وقرارات التعديلات على تلك التوصية؛
- موافقة هيئة السوق المالية على إصدار أسهم حقوق الأولوية؛
- موافقة وزارة التجارة والصناعة على انعقاد الجمعية العامة غير العادية؛
- موافقة مستشاري الاكتتاب على استخدام أسمائهم بالشكل والسياق الواردين بالنشرة؛
- العقود التمويلية مع كل من البنك الأهلي التجاري ومع صندوق التنمية الزراعية؛
- القوائم المالية المراجعة للشركة عن السنوات المالية الثلاث السابقة لتاريخ النشرة؛
- تقرير دراسة السوق وتقارير الفحص المالي والقانوني للنافيين للجهالة؛
- المعلومات والمواصفات الفنية الخاصة بالمشاريع؛
- خطاب تمديد موافقة المؤسسة العامة للخطوط الحديدية على بيع الأرض للشركة السعودية للأسماك

الملحق رقم (أ): أسئلة وأجوبة

يختص هذا القسم من نشرة الإصدار بالإجابة على الأسئلة الأكثر شيوعاً فيما يتعلق بالشركة وطرح أسهم حقوق الأولوية. وقد لا تغطي هذه الأسئلة وإجاباتها كل المعلومات المهمة الواردة في هذه النشرة ولا تعتبر بأي حال من الأحوال بديلاً عن التفاصيل التي تتضمنها. ويجب على مساهمي الشركة أن يقرؤوا هذه النشرة كاملة قبل اتخاذ قرار بالموافقة على زيادة رأس المال والاستثمار في أسهم حقوق الملكية التي ستصدر بموجبها.

سؤال: ما سبب إصدار نشرة الإصدار هذه؟

جواب: قامت الشركة السعودية للأسماك بإصدار نشرة الإصدار هذه وفق متطلبات قواعد التسجيل والإدراج الصادرة عن هيئة السوق المالية بتاريخ ١٤٢٥/٨/٢٠ هـ الموافق ٢٠٠٤/١٠/٤م و المعدلة بموجب قرار مجلس هيئة السوق المالية رقم ٢-١٢٨-٢٠٠٦ وتاريخ ١٤٢٦/١٢/٢٢ هـ الموافق ٢٠٠٦/١/٢٢م. وتتطلب هذه القواعد من المصدر - الشركة السعودية للأسماك - إعداد نشرة إصدار وتقديم طلب يتضمن معلومات أخرى مطلوبة للموافقة على إصدار أسهم حقوق أولوية لزيادة رأسمال الشركة وإدراج تلك الأسهم في القائمة الرسمية.

سؤال: ما الغرض من زيادة رأس المال؟

جواب: إن الغرض من زيادة رأسمال الشركة هو تمويل إنشاء الشركة لمزرعة عمق لاستزراع الربيان بطاقة ٦٠٠٠ طن سنوياً وكذلك إنشاء مصنع لمعالجة وتجهيز الربيان في مزرعة البحر الأحمر التابعة للشركة والواقعة في مدينة الحريضة بمنطقة عسير، وعمل تحديثات على مصنع الشركة بالدمام (مصنع منتجات القيمة المضافة) وتحديثات في مصانع الشركة في كل من جدة والدمام والرياض وكذلك افتتاح محلات تجزئة جديدة وتحديث بعض المحلات الحالية وشراء أرض المقر الرئيسي للشركة في الدمام من مالكة المؤسسة العامة للخطوط الحديدية. يرجى مراجعة قسم «استخدام متحصلات الاكتتاب» لتفاصيل أكثر حول هذه المشاريع.

سؤال: ما هي أسباب تحقيق الشركة لخسائر تشغيلية منذ عدة سنوات؟

جواب: تعزى الخسائر التشغيلية للشركة خلال السنوات السابقة بشكل رئيسي لانخفاض المبيعات مقارنة بالمصرفيات التشغيلية. ويعزى السبب الرئيسي لانخفاض المبيعات المحلية ومبيعات التصدير إلى النقص في كمية الربيان المنتجة من مزارع الشركة في السنوات السابقة نتيجة الصيانة الشاملة التي خضعت لها في العام ٢٠٠٦م وعمل الشركة على العودة إلى كامل الطاقة الإنتاجية بشكل تصاعدي. كما أن حظر الصيد بالجرف (اعتباراً من ١٤١٩/٤/٩ هـ) أدى إلى تخلي الشركة عن الصيد باستخدام القوارب الكبيرة وإلى نقص في الكميات التي يتم اصطيادها والتي تتمتع بهامش ربح أعلى. وفي ضوء النقص النسبي لكميات الصيد من الأسماك التي تقوم به الشركة، فقد تحولت الشركة للاستيراد وللشراء المحلي من أسواق الصيادين (القطيف وجزان بشكل رئيسي) إلى جانب تشغيل قوارب صغيرة عن طريق صيادين يتم الاتفاق معهم على أساس تأجير تلك القوارب لتغطية تكاليفها مع إعطاء أحقية للشركة في الحصول على الكميات التي يتم اصطيادها وبأسعار الجملة. إن تحول الشركة للصيد بكميات أقل وللشراء المحلي والاستيراد للمنتجات السمكية بشكل أكبر قد نتج عنه كلفة أعلى من السابق، وبالتالي هامش ربح أقل يصعب معه تغطية التكاليف التشغيلية لشركة متكاملة الأعمال بحجم الشركة السعودية للأسماك. إضافة إلى ذلك، فقد أصبحت قدرة الشركة على المناقصة في الأسعار أقل من ذي قبل بسبب انخفاض هامش الربح الذي يمكن للشركة التحرك من خلاله بسياسة تسعير مرنة. كما أدى التوقف عن استخدام القوارب الكبيرة التي تعمل بالجرف إلى قيام الشركة بوضع مخصصات مقابل قيمة تلك القوارب وبالتالي تحقيق خسائر أخرى نتيجة لتلك المخصصات.

ومع استمرار الشركة في تحقيق الخسائر التشغيلية، فقد تأثرت قدرة الشركة على توليد تدفقات نقدية فائضة يمكن استخدامها في تحديث شبكة المحلات والمصانع وتطوير قدرات العاملين في المبيعات وإنجاز التوسعات في استزراع الربيان لزيادة المبيعات، مما شكل ضغطاً إضافية على قدرة الشركة على الرفع من مبيعاتها. كما أن تركيز الشركة على الوفاء بالالتزامات للبنوك والمقاولين والموردين ومزودي الخدمات أدى إلى نقص إضافي في النقدية المتوفرة للتوسع في التشغيل وصيانة وتحسين طاقتها الإنتاجية والبيعية.

سؤال: ما هي الإجراءات التي اتخذتها الشركة لوقف الخسائر التشغيلية؟

جواب: في ضوء المتغيرات التشغيلية، ولوقف الخسائر التشغيلية، عملت الشركة على تخفيض تكاليف التشغيل ورفع المبيعات. وقد نجحت في تخفيض التكاليف إلى مستوى (٤٤,٦) مليون ريال في العام ٢٠١٠م نزولاً من (٤٩) مليون ريال في العام ٢٠٠٩م و (٥٠,٣) مليون ريال في العام ٢٠٠٨م (لمزيد من التفاصيل يرجى الإطلاع على قسم «مناقشة الإدارة وتحليل الوضع المالي للشركة ونتائج عملياتها»). وقد تمكنت الشركة من تخفيض هذه التكاليف على الرغم من وجود العديد من المخصصات التي تم عملها لمقابلة توقف القوارب الكبيرة، والتي تم عملها بشكل كامل حتى نهاية العام ٢٠١٠م، ولن يتم عملها في الأعوام القادمة. كما تمكنت الشركة من رفع مبيعاتها حتى مستوى (١١٨) مليون ريال في العام ٢٠٠٩م قبل أن ينخفض إلى مستوى (٩٨) مليون ريال في العام ٢٠١٠م بسبب نقص إنتاج الربيان في المزرعة نتيجة نقص اليرقات الذي تعاني منه المزارع المشابهة على ساحل البحر الأحمر. وفي ضوء كل ذلك، فإن الشركة تتوقع، وبدون المشاريع التوسعية المذكورة في هذه النشرة، أن ترتفع مبيعاتها في العام ٢٠١١م إلى مستويات مقاربة لمبيعات العام ٢٠٠٩م، وأن تستمر التكاليف في الانخفاض بسبب عدم وجود مخصصات إضافية للقيمة الدفترية للقوارب التي تعمل بالجرف، وتتوقع بالتالي أن تحقق رقم خسائر أقل بكثير عن العام ٢٠١٠م. كما تتوقع الشركة أن تتحول للربحية بدءاً من العام ٢٠١٢م وبشكل تدريجي، إلا أن ستكون أكثر عرضة لتحقيق خسائر بسبب تقلص هامش ربحيتها. ولذلك، فقد قامت الشركة بدراسة المشاريع المدرجة في هذه النشرة بحيث تتمكن الشركة من تحقيق مبيعات أعلى من إنتاج كميات إضافية من الربيان (ستصل إلى ٩٠٠٠ طن سنوياً في حالة إنشاء مزرعة عمق للربيان)، وتحسين وتطوير طاقتها الإنتاجية لمعالجة وتجهيز الكميات الإضافية، وبالتالي تحقيق هامش ربحية أعلى، إضافة إلى تحسين وتوسعة شبكة محلات الشركة لتحسين مبيعات التجزئة وتحقيق هامش أعلى من هامش الربح من البيع بالجملة. وكل هذه المشاريع ستساعد الشركة في الوصول إلى ربحية أعلى خلال السنوات القليلة القادمة.

سؤال:

كيف يبدو المركز المالي للشركة في الوقت الراهن؟

جواب:

نظراً لتحقيق الشركة لخسائر تشغيلية مستمرة فقد أنخفض رصيد حقوق الملكية في الشركة إلى مبلغ (٩٩) مليون ريال في نهاية الستة أشهر الأولى من العام ٢٠١١م، أي إلى ما نسبته ٥٠٪ من رأسمال الشركة. وتبلغ القيمة الدفترية للسهم كما في ٢٠١١/٦/٣٠م مبلغ ٩,٤ ريال للسهم، وهي تقل عن القيمة الاسمية للسهم البالغة (١٠) ريالات للسهم. كما أدت الخسائر التشغيلية المستمرة إلى انخفاض رأسمال الشركة العامل خلال السنوات التي شهدت الخسائر، وهذا أدى إلى ضعف قدرة الشركة على التوسع في المبيعات، إضافة إلى الضغط على الشركة للاعتماد على القروض لتمويل نشاطاتها وتمويل توسعاتها الرأسمالية. ووفقاً للمادة (١٤٨) من نظام الشركات، فإنه عند بلوغ خسائر الشركة ثلاثة أرباع رأس المال، فإن على أعضاء مجلس الإدارة الدعوة لعقد جمعية عامة غير عادية للنظر في استمرار الشركة أو حلها قبل أجلها. وتمثل الخسائر المتراكمة كما في ٢٠١١/٦/٣٠م ما نسبته ٥٠٪ من رأسمال الشركة، علماً بأن خسائر العام ٢٠١٠م وحدها شكلت ما نسبته ٤,٤٪ من رأس مال الشركة. وقد أدت الخسائر المتتالية إلى قرار مجلس الإدارة إطفاء الخسائر باستخدام الاحتياطي النظامي، وبالتالي فإنه لا يوجد لدى الشركة كما في نهاية العام ٢٠١٠م أية احتياطات يمكن أن تستخدم لإطفاء الخسائر المتراكمة، وتعتمد الشركة إطفاء هذه الخسائر عن طريق الأرباح التي سيتم تحقيقها في السنوات المقبلة.

سؤال:

هل ستؤثر الخسائر المتراكمة على توزيعات الأرباح المستقبلية للأسهم الجديدة؟

جواب:

نظراً لوجود أرصدة خسائر متراكمة ضمن حقوق الملكية في قائمة المركز المالي، فإن توزيع أي أرباح مستقبلاً يتطلب إطفاء كامل هذه الخسائر أولاً. ونظراً لأنه ليس لدى الشركة احتياطات يمكن استخدامها لإطفاء أرصدة الخسائر المتراكمة، فإن إطفاءها يجب أن يتم من خلال تخفيض رأس المال أو تحويل أي أرباح مستقبلية يتم تحقيقها لإطفاء هذه الخسائر. وتعتمد الشركة إطفاء هذه الخسائر عن طريق الأرباح المستقبلية، وقبل أن يتم إطفاء هذه الخسائر بشكل كامل، فإنه لا يمكن للشركة أن تقوم بتوزيع أي أرباح للأسهم الحالية أو الأسهم الجديدة.

سؤال:

ما هي أبرز التطورات التي ستحصل عليها الشركة في حالة تنفيذ مشاريعها المدرجة في هذه النشرة؟

جواب:

في حالة تنفيذ الشركة للمشاريع المدرجة في هذه النشرة على مدى السنوات الخمس (٢٠١١م وحتى ٢٠١٥م) القادمة فمن المتوقع أن ترفع طاقة الشركة الإنتاجية من ٣٠٠٠ طن من الربيان سنوياً إلى ٩٠٠٠ طن سنوياً، وسترتفع عدد محلات الشركة من ٤٣ محلاً حالياً إلى ٧٥ محلاً حول المملكة. كما ستتمكن الشركة من معالجة الربيان المنتج في مزرعة البحر الأحمر في مدينة الحريضة بمنطقة عسير وكذلك المنتج في مزرعة عمق المزمع إنشاؤها من خلال مصنع معالجة الربيان الذي سيقام في مزرعة البحر الأحمر في مدينة الحريضة بمنطقة عسير، وبالتالي الحصول على مستويات جودة أفضل بسبب سرعة المعالجة. وبالنسبة لشراء أرض المقر الرئيسي، فيأتي ذلك استجابة لرغبة مالك الأرض (المؤسسة العامة للخطوط الحديدية «المؤسسة») وعرض الشركة على المؤسسة شراء الأرض وموافقة المؤسسة على ذلك. وتتوقع الشركة أن يكون لكل ذلك تأثير إيجابي كبير على مركزها المالي ونتائج أعمالها. علماً بأن بدء تشغيل المشاريع يخضع لجدولة تختلف بالنسبة لكل مشروع. (يرجى مراجعة قسم «استخدام متحصلات الاكتتاب»)

سؤال:

كيف استخدمت الشركة متحصلات الاكتتاب في زيادة رأس المال في العام ٢٠٠٦م؟

جواب:

قامت الشركة السعودية للأسماك في العام ٢٠٠٦م بزيادة رأس مالها من ١٠٠ مليون ريال إلى ٢٠٠ مليون ريال عن طريق إصدار ٢ مليون سهم (١٠ مليون سهم بعد تجزئة الأسهم ١:٥) وبسعر إصدار بلغ ٧٥ ريال للسهم، وكان إجمالي متحصلات الاكتتاب مبلغ ١٥٠ مليون ريال، بلغت مصاريف الاكتتاب منها مبلغ ١,٦ مليون ريال، وصافي متحصلات الاكتتاب مبلغ ١٤٨,٤ مليون ريال. وقد أشارت نشرة الإصدار الخاصة بذلك الطرح أن الشركة ستقوم بتمويل مشروعاتها والتي تشمل التفاصيل الواردة في الجدول التالي:

جدول يوضح المشاريع المشار إليها في نشرة الاكتتاب الخاصة بطرح حقوق الأولوية عام ٢٠٠٦م

الإجمالي	رأس المال العامل	مصاريف رأسمالية	
١٨٨	١٥,٥	١٧٢,٥	مشروع إنشاء مزرعة عمق للربيان
٥٣,٤	٧,٥	٤٥,٨	مشروع توسعة مزرعة البحر الأحمر
٨,٨	٠,٥	٨,٣	مشروع شراء فوارب متعددة الأغراض
٢٥٠,٢	٢٣,٦	٢٢٦,٦	الإجمالي

علماً بأن مشروع إنشاء مزرعة عمق للربيان هو أحد المشاريع المقترح تنفيذها من صافي متحصلات الاكتتاب موضوع نشرة الإصدار هذه.

وقد أشارت الشركة في نشرة إصدار أسهم حقوق الأولوية لعام ٢٠٠٦م إلى ما نصه: «نظراً لأن المشروعات الاستثمارية الثلاثة السابقة تجاوزت الزيادة المنتطرة رأسمال الشركة، حيث بلغت التكلفة الاستثمارية للمشروعات ٢٥٠,٢ مليون ريال سعودي وإجمالي متحصلات الاكتتاب ١٥٠ مليون ريال، وإلتزام متطلبات المشروعات الاستثمارية خلال الفترة المخطط لها وبعد خصم تكاليف الطرح والتي تقدر بمبلغ (٣ مليون ريال سعودي) فإن الشركة بصدد تمويل الفارق بين متحصلات الاكتتاب في زيادة رأس المال والتكلفة الاستثمارية للمشروعات عن طريق الاقتراض من كلاً من صندوق التنمية الصناعية والبنك الأهلي التجاري ومن المتوقع أن تبلغ إجمالي القروض ١٠٠ مليون ريال سعودي ومتوسط التكلفة السنوية للاقتراض ٤,٥٪، ويبلغ القسط السنوي للقروض ١٠ مليون ريال سعودي وفترة السداد ١٠ سنوات من السنة الثانية للتشغيل. علماً بأن إجمالي متحصلات الشركة من الاكتتاب في زيادة رأس المال ستبلغ ١٤٧ مليون ريال سعودي».

وقد قامت الشركة باستخدام متحصلات الاكتتاب جزئياً في المشروعات المشار إليها في نشرة الإصدار، باستثناء مشروع إنشاء مزرعة عمق للريبان حيث لم تقم الشركة بتنفيذ المشروع بسبب عدم قدرتها على الحصول على التمويل الإضافي المطلوب ووجود خلافات في ذلك الوقت مع وزارة الشؤون البلدية والقروية حول الموقع. إلا أن الشركة قد قامت بتنفيذ توسعة مزرعة البحر الأحمر في مدينة الحريضة بمنطقة عسير ووصلت نسبة الإنجاز كما في تاريخ النشرة إلى ٩٨٪ وفي حالة اكتماله سترفع طاقة المزرعة إلى ٣٠٠٠ طن سنوياً. كما قامت الشركة بشراء القوارب متعدد الأغراض. بالنسبة للنقدية المتوفرة من متحصلات الاكتتاب والتي لم تتمكن الشركة من استخدامها في المشاريع المخصصة لها، فقد قامت باستخدامها في استخدامات بديلة وفي أغراض الشركة، شاملة تحديثات على خطوط الإنتاج وصيانة وافتتاح محلات تجزئة وشراء أصول وسداد تسهيلات بنكية واستيراد وشراء أسماك وريبان وأعلاف. ولمزيد من التفاصيل يرجى مراجعة قسم «استخدام متحصلات إصدار حقوق الأولوية لعام ٢٠٠٦م»

سؤال: كيف ستمول الشركة مشروعاتها الجديدة؟

جواب: ستقوم الشركة بتمويل مشروعاتها الجديدة عن طريق متحصلات الاكتتاب، أي بزيادة رأس المال، وعن طريق الحصول على قرض صندوق التنمية الزراعية. وقد أكد صندوق التنمية الزراعية في خطاب موجه للشركة بوجود حد ائتمان يغطي خطة الشركة في التمويل عن طريق الصندوق، ويتم الحصول على القرض عند موافقات الصندوق بالتراخيص اللازمة والضمانات الكافية وبعد موافقة صاحب الصلاحية على التمويل. وتتمثل هذه التراخيص في ترخيص وزارة الزراعة بالإضافة إلى الدراسة الاقتصادية المعتمدة، أما الضمانات فهي تمثل في ضمان بنكي أو رهونات تقدم للصندوق على أراضي الشركة. وسيكون هيكل التمويل لهذه المشاريع عبارة عن ٨٩,٨٪ عن طريق حقوق الملكية بزيادة رأس المال، و ١٠,٢٪ عن طريق قرض صندوق التنمية الزراعية. علماً بأن قرض صندوق التنمية الزراعية سيكون مخصصاً فقط لتمويل إنشاء مزرعة عمق للريبان. وقد واجهت الشركة امتناع البنوك التجارية عن تمويل مشروعاتها وذلك بسبب خسائر الشركة وضعف تدفقاتها النقدية الحالية وبالتالي ارتفاع مخاطر الائتمان المرتبطة بالشركة وكذلك بسبب عدم وجود ضمانات كافية لدى الشركة.

سؤال: ما المطلوب لاستكمال زيادة رأس المال؟

جواب: يتطلب لاستكمال زيادة رأس المال موافقة الجمعية العامة غير العادية على زيادة رأس المال بما في ذلك سعر الطرح وعدد الأسهم المطروحة، وقد عقد اجتماع الجمعية العامة غير العادية يوم الأربعاء بتاريخ ١٦/١٠/١٤٣٢هـ الموافق ١٤/٩/٢٠١١م في مقر الشركة بالدمام ووافقت على زيادة رأس المال. ووفقاً للمادة (٢٠) من النظام الأساسي للشركة، فإنه لا يكون اجتماع الجمعية العامة غير العادية صحيحاً إلا إذا حضره مساهمون يمثلون نصف رأس المال على الأقل، فإذا لم يتوفر النصاب المذكور في الاجتماع الأول وجهت الدعوة إلى اجتماع ثاني والذي يعتبر صحيحاً إذا حضره عدد من المساهمين يمثل ربع رأس المال على الأقل. علماً بأنه يمكن للمساهم توكيل غيره من مساهمي الشركة من غير أعضاء مجلس الإدارة أو التنفيذيين فيها، وذلك ليتولى التصويت نيابة عن المساهم (فضلاً أنظر الملحق رقم ٣ «نموذج التوكيل»)

وقد عرض مجلس الإدارة مشروع زيادة رأس المال على الحضور وأجاب على استفساراتهم. وتم التصويت على الموافقة على زيادة رأس المال. علماً بأن المادة (٢٠) من النظام الأساسي للشركة نصت على أن قرارات الجمعية العامة غير العادية المتعلقة بزيادة رأس المال تصدر بأغلبية ثلاثة أرباع الأسهم الممثلة في الاجتماع.

سؤال: ما هو موقف كبار المساهمين من الطرح؟

جواب: بعد إعلان الشركة على موقع تداول بتاريخ ١/٦/١٤٣٢هـ الموافق ١٢/١٢/٢٠١٠م بخصوص توصية مجلس الإدارة المتعلقة بزيادة رأس المال، تلقت الشركة خطاب تأكيد التزام اكتتاب من صندوق الاستثمارات العامة برقم ٢٢/٣ بتاريخ ٢٩/٤/١٤٣٢هـ، يؤكد نية الصندوق للاكتتاب بحصته في طرح أسهم حقوق الأولوية بعدد ١٣,٤١٥,٠٠٠ سهماً وبقيمة ١٥٠,٠٠٠ ريال توازي حصة الصندوق في أسهم حقوق الأولوية المطروحة للاكتتاب. كما تلقت الشركة خطاب تأكيد اكتتاب من صاحب السمو الملكي الأمير/ متعب بن عبدالعزيز آل سعود برقم ٦١٧/م/خ بتاريخ ١٤/١/١٤٣٢هـ يؤكد نية سموه للاكتتاب بحصته في طرح أسهم حقوق الأولوية بعدد ٧,٢١٠,٦٥٢ سهماً وبقيمة ٧٢,١٠٥,٦٢٠ ريال توازي حصة سموه في أسهم حقوق الأولوية المطروحة للاكتتاب.

سؤال: كم عدد الأسهم التي أستحق للاكتتاب بها؟

جواب: يستحق كل مساهم للاكتتاب بعدد ٦٧٦٨٧, ١ سهم جديد لكل سهم يملكه، على أن يكون للاكتتاب بعدد صحيح، وليس بكسور الأسهم. ولاحتساب عدد الأسهم التي يحق للمساهم للاكتتاب بها، يتم ضرب عدد الأسهم التي يملكها المساهم بنهاية تداول يوم انعقاد الجمعية العامة غير العادية في نسبة الأهمية وهي ١,٦٧٦٨٧، وبعد ذلك يقوم بالاكتتاب فقط بالرقم الصحيح من ناتج عملية الضرب أو بعدد أسهم أقل منه. فعلى سبيل المثال، لو أن مساهماً يحمل ٥٠ سهماً من أسهم الشركة بنهاية تداول يوم انعقاد الجمعية العامة غير العادية، فيتم احتساب عدد الأسهم التي سيتاح له للاكتتاب بها وفق الخطوات التالية:

- يقوم بضرب عدد الأسهم التي يملكها في نسبة الأهمية، أي (٥٠ سهماً × ٦٧٦٨٧, ١ ويساوي ٨٣,٨٤ سهماً).
- يمثل الرقم الصحيح من الناتج أعلاه عدد الأسهم التي ستكون متاحة له للاكتتاب بها، أي ٨٣ سهماً فقط.
- يقوم المساهم بالاكتتاب بعدد ٨٣ سهماً أو أقل من ذلك بسعر الإصدار.

وبالنسبة لكسور الأسهم، فسيتم جمعها في محفظة واحدة ثم تبيع بسعر السوق ثم يوزع الفائض عن سعر الطرح على حملة الأسهم في تاريخ الأهمية حسب الكسور التي يستحقها كل منهم، وسيتم ذلك خلال مدة لا تتجاوز ٣٠ يوماً من تاريخ تخصيص وإعادة أموال فائض الاكتتاب إن وجدت. ولمزيد من التفاصيل والأتملة، يرجى مراجعة قسم «شروط وأحكام الاكتتاب».

سؤال:

هل يستطيع الاكتتاب بأسهم أكثر من الأسهم التي استحق الاكتتاب بها؟

جواب:

نعم، يمكن لأي مساهم مستحق الاكتتاب بعدد إضافي من الأسهم المطروحة للاكتتاب والتي لا يقوم المساهمون المستحقون لها بالاكتتاب بها، وللاكتتاب بعدد إضافي من الأسهم، يتم تعبئة نموذج الاكتتاب وتحديد عدد الأسهم الإضافية المرغوب الاكتتاب بها وتحديد سعر الاكتتاب وفق أربعة أسعار هي ١٠ ريالاً أو ٢٥، ١٤ ريالاً أو ١٨، ٥٠ ريالاً أو ٢٢، ٧٥ ريالاً. ويجب على المساهم المستحق الذي يرغب في الاكتتاب في أسهم إضافية أن يختار سعراً واحداً فقط من هذه الأسعار الأربعة للاكتتاب في أسهم إضافية. وسوف يتم تخصيص الأسهم التي لم يكتب بها المساهمون المستحقون لها على المساهمين الآخرين الذين طلبوا الاكتتاب بأسهم إضافية بحيث يتم تخصيص لمن طلبوا الاكتتاب بأسهم إضافية بالسعر الأعلى ثم الأقل فالأقل من الأسعار أعلاه. وفي حال زادت طلبات الاكتتاب عند أي سعر من الأسعار الواردة أعلاه عن الأسهم المتاحة للبيع، فسيتم التوزيع بين المكتتبين عند ذلك السعر وفقاً لنسبة ما يملكونه من أسهم الشركة قبل الاكتتاب. يرجى مراجعة قسم («شروط وأحكام الاكتتاب» لمزيد من التفاصيل).

سؤال:

ما هي توصية مجلس الإدارة فيما يتعلق بزيادة رأس المال؟

جواب:

أوصى مجلس الإدارة في اجتماعه رقم ١٤٢ وتاريخ ١٤٢٢/١٥ الموافق ٢٠١٠/١٢/١١م بزيادة رأسمال الشركة بمبلغ ٣٣٥,٢٧٥,٠٠٠ ريال عن طريق إصدار ٣٣,٥٢٧,٥٠٠ سهم عادي كأسهم حقوق أولوية لاكتتاب مساهمي الشركة المسجلين بإقتفال يوم اجتماع الجمعية العامة غير العادية التي عقدت لهذا الغرض يوم الأربعاء بتاريخ ١٤٢٢/١٠/١٦هـ الموافق ٢٠١١/٩/١٤م). وسيكون رأس مال الشركة بعد الزيادة مبلغ (٥٢٥,٢٧٥,٠٠٠) ريال وعدد أسهمها (٥٢,٥٢٧,٥٠٠) سهماً عادياً.

سؤال:

مالذي سيحدث لي كمساهم في حالة عدم اكتتابي في حصتي من أسهم زيادة رأس المال؟

جواب:

إن عدم اكتتاب أي مساهم في حصته من أسهم زيادة رأس المال أو الاكتتاب بأقل منها، سيؤدي إلى انخفاض نسبة ملكيته في أسهم الشركة بعد الطرح، وسوف تكون أسهم حقوق الأولوية التي لا يمارس حقه في الاكتتاب بها متاحة لاكتتاب المساهمين الآخرين. علماً بأنه سيتم تعويض المساهمين غير الممارسين لحقهم أو اللذين اكتتبوا بعدد أقل من حقهم عن طريق جمع المبالغ الإضافية عن سعر الطرح التي سيدفعها المساهمون اللذين اكتتبوا بأسهم إضافية وتوزيعها على المساهمين اللذين لم يمارسوا حقهم في الاكتتاب أو مارسوا جزءاً منه، وسيكون التوزيع على أساس نسبة مئوية تخصص لكل مساهم لم يكتب أو اكتتب بعدد أقل من الأسهم المستحقة له. وتحتسب هذه النسبة بقسمة عدد الأسهم المستحقة التي لم يكتب بها كل مساهم إلى إجمالي الأسهم التي لم يكتب بها مستحقوها.

كما أن عدم اكتتاب أي مساهم في حصته من أسهم زيادة رأس المال أو الاكتتاب بأقل منها سيؤدي إلى تخفيض قيمة أسهمه نظراً لأن سعر تداول السهم سيخضع بعد إعلان موافقة الجمعية العامة غير العادية على زيادة رأس المال، وذلك ليعكس تأثير سعر الاكتتاب وقدره ١٠ ريال للسهم الواحد وحجم الطرح وقدره ٣٣,٥٢٧,٥٠٠ سهماً على سعر السهم.

سؤال:

مالذي يتوجب علي عمله الآن كمساهم في الشركة السعودية للأسماك؟

جواب:

يرجى منك قراءة نشرة الإصدار هذه بالتفصيل وبعناية، ثم بعد ذلك تقوم بحضور اجتماع الجمعية العامة غير العادية وتبدلي بصوتك (لطفاً أنظر الملحق رقم (٢) : دعوة اجتماع الجمعية العامة غير العادية لمساهمي الشركة، والملحق رقم (٤) : بطاقة التصويت في الجمعية العامة غير العادية لمساهمي الشركة).

سؤال:

مالذي سيحدث في حال عدم إدلائي بصوتي؟

جواب:

يبحث مجلس إدارة الشركة السعودية للأسماك جميع المساهمين على حضور اجتماعات الجمعية العامة بشكل عام، واجتماع الجمعية العامة غير العادية المخصص لمناقشة والتصويت على زيادة رأس المال، وذلك لممارسة حقوقهم وللمشاركة في اتخاذ القرار، وخصوصاً وأن الجمعية العامة غير العادية تختص بأمر مهمة تتعلق بقرارات استراتيجية طويلة المدى، كما هو الحال في موضوع هذه النشرة. علماً بأن قرارات الجمعية العامة غير العادية فيما يتعلق بزيادة رأس المال تصدر بأغلبية ثلاثة أرباع الأصوات الممثلة في الاجتماع. (فضلاً راجع قسم «ملخص النظام الأساسي»)

سؤال:

هل يجوز لي المشاركة في التصويت دون حضوري شخصياً لاجتماع الجمعية العامة؟

جواب:

نعم، يمكنك ذلك من خلال توكيل مساهم آخر من مساهمي الشركة السعودية للأسماك من غير أعضاء مجلس الإدارة أو موظفي الشركة أو من يقومون بعمل فني أو إداري لحسابها. ويتم التوكيل بتعبئة نموذج التوكيل المرفق بهذه النشرة والتوقيع عليه والمصادقة عليه من الغرفة التجارية أو أحد البنوك التجارية التي يوجد لديها حساب بنكي لك، وإرساله للشركة قبل اجتماع الجمعية العامة غير العادية. (فضلاً أنظر الملحق رقم (٢) «نموذج التوكيل»).

سؤال:

هل هناك مستندات أخرى متاحة للمعاينة؟

جواب:

نعم، هناك معلومات وبيانات أخرى متاحة للمعاينة لمساهمي الشركة، وتوجد هذه المعلومات والبيانات في غرفة البيانات لدى الشركة السعودية للأسماك. وهي متاحة للمعاينة في المقر الرئيس للشركة في الدمام، أثناء وقبل أسبوع من اجتماع الجمعية العامة غير العادية وحتى نهاية فترة الاكتتاب وذلك بين الساعة ٨ صباحاً وحتى الساعة ١٢:٣٠ ظهراً ومن الساعة ٢:٠٠ ظهراً وحتى الساعة ٦:٠٠ مساءً من كل يوم عدا يومي الخميس والجمعة. وتتضمن هذه المستندات:

● عقد التأسيس والنظام الأساسي:

● قرارات مجلس الإدارة المتعلقة بالتوصية بزيادة رأس المال وقرارات التعديلات على تلك التوصية:

● موافقة هيئة السوق المالية على إصدار أسهم حقوق الأولوية:

● موافقة وزارة التجارة والصناعة على انعقاد الجمعية العامة غير العادية:

- موافقة مستشاري الاكتتاب على استخدام أسمائهم بالشكل والسياق الواردين بالنشرة؛
- العقود التمويلية مع كل من البنك الأهلي التجاري ومع صندوق التنمية الزراعية؛
- القوائم المالية المراجعة للشركة عن السنوات المالية الثلاث السابقة لتاريخ النشرة؛
- المعلومات والمواصفات الفنية الخاصة بالمشاريع وتقرير دراسة السوق؛
- خطاب تمديد موافقة المؤسسة العامة للخطوط الحديدية على بيع الأرض للشركة السعودية للأسماك.

سؤال: من هي الجهة المخولة بالرد على استفساراتي؟

جواب: عند حاجتك للاستفسار عن المعلومات الواردة في هذه النشرة، يرجى الاتصال على العنوان التالي:

الشركة السعودية للأسماك

ص . ب . ٦٥٣٥ الدمام ٣١٤٥٢، المملكة العربية السعودية

هاتف : ١٩١٩-٨٥٩ (٠٣)

فاكس : ٣٠٩٠-٨٥٩ (٠٣)

عناية الأستاذ/ خالد زين

أو الأستاذ/ أحمد العطا

ملحق رقم (٢): دعوة لحضور اجتماع الجمعية العامة غير العادية لمساهمي الشركة

يسر مجلس إدارة الشركة السعودية للأسماك أن يدعو السادة المساهمين لحضور اجتماع الجمعية العامة غير العادية والمزمع عقدها بإذن الله في مقر الشركة في الدمام، وذلك في تمام الساعة الرابعة من بعد ظهر يوم الأربعاء بتاريخ ١٦/١٠/١٤٣٢ هـ الموافق ١٤/٩/٢٠١١ م، حيث سيتم بإذن الله النظر في الموافقة على توصية مجلس الإدارة بزيادة رأسمال الشركة عن طريق إصدار أسهم حقوق أولوية بقيمة ٣٧٥,٠٠٠ ريال، تصدر لمساهمي الشركة المسجلين في سجلات المساهمين بنهاية تداول يوم انعقاد الجمعية العامة غير العادية المشار إليه أعلاه، وذلك لتمويل توسعات الشركة في الاستزراع والتصنيع وتوسعة شبكة محلات الشركة وتحديثها وشراء أرض المقر الرئيسي للشركة. ويجوز للمساهم أن يوكل عنه مساهماً آخر ممن لهم حق حضور الجمعية من غير أعضاء مجلس الإدارة أو موظفي الشركة للحضور والتصويت وذلك بموجب وكالة خطية معتمدة، والله الموفق.

ملحق رقم (٣): نموذج التوكيل

أنا المساهم الموقع أدناه، بموجب السجل المدني/سجل تجاري رقم وتاريخ/...../..... وبصفتي أحد مساهمي الشركة السعودية للأسماك، و المالك لعدد سهماً، قد وكلت المساهم / سجل مدني رقم لينوب عني في حضور اجتماع الجمعية العامة غير العادية للشركة المقرر عقدها يوم الأربعاء بتاريخ ١٦/١٠/١٤٣٢ هـ الموافق ١٤/٩/٢٠١١ م والتصويت نيابة عني على بنود جدول أعمال الجمعية والتوقيع على كل المستندات المطلوبة والضرورية واللازمة لإجراءات الاجتماع. كما يسري هذا التوكيل للاجتماع الثاني في حالة تأجيله.

والله الموفق.

حرر في/...../١٤٣٢ هـ الموافق/...../٢٠١١ م

ملاحظات:

١. يرجى كتابة الاسم الكامل كما هو في شهادة الأسهم أو محفظة الأسهم مع التوقيع على التوكيل والتصديق عليه من أحد البنوك التجارية أو الفرقة التجارية أو جهة العمل الحكومية.
٢. لا يجوز توكيل أي من أعضاء مجلس إدارة الشركة السعودية للأسماك أو موظفيها أو المكلفين بالقيام بصفة دائمة بعمل فني أو إداريها لحسابها.
٣. لا يجوز توكيل أحد من غير مساهمي الشركة السعودية للأسماك.
٤. ستقوم الشركة بتدقيق جميع نماذج التوكيل والتحقق من عدد الأسهم التي يمتلكها كل مساهم قام بعمل التوكيل وذلك كما في سجلات المساهمين بنهاية تداول يوم انعقاد الجمعية العامة غير العادية المشار إليه.

ملحق رقم (٤): بطاقة التصويت في الجمعية العامة غير العادية لمساهمي الشركة:

اجتماع الجمعية العامة غير العادية المنعقدة بتاريخ ١٦/١٠/١٤٣٢هـ الموافق ١٤/٩/٢٠١١م بمقر الشركة بالدمام.

اسم المساهم :

الرقم المسلسل بكشف حضور المساهمين : عدد الأسهم بالأصالة :

وعدد الأسهم بالوكالة : وإجمالي عدد الأسهم (عدد الأصوات):

أرقام الوكالات في سجل الوكالات

التصويت:

زيادة رأس مال الشركة بمبلغ ٣٣٥,٣٧٥,٠٠٠ ريال عن طريق إصدار عدد عادي جديد بسعر (.....) ريالاً للسهم الواحد ليصبح رأسمال الشركة مبلغ ٥٣٥,٣٧٥,٠٠٠ ريال بدلاً من مبلغ ٢٠٠,٠٠٠,٠٠٠ ريال، وعدد أسهمها سهم بدلاً من ٢٠ مليون سهم وذلك لتمويل توسعات الشركة المستقبلية في الاستزراع والتصنيع وتوسعة شبكة محلات الشركة وشراء ارض المركز الرئيس للشركة، وتعديل المادة (٢٤) من النظام الأساسي للشركة بما يعكس ذلك.

موافق غير موافق

اسم حامل البطاقة : التوقيع:

ملاحظات:

١. يرجى عدم التصويت في البطاقة إلا بعد الإعلان عن ذلك في الجمعية.
٢. يرجى التأشير بعلامة «صح» كما يظهر هنا: وذلك في الصندوق الذي يعبر عن صوتك. وفي حالة عدم التأشير في أي من المربعين سيعتبر ذلك موافقة منك.

ملحق رقم (٥):

القوائم المالية الأولية وتقرير الفحص المحدود
لثلاثة أشهر وللسنة أشهر المنتهية في ٣٠ يونيو ٢٠١١م

تقرير مراجعي الحسابات (الفحص المحدود) حول القوائم المالية الاولية

السادة المساهمين
الشركة السعودية للاسماك
الدمام - المملكة العربية السعودية

نطاق الفحص

لقد فحصنا قائمة المركز المالي الاولية للشركة السعودية للاسماك (شركة مساهمة سعودية) كما في ٣٠ يونيو ٢٠١١ وقوائم العمليات الاولية للثلاثة اشهر وللمدة اشهر المنتهية في ذلك التاريخ والتدفقات النقدية الاولية للسنة اشهر المنتهية في ذلك التاريخ ، والايضاحات من رقم ١ الى ٧ المعتبرة جزءا من القوائم المالية الاولية والمعدة من قبل الشركة ، والمقدمة لنا مع كافة المعلومات والبيانات التي طلبناها . ان هذه القوائم المالية هي مسؤولية ادارة الشركة .

كان فحصنا محدودا وفقا لمعيار فحص التقارير المالية الاولية الصادر من قبل الهيئة السعودية للمحاسبين القانونيين، ويتكون الفحص المحدود للمعلومات الاولية بصفة اساسية من تطبيق اجراءات تحليلية على المعلومات المالية والاستفسار من الاشخاص المسؤولين في الشركة عن الامور المالية والمحاسبية . ويعد هذا الفحص اقل نطاقا من عملية المراجعة التي تتم وفقا لمعايير المراجعة المتعارف عليها والتي تهدف اساسا الى ابداء الرأي حول القوائم المالية ككل ، وعليه فاننا لا نبدي مثل هذا الرأي .

نتيجة الفحص

بناء على الفحص المحدود الذي قمنا به ، لم يتبين لنا وجود اية تعديلات مهمة يتعين ادخالها على القوائم المالية الاولية المرفقة لكي تتفق مع معايير المحاسبة المتعارف عليها .

ديلويت أند توش
بكر أبو الخير وشركاهم

وليد بن محمد سبجي
محاسب قانوني - ترخيص رقم ٣٧٨

١٢ شعبان ١٤٣٢

١٣ يوليو ٢٠١١



قائمة المركز المالي الأولية

كما في ٣٠ يونيو ٢٠١١

٣٠ يونيو ٢٠١٠ (غير مدققة)	٣٠ يونيو ٢٠١١ (غير مدققة)	إيضاح	
ريال سعودي	ريال سعودي		
			الموجودات
			موجودات متداولة
٢,٧٠٤,٤٤٣	٣,٥٦٥,٨٣٠		نقد وما في حكمه
١٢,٦٣٣,٨٢٨	٧,٨٠٨,٤١٤		ذمم مدينة
٤٧,٤٤٠,٣٥٧	٤٣,٠٤٩,٨٢٠		مخزون
٥,٥٢٥,٣٣٣	٧,٤٠٩,١٢٥		مدفوعات مقدماً وأرصدة مدينة أخرى
٦٨,٣٠٣,٩٦١	٦١,٨٣٣,١٨٩		مجموع الموجودات المتداولة
			موجودات غير متداولة
١٥٥,٧٠٠	١٥٥,٧٠٠		استثمارات متاحة للبيع
١٢٢,٠٢١,٠١٨	١٢٢,٨٩٠,٧٢٦		ممتلكات ومصنع ومعدات
١٢٢,١٧٦,٧١٨	١٢٣,٠٤٦,٤٢٦		مجموع الموجودات غير المتداولة
١٩٠,٤٨٠,٦٧٩	١٨٤,٨٧٩,٦١٥		مجموع الموجودات
			المطلوبات وحقوق المساهمين
			مطلوبات متداولة
١,٢٦٦,٠٤٨	١,٧١٤,٦٥٠		بنك دائن
٢٠,٠٠٠,٠٠٠	٤١,٦٦٤,٩٢٠		قرض قصير الأجل
٢٩,٧٥٨,٧٥٨	٢٣,٦٥٧,٢٤٩		ذمم دائنة ومطلوبات أخرى
٥١,٠٢٤,٨٠٦	٦٧,٠٣٦,٨١٩		مجموع المطلوبات المتداولة
			مطلوبات غير متداولة
٧,٠٢٦,١٤٤	١٠,٠١٠,٨٨٥		قرض طويل الأجل
٨,٧٤٥,١٥١	٨,٥٩١,٣٤٣		تعويض نهاية الخدمة
١٥,٧٧١,٢٩٥	١٨,٦٠٢,٢٢٨		مجموع المطلوبات غير المتداولة
			حقوق المساهمين
٢٠٠,٠٠٠,٠٠٠	٢٠٠,٠٠٠,٠٠٠	١	رأس المال
٧٦,٣١٥,٤٢٢-	١٠٠,٧٥٩,٤٢٢-		خسائر متراكمة
١٢٣,٦٨٤,٥٧٨	٩٩,٢٤٠,٥٦٨		مجموع حقوق المساهمين
١٩٠,٤٨٠,٦٧٩	١٨٤,٨٧٩,٦١٥		مجموع المطلوبات وحقوق المساهمين

تشكل الإيضاحات المرفقة جزءاً لا يتجزأ من هذه القوائم المالية.

قائمة العمليات الأولية

لثلاثة أشهر والستة أشهر المنتهية في ٣٠ يونيو ٢٠١١م

من ١ يناير إلى ٣٠ يونيو		من ١ ابريل إلى ٣٠ يونيو		
٢٠١٠م (غير مدققة)	٢٠١١م (غير مدققة)	٢٠١٠م (غير مدققة)	٢٠١١م (غير مدققة)	
ريال سعودي	ريال سعودي	ريال سعودي	ريال سعودي	
٥٦,٠٩٧,٦٥٤	٥٤,٢٨٧,٢٥٠	٣٠,٣٤٦,٨٠٤	٢٧,٥٩٠,١٢٠	مبيعات
٤٦,٠٤٣,٩٥٥-	٤٤,٨٢٤,٩٥٦-	٢٥,٦١١,٠٩٧-	٢٢,٧٢٢,٢٧٢-	تكلفة المبيعات
١٠,٠٥٣,٦٩٩	٩,٤٦٢,٢٩٤	٤,٧٣٥,٧٠٧	٤,٨٦٧,٨٤٨	إجمالي الربح
١٤,٣١٩,٥١٥-	١٢,٨٦٣,٠٣٥-	٧,١٦٢,٩١٦-	٦,٦٠٤,٥٥٣-	مصاريف بيع وتوزيع
٦,٢٦٩,٨٤٨-	٥,٧١٧,٦٨٧-	٣,٠٢٨,٠٥٨-	٢,٨٦٠,٦٨٣-	مصاريف إدارية وعمومية
١٠,٥٣٥,٦٦٤-	٩,١١٨,٤٢٨-	٥,٤٥٥,٢٦٧-	٤,٥٩٧,٣٨٨-	الخسارة من العمليات
٢٦٢,٥١٩-	٧٥٠,٨٩٠-	١٦٢,٤٩١-	٣٥١,٩٧٦-	أعباء مالية
٥٨٧,٧٢٧-	٦٢٧,٥٤٥	٥٦١,٠٠٩-	١٤٨,٨٣٥	(إيرادات) مصاريف اخرى ، صافي
١١,٣٨٥,٩١٠-	٩,٢٤١,٧٧٣-	٦,١٧٨,٧٦٧-	٤,٨٠٠,٥٢٩-	صافي الخسارة قبل الزكاة
٦٠٠,٠٠٠-	٣٠٠,٠٠٠-	٣٠٠,٠٠٠-	١٥٠,٠٠٠-	زكاة
١١,٩٨٥,٩١٠-	٩,٥٤١,٧٧٣-	٦,٤٧٨,٧٦٧-	٤,٩٥٠,٥٢٩-	صافي الخسارة
(خسارة) ربحية السهم (إيضاح ٤)				
٠,٦٠-	٠,٤٨-	٠,٣٣-	٠,٢٥-	خسارة السهم للفترة
٠,٥٧-	٠,٥١-	٠,٣٠-	٠,٢٦-	خسارة السهم من العمليات الرئيسية المستمرة
٠,٠٣-	٠,٠٣	٠,٠٣-	٠,٠١	ربحية (خسارة) السهم من العمليات الأخرى
٢٠,٠٠٠,٠٠٠	٢٠,٠٠٠,٠٠٠	٢٠,٠٠٠,٠٠٠	٢٠,٠٠٠,٠٠٠	المتوسط المرجح لعدد الأسهم

تشكل الإيضاحات المرفقة جزءاً لا يتجزأ من هذه القوائم المالية.

قائمة التدفقات النقدية الأولية
للسنة أشهر المنتهية في ٣٠ يونيو ٢٠١١م

٣٠ يونيو ٢٠١٠م (غير مدققة)	٣٠ يونيو ٢٠١١م (غير مدققة)	
ريال سعودي	ريال سعودي	
		التدفقات النقدية من عمليات التشغيل
١١,٢٨٥,٩١٠-	٩,٢٤١,٧٧٢-	صافي الخسارة قبل الزكاة
		تعديلات عن:
٦,٤١٦,٦٢٣	٤,١٥٥,٦٨٥	استهلاكات
٥٧٦,٢١٦-	٢٧٢,٠٤٩-	أرباح من بيع ممتلكات ومصنع ومعدات
٢٦٢,٥١٩	٧٥٠,٨٩٠	أعباء مالية
٩٥٢,١٢٧	٧٠٧,٧٥٢	تعويض نهاية الخدمة
		التغيرات في الموجودات والمطلوبات العاملة:
١,٢٩١,٢٥٧	٤٠٦,١٤٥	ذمم مدينة
٣,٠٤٦,٠٦٥-	١١,٤٥٩,٣٥٠	مخزون
٧٧٥,١٧٧-	٢,١٩٧,٨٢٢	مدفوعات مقدمة وأرصدة مدينة أخرى
١,٩٧٦,١٢٥-	٧,٥٧٣,٧٩١-	ذمم دائنة ومطلوبات أخرى
٨,٧٣٧,٠٥٧-	٢,٥٨٩,٠٤١	النقد من (المستخدم في) العمليات
٢,٢٥١,٧٥١-	٨٧٢,٥٢١-	تعويض نهاية الخدمة مدفوع
٩٠٠,٠٠٠-	٤٠٠,٠٠٠-	زكاة مدفوعة
٤٣,٨١٣-	٤١٦,٢٠٥-	مصاريف مالية مدفوعة
١١,٩٣٢,٦٢١-	٨٩٩,٣١٥	صافي النقد من (المستخدم في) عمليات التشغيل
		التدفقات النقدية من عمليات الاستثمار
٦,٩٦١,٠٨٥-	٤,٦٩٨,٨٦٩-	شراء ممتلكات ومصنع ومعدات
٨٠٨,٥٠٠	٣٢٤,٦٧٤	المتحصل من بيع ممتلكات ومصنع ومعدات
٦,١٥٢,٥٨٥-	٤,٣٧٤,١٩٥-	صافي النقد المستخدم في عمليات الاستثمار
		التدفقات النقدية من عمليات التمويل
٧١٧,٥٣٥-	٣٩,٣٦٠,٨٣٢-	بنك دائن
٢٠,٠٠٠,٠٠٠	٤١,٦٦٤,٩٢٠	قرض قصير الأجل
-	٢,٩٨٤,٧٤١	قرض طويل الأجل
١٩,٢٨٢,٤٦٥	٥,٢٨٨,٨٢٨	صافي النقد من عمليات التمويل
١,١٩٧,٢٥٩	١,٨١٣,٩٤٨	صافي التغير في النقد وما في حكمه
١,٥٠٧,١٨٤	١,٧٥١,٨٨٢	نقد وما في حكمه ١ يناير
٢,٧٠٤,٤٤٣	٣,٥٦٥,٨٣٠	نقد وما في حكمه ٣٠ يونيو

إيضاحات حول القوائم المالية الأولية للالثلاثة أشهر والستة أشهر المنهية في ٣٠ يونيو ٢٠١١م

١- التكوين والنشاط

الشركة السعودية للأسماك («الشركة») هي شركة مساهمة سعودية تأسست بموجب المرسوم الملكي الكريم رقم م/٧ بتاريخ ٨ جمادى الأولى ١٤٠٠ هـ (٢٤ مارس ١٩٨٠م). إن الشركة مسجلة في الدمام بموجب السجل التجاري رقم ٢٠٥٠٠١٠٥٣١ بتاريخ ٩ جمادى الأولى ١٤٠١ هـ (١٤ مارس ١٩٨١م). لدى الشركة فروع في جيزان والرياض وجدة تعمل بموجب سجلات تجارية فرعية خاصة بها على النحو التالي:

اسم الفرع	رقم السجل التجاري	التاريخ
جيزان	٢٠٥٠٠١٠٥٣١/٠٠١	١٤٠١/١٢/٢٢ هـ
الرياض	٢٠٥٠٠١٠٥٣١/٠٠٢	١٤٠٢/٠٣/٢٢ هـ
جدة	٢٠٥٠٠١٠٥٣١/٠٠٣	١٤٠٤/٠٣/١٣ هـ

يبلغ رأسمال الشركة المصرح به ٢٠٠ مليون ريال سعودي وهو مقسم إلى ٢٠ مليون حصة قيمة كل منها ١٠ ريالات سعودية.

تتلخص أغراض الشركة في صيد الأسماك واستثمار الثروة المائية وتصنيعها وتسويقها داخل وخارج المملكة.

خلال شهر ديسمبر ٢٠١٠م، قرر مجلس الإدارة تعديل توصيته السابقة المتعلقة بزيادة رأس المال ليكون القرار هو زيادة رأس مال الشركة بمبلغ ٣٣٥,٣٧٥,٠٠٠ ريال سعودي عبر إصدار أسهم حقوق أولوية (للمساهمين المسجلين بالإعلان يوم انعقاد الجمعية العامة غير العادية والتي ستعقد في وقت يحدد لاحقاً بعد اخذ موافقة الجهات الرسمية) بعدد ٣٣,٥٣٧,٥٠٠ سهماً جديداً بسعر ١٠ ريال سعودي للسهم الواحد.

لا زالت الشركة بطور الإجراءات القانونية لإصدار أسهم حقوق أولوية كما في ٣٠ يونيو ٢٠١١م.

٢- نتائج أعمال الفترة الأولية

إن نتائج أعمال الفترة الأولية قد لا تمثل مؤشراً دقيقاً عن نتائج السنة كاملة.

٣- ملخص لأهم السياسات المحاسبية

تم إعداد القوائم المالية الأولية المرفقة وفقاً لمعيار التقارير المالية الأولية الصادر عن الهيئة السعودية للمحاسبين القانونيين. فيما يلي ملخص بأهم السياسات المحاسبية المطبقة من قبل الشركة :

إستخدام التقديرات

يتطلب إعداد القوائم المالية الأولية وفقاً للمبادئ المحاسبية المتعارف عليها استخدام تقديرات وافتراسات تؤثر على مبالغ الموجودات والمطلوبات والإفصاح عن الموجودات والالتزامات المحتملة كما بتاريخ القوائم المالية الأولية وكذلك مبالغ الإيرادات والمصاريف خلال تلك الفترة. وبالرغم من أن هذه التقديرات مبنية على أفضل ما توفر للإدارة من معلومات عن الأحداث والإجراءات الحالية، فإنه من الممكن أن تختلف النتائج الفعلية في النهاية عن هذه التقديرات.

العرف المحاسبي

تعد القوائم المالية الأولية وفقاً لعرف التكلفة التاريخية، باستثناء الاستثمار في الصناديق الاستثمارية والتي تظهر بالقيمة العادلة.

نقد وما في حكمه

يتضمن نقد وما في حكمه نقد وودائع تحت الطلب واستثمارات ذات سيولة عالية يمكن تحويلها إلى نقد خلال ثلاثة أشهر أو أقل.

استثمارات في وسائل مالية

تصنف الاستثمارات في الوسائل المالية وفقاً لنية الشركة لهذه الاستثمارات. تظهر الوسائل المالية المتاحة للبيع بالقيمة العادلة وتظهر الأرباح والخسائر غير المحققة ضمن قائمة حقوق المساهمين. وعندما لا يمكن تحديد القيمة العادلة لها، تظهر الوسائل المالية بالتكلفة بعد طرح مخصص انخفاض القيمة. يتم الاعتراف بالربح من الاستثمارات المالية عند استلام توزيعات الأرباح. إن الأرباح والخسائر من بيع الوسائل المالية تحمل على قائمة العمليات الأولية.

تظهر الوسائل المالية المحتفظ بها للمتاجرة بالقيمة العادلة، وتظهر الأرباح والخسائر غير المحققة منها في قائمة العمليات الأولية.

إيضاحات حول القوائم المالية الأولية (تتمة) لثلاثة أشهر والستة أشهر المنهية في ٣٠ يونيو ٢٠١١

ذمم مدينة

تظهر الذمم المدينة بالمبالغ الأصلية ناقصاً مخصص ديون مشكوك في تحصيلها. يتم عمل مخصص ديون مشكوك في تحصيلها عندما يكون هناك مؤشر على عدم تمكن الشركة من تحصيل جميع المبالغ المستحقة بموجب الشروط الأصلية للذمم المدينة.

مخزون

يظهر المخزون على أساس التكلفة أو القيمة القابلة للتحقيق أيهما أقل. يتم احتساب تكلفة البضاعة الجاهزة على أساس طريقة المتوسط المرجح وتتضمن تكلفة المواد والأجور وحصصة ملائمة من المصاريف غير المباشرة. يتم تقييم أنواع المخزون الأخرى باستخدام طريقة التكلفة الوسطية المرجحة.

ممتلكات ومصنع ومعدات

تظهر الممتلكات والآلات والمعدات بالتكلفة بعد تنزيل الاستهلاكات المتراكمة. تعتبر مصاريف الإصلاح والصيانة مصاريفاً إيرادية، أما مصاريف التحسينات فتعتبر مصاريفاً رأسمالية. ويجري احتساب الاستهلاك عليها على أساس حياتها العملية المقدرة وذلك باستعمال طريقة القسط الثابت. يتم إطفاء التحسينات على المأجور على أساس حياتها العملية المقدرة أو الفترة المتبقية من عقد الإيجار أيهما أقل. إن الحياة العملية المقدرة للبنود الرئيسية لهذه الأصول هي على النحو الآتي:

السنوات	
٣٢ - ٤	مباني وطرق معبدة
٢٠ - ٧	آلات ومكائن ومعدات
٢٥ - ٤	قوارب ومعدات صيد
١٣ - ١٠	مرافق التكييف المركزي
٤ - ٣	سيارات وأسطول النقل
١٠ - ٥	أثاث وتركيبات وتجهيزات مكتبية

الانخفاض في قيمة الأصول

تقوم الشركة بتاريخ قائمة مركزها المالي بمراجعة التقييم الدفترية لممتلكاتها ومعداتنا للتأكد من عدم وجود مؤشر يدل على حدوث انخفاض في قيمة تلك الأصول. وفي حالة وجود هذا المؤشر، يتم تحديد القيمة المقدرة القابلة للاسترداد لتلك الأصول للتوصل إلى قيمة الانخفاض في الأصول (إن وجدت)، وفي حالة عدم قدرة الشركة على تقدير القيمة القابلة للاسترداد لتقييم إحدى الأصول، تقوم الشركة بتقدير القيمة القابلة للاسترداد لكامل الوحدة الإنتاجية التي يعود إليها ذلك الأصل.

يتم تخفيض القيمة الدفترية للأصل لتساوي قيمته المقدرة القابلة للاسترداد في حالة أن الأصل أو الوحدة الإنتاجية أقل من قيمته الدفترية. الخسارة الناتجة عن التخفيض في قيمة الأصل يتم قيدها كمصروف فور حدوثها.

عند عكس قيمة الانخفاض في الأصل في الفترة اللاحقة، يتم تعديل القيمة الدفترية للأصل أو الوحدة الإنتاجية بزيادتها إلى القيمة المقدرة القابلة للاسترداد المعدلة بشرط ألا تتعدى هذه الزيادة القيمة الدفترية للأصل فيما لو لم يتم تخفيض قيمة الأصل أو الوحدة الإنتاجية في الفترات السابقة. يتم إثبات قيمة العكس في خسارة التخفيض كإيراد عند حدوثه.

تعويض نهاية الخدمة

يستدرك في القوائم المالية الأولية لتعويض نهاية الخدمة الذي يستحق للموظف في الشركة على أساس الفترة التي أمضاها الموظف في الخدمة وفقاً لنظام العمل والعمال السعودي.

تحقيق الأيراد

تتحقق المبيعات عند تسليم البضاعة للعملاء وتظهر بالصافي بعد طرح الخصم التجاري أو خصم الكميات.

إيضاحات حول القوائم المالية الأولية (تتمة)

لثلاثة أشهر والستة أشهر المنهية في ٣٠ يونيو ٢٠١١م

مصاريف

تتألف مصاريف البيع والتوزيع بشكل أساسي من التكاليف المتكبدة لتوزيع وبيع منتجات الشركة. تصنف جميع المصاريف الأخرى كمصاريف إدارية وعمومية. تتضمن المصاريف الإدارية والعمومية المصاريف المباشرة وغير المباشرة والتي لا تتعلق بشكل مباشر بتكلفة المبيعات وفقاً للمعايير المحاسبية المتعارف عليها. ويتم توزيع المصاريف، إذا دعت الحاجة لذلك، بين مصاريف إدارية وعمومية وتكلفة المبيعات على أساس ثابت.

تحويل العملات الأجنبية

تحول مبالغ المعاملات التي تتم بعملات أجنبية إلى ريات سعودية حسب سعر التحويل السائد عند إجراء المعاملة، ويتم تحويل الموجودات والمطلوبات النقدية القائمة بعملات أجنبية كما في تاريخ قائمة المركز المالي الأولية إلى ريات سعودية حسب الأسعار السائدة في ذلك التاريخ. إن الأرباح والخسائر الناتجة عن تسديد وتحويل العملات الأجنبية مشمولة في قائمة العمليات الأولية.

عقود الإيجار

يتم تصنيف عقود الإيجار كمعقود إيجار رأسمالية إذا ترتب على عقد الإيجار تحويل جوهري لمنافع ومخاطر الملكية المتعلقة بالأصل موضوع العقد إلى المستأجر. ويتم تصنيف عقود الإيجار الأخرى كمعقود إيجار تشغيلية.

يتم تحميل الإيجارات المستحقة بموجب عقود الإيجار التشغيلية على قائمة العمليات الأولية خلال فترة عقد الإيجار التشغيلي وذلك باستخدام طريقة القسط الثابت.

الزكاة

تخضع الشركة لأنظمة مصلحة الزكاة والدخل في المملكة العربية السعودية. ويستدرك للزكاة على أساس الاستحقاق. ويتم احتسابها للفترة الأولية تقديرياً وتحسب الزكاة الفعلية في نهاية السنة ويعدل الفرق في الفترة الرابعة. تقيد أية فروقات في التقديرات عند الموافقة على الربوطات النهائية وعندما تتم تسوية المخصص.

إصدار التقارير المالية وفقاً للقطاعات

يمثل القطاع عنصراً قابلاً للتمييز للشركة التي تزاول تقديم منتجات ضمن نطاق جغرافي معين، والتي تكون عرضة لمخاطر ومنافع مختلفة عن مخاطر ومنافع القطاعات الأخرى. ونظراً لكون الشركة تزاول نشاطاتها داخل المملكة العربية السعودية، يتم إصدار التقارير المالية وفقاً للأنشطة والمنتجات.

ع- (خسارة) ربحية السهم

يتم احتساب خسارة السهم من صافي الخسارة بعد الزكاة بقسمة صافي الخسارة للفترة على المتوسط المرجح لعدد الأسهم القائمة.

يتم احتساب خسارة السهم من العمليات الرئيسية المستمرة بقسمة الخسارة من العمليات مضافاً إليها المصاريف المالية وزكاة الفترة على المتوسط المرجح لعدد الأسهم القائمة.

يتم احتساب (خسارة) ربحية السهم من العمليات الأخرى بقسمة الربح من العمليات الأخرى للفترة على المتوسط المرجح لعدد الأسهم القائمة.

(أ) إن تحليل المبيعات وإجمالي الربح حسب المواقع الجغرافية على النحو التالي:

من ١ يناير إلى ٣٠ يونيو ٢٠١٠م		من ١ يناير إلى ٣٠ يونيو ٢٠١١م		
إجمالي الربح (غير مدققة)	المبيعات (غير مدققة)	إجمالي الربح (غير مدققة)	المبيعات (غير مدققة)	
ريال سعودي	ريال سعودي	ريال سعودي	ريال سعودي	داخل السعودية
٢,٢٦٤,٤٤٤	١٤,١٥٤,٨٧٣	٢,٠٤٤,٨١٩	١٥,٠٤٦,٤٢٩	المنطقة الشرقية
٣,٥٠٥,٩٧٥	١٨,٣١٠,٤٨٧	٣,٤٢٤,٧٩١	١٧,١٧٥,٨٠٢	المنطقة الوسطى
٣,٢٠٠,٥٠٦	١٧,٥٢٩,٩٩٢	٣,١٥٩,٥٤٤	١٥,٩٢٣,٥٩٨	المنطقة الغربية
١,٠٨١,٠٧١	٦,٠٨٥,٩٠٧	٧٣٥,٤٥٩	٤,٤٥٧,٠٤٨	المنطقة الجنوبية
١,٧٠٣	١٦,٣٩٥	١٠٧,٦٨١	١,٦٨٤,٣٧٣	مبيعات التصدير
١٠,٠٥٣,٦٩٩	٥٦,٠٩٧,٦٥٤	٩,٤٦٢,٢٩٤	٥٤,٢٨٧,٢٥٠	

(ب) إن تحليل المبيعات وإجمالي الربح وفقاً للعمليات هي على النحو التالي:

من ١ يناير إلى ٣٠ يونيو ٢٠١٠م		من ١ يناير إلى ٣٠ يونيو ٢٠١١م		
إجمالي الربح (غير مدققة)	المبيعات (غير مدققة)	إجمالي الربح (غير مدققة)	المبيعات (غير مدققة)	
ريال سعودي	ريال سعودي	ريال سعودي	ريال سعودي	مبيعات التجزئة
٧,٢٧٩,٢٤٢	٣٥,٤٥٦,٠٥٠	٦,٠٢٦,٥٨٧	٣١,٢٦٦,٢٢٦	مبيعات الجملة
٢,٦١٤,٣٢٤	١٩,٤٠٥,٩٢٤	٣,٠٩٤,٠٧٤	١٨,٩٩٩,٦٤٦	مبيعات سيارات الفان
١٥٨,٤٣٠	١,٢١٩,٢٨٥	٢٣٣,٩٥٤	٢,٣٣٧,٠٠٥	مبيعات التصدير
١,٧٠٣	١٦,٣٩٥	١٠٧,٦٧٩	١,٦٨٤,٣٧٣	
١٠,٠٥٣,٦٩٩	٥٦,٠٩٧,٦٥٤	٩,٤٦٢,٢٩٤	٥٤,٢٨٧,٢٥٠	

(ج) إن تحليل المبيعات وإجمالي الربح وفقاً للمنتج هي على النحو التالي:

من ١ يناير إلى ٣٠ يونيو ٢٠١٠م		من ١ يناير إلى ٣٠ يونيو ٢٠١١م		
إجمالي الربح (غير مدققة)	المبيعات (غير مدققة)	إجمالي الربح (غير مدققة)	المبيعات (غير مدققة)	
ريال سعودي	ريال سعودي	ريال سعودي	ريال سعودي	اسماك
٦,٦١٠,٩٩٥	٣٠,٩٠٢,١٤٥	٧,٣٦٢,٥٥٢	٢٩,٠٧٧,٩٨٤	ربيان
١,٨٩٣,٥٥٦	١٨,٤٣٣,١٥٣	١,١٤٥,٢٣٣	١٩,٧٥٥,٥٠٧	أخرى
١,٥٤٩,١٤٨	٦,٧٦٢,٣٥٦	٩٥٤,٥٠٩	٥,٤٥٣,٧٥٩	
١٠,٠٥٣,٦٩٩	٥٦,٠٩٧,٦٥٤	٩,٤٦٢,٢٩٤	٥٤,٢٨٧,٢٥٠	

إيضاحات حول القوائم المالية الأولية (تتمة)
لثلاثة أشهر وللسنة أشهر المنتهية في ٣٠ يونيو ٢٠١١م

٦- الالتزامات الرأسمالية

بتاريخ ٣٠ يونيو ٢٠١١م، لدى الشركة التزامات رأسمالية غير مدفوعة بمبلغ ١٩,٩ مليون ريال سعودي (٢,٢٤ مليون ريال في ٣٠ يونيو ٢٠١٠م) متعلقة بتوسعة مزرعة الريبان في منطقة الشقيق وشراء قارب للصيد وفتح منافذ بيع جديدة.

٧- الالتزامات والارتباطات

بتاريخ ٣٠ يونيو، لدى الشركة الالتزامات والارتباطات التالية:

٢٠١٠م غير مدققة	٢٠١١م غير مدققة	
ريال سعودي	ريال سعودي	إعتمادات مستندية
٤,٠٩٤,٢٧٤	١,٩٤٠,٧١٢	
٨٩٣,٨٥٥	٨٩٣,٨٥٥	خطابات ضمان

ملحق رقم (٦):
القوائم المالية وتقرير مراجع الحسابات
للسنة المالية المنتهية في ٣١ ديسمبر ٢٠١٠م

تقرير مراجعي الحسابات حول القوائم المالية

السادة المساهمين
الشركة السعودية للاسماك
الدمام - المملكة العربية السعودية

نطاق المراجعة

لقد راجعنا قائمة المركز المالي للشركة السعودية للاسماك (شركة مساهمة سعودية) كما في ٣١ ديسمبر ٢٠١٠ وقوائم العمليات وحقوق المساهمين والنتفقات النقدية للسنة المنتهية في ذلك التاريخ ، والايضاحات من رقم ١ الى ٢٢ المعتبرة جزءا من القوائم المالية والمعدة من قبل الشركة وفقا لنص المادة ١٢٣ من نظام الشركات ، والمقدمة لنا مع كافة المعلومات والبيانات التي طلبناها . ان هذه القوائم المالية هي مسؤولية ادارة الشركة وأن مسؤوليتنا هي ابداء رأينا على هذه القوائم المالية بناءا على المراجعة التي اجريناها .

لقد قمنا بمراجعتنا وفقا لمعايير المراجعة المتعارف عليها ، وتتطلب تلك المعايير أن نقوم بتخطيط وتنفيذ مراجعتنا للحصول على درجة معقولة من القناعة فيما يتعلق بخلو القوائم المالية من أية أخطاء جوهرية. تشمل إجراءات المراجعة على فحص اختباري للمستندات المؤيدة للمبالغ والمعلومات التي تحتويها القوائم المالية، كما تشمل على تقييم المعايير المحاسبية المتبعة والتقديرات الهامة التي استعملتها الإدارة وعلى تقييم عرض القوائم المالية ككل. وفي اعتقادنا أن مراجعتنا تشكل أساسا معقولا نستند عليه في ابداء رأينا.

رأي مطلق

برأينا، إن القوائم المالية تظهر بعدل ، من كافة النواحي الجوهرية ، المركز المالي للشركة كما في ٣١ ديسمبر ٢٠١٠ ونتائج أعمالها وندفقاتها النقدية للسنة المنتهية في ذلك التاريخ وفقا لمعايير المحاسبة المتعارف عليها في المملكة العربية السعودية كما تتفق مع متطلبات نظام الشركات والنظام الأساسي للشركة فيما يتعلق بإعداد وعرض القوائم المالية .



ديلويت أند توش
بكر أبو الخير وشركاهم

وليد بن محمد سبحي

محاسب قانوني - ترخيص رقم ٣٧٨

٢ ربيع الاول ١٤٣٢

٥ فبراير ٢٠١١

قائمة المركز المالي
كما في ٣١ ديسمبر ٢٠١٠م

٢٠٠٩م	٢٠١٠م	إيضاح	
ريال سعودي	ريال سعودي		
			الموجودات
			موجودات متداولة
١,٥٠٧,١٨٤	١,٧٥١,٨٨٢	٣	نقد وما في حكمه
١٤,٠٢٥,٠٨٥	٨,٢١٤,٥٥٩		ذمم مدينة
٤٤,٣٩٤,٢٩٢	٥٤,٥٠٩,١٧٠	٤	مخزون
٦,٧١١,١٣٤	٩,٦٠٦,٩٥٧	٥	مدفوعات مقدمة وأرصدة مدينة أخرى
٦٦,٦٣٧,٦٩٥	٧٤,٠٨٢,٥٦٨		مجموع الموجودات المتداولة
			موجودات غير متداولة
١٥٥,٧٠٠	١٥٥,٧٠٠		استثمارات متاحة للبيع
١٢١,٧٠٨,٧٥٠	١٢٢,٣٩٩,١٦٦	٦	ممتلكات ومصنع ومعدات
١٢١,٨٦٤,٤٥٠	١٢٢,٥٥٤,٨٦٦		مجموع الموجودات غير المتداولة
١٨٨,٥٠٢,١٤٥	١٩٦,٦٣٧,٤٣٤		مجموع الموجودات
			المطلوبات وحقوق المساهمين
			مطلوبات متداولة
١,٩٨٣,٥٨٣	٤١,٠٧٥,٤٨٣	٧	بنك دائن
٣٣,٧٧٧,١٥٥	٣٠,٩٩٦,٣٤٤	٨	ذمم دائنة ومطلوبات أخرى
٣٥,٧٦٠,٧٣٨	٧٢,٠٧١,٨٢٧		مجموع المطلوبات المتداولة
			مطلوبات غير متداولة
٧,٠٢٦,١٤٤	٧,٠٢٦,١٤٤	١٠	قروض طويلة الأجل
١٠,٠٤٤,٧٧٥	٨,٧٥٧,١١٢	١١	تعويض نهاية الخدمة
١٧,٠٧٠,٩١٩	١٥,٧٨٣,٢٥٦		مجموع مطلوبات غير متداولة
			حقوق المساهمين
٢٠٠,٠٠٠,٠٠٠	٢٠٠,٠٠٠,٠٠٠	١	رأس المال
٦٤,٣٢٩,٥١٢-	٩١,٢١٧,٦٤٩-		خسائر متراكمة
١٣٥,٦٧٠,٤٨٨	١٠٨,٧٨٢,٣٥١		مجموع حقوق المساهمين
١٨٨,٥٠٢,١٤٥	١٩٦,٦٣٧,٤٣٤		مجموع المطلوبات وحقوق المساهمين

تشكل الإيضاحات المرفقة جزءاً لا يتجزأ من هذه القوائم المالية.

قائمة العمليات
للسنة المنتهية في ٣١ ديسمبر ٢٠١٠م

٢٠٠٩م	٢٠١٠م		
ريال سعودي	ريال سعودي		
١١٨,٠٢٤,٣٧٠	٩٧,٨٨٦,٩١٣	١٧	مبيعات
٩٧,٧٧٨,٩٧٣-	٨٠,١٨١,٦٣٦-	١٧	تكلفة المبيعات
٢٠,٢٤٥,٣٩٧	١٧,٧٠٥,٢٧٧		إجمالي الربح
٣٠,٨٦٣,٠٠٦-	٢٧,٥٢٠,٢٩٢-	١٣	مصاريف بيع وتوزيع
١٥,١٤٣,٣٦٠-	١٤,١٣٦,٤٧٦-	١٤	مصاريف إدارية وعمومية
٢٥,٧٦٠,٩٦٩-	٢٣,٩٥١,٤٩١-		الخسارة من العمليات
٣١١,٩٥٢-	٨٠١,٣٢٦-		أعباء مالية
١,٦٠٣,٥٧٦-	١,٧٣٥,٣٢٠-	١٥	مصاريف أخرى، صافي
٢٧,٦٧٦,٤٩٧-	٢٦,٤٨٨,١٣٧-		صافي الخسارة قبل الزكاة
١,٠٠٠,٠٠٠-	٤٠٠,٠٠٠-		زكاة
٢٨,٦٧٦,٤٩٧-	٢٦,٨٨٨,١٣٧-		صافي الخسارة
		١٦	ربحية (خسارة) السهم
١,٤٣-	١,٣٤-		خسارة السهم للفترة
١,٣٥-	١,٢٦-		خسارة السهم من العمليات الرئيسية المستمرة
٠,٠٨-	٠,٠٩-		(خسارة) ربحية السهم من العمليات الأخرى
٢٠٠٠٠٠٠٠	٢٠٠٠٠٠٠٠		المتوسط المرجح لعدد الأسهم

قائمة حقوق المساهمين
للسنة المنتهية في ٣١ ديسمبر ٢٠١٠م

المجموع	خسائر متراكمة	رأس المال	
ريال سعودي	ريال سعودي	ريال سعودي	
١٦٤,٣٤٦,٩٨٥	٣٥,٦٥٣,٠١٥-	٢٠٠,٠٠٠,٠٠٠	١ يناير ٢٠٠٩م
٢٨,٦٧٦,٤٩٧-	٢٨,٦٧٦,٤٩٧-	-	صافي الخسارة للسنة
١٣٥,٦٧٠,٤٨٨	٦٤,٣٢٩,٥١٢-	٢٠٠,٠٠٠,٠٠٠	٣١ ديسمبر ٢٠٠٩م
٢٦,٨٨٨,١٣٧-	٢٦,٨٨٨,١٣٧-		صافي الخسارة للسنة
١٠٨,٧٨٢,٣٥١	٩١,٢١٧,٦٤٩-	٢٠٠,٠٠٠,٠٠٠	٣١ ديسمبر ٢٠١٠م

تشكل الإيضاحات المرفقة جزءاً لا يتجزأ من هذه القوائم المالية

قائمة التدفقات النقدية للسنة المنتهية في ٣١ ديسمبر ٢٠١٠م

٢٠٠٩م	٢٠١٠م	
ريال سعودي	ريال سعودي	
		التدفقات النقدية من عمليات التشغيل
٢٧,٦٧٦,٤٩٧-	٢٦,٤٨٨,١٣٧-	صافي الخسارة قبل الزكاة
		تعديلات عن:
١٣,٠٤٢,٤٣٥	١٢,٤٨٢,٣٥٥	استهلاكات
١,٥٩٢,٤٩١-	٥٩٧,٣١٦-	ربح من بيع ممتلكات ومصنع ومعدات
٨,٨٣٤-	٠	أرباح محققة من استثمارات في صناديق استثمارية
١,٥٧٤,٠٢٩	١,٦٣٩,٢٣٧	تعويض نهاية الخدمة
٣١١,٩٥٢	٨٠١,٣٢٦	أعباء مالية
		التغيرات في الموجودات والمطلوبات العاملة:
٦٠٥,٢٨٧-	٥,٨١٠,٥٣٦	ذمم مدينة
١٠,٨٥٩,٨٢٦	١٠,١١٤,٨٧٨-	مخزون
٣,٢١١,٦٤٥-	٢,٨٩٥,٨٢٣-	مدفوعات مقدمة وأرصدة مدينة أخرى
٨,٠٣١,٣٦٥	١,٤١٧,٦١٩-	ذمم دائنة ومطلوبات أخرى
٧٢٤,٨٥٢	٢٠,٧٨٠,٣٢٩-	النقد من (المستخدم في) العمليات
٨٩٨,٧١١-	٢,٩٢٦,٩٠٠-	تعويض نهاية الخدمة مدفوع
٢٠٠,٠٠٠-	٢,٣٠٠,٠٢٠-	زكاة مدفوعة
٣١١,٩٥٢-	٢٣٣,٨٧٣-	أعباء مالية مدفوعة
٦٨٥,٨١٠-	٢٦,٢٤١,١٢٢-	صافي النقد المستخدم في عمليات التشغيل
		التدفقات النقدية من عمليات الاستثمار
١٢,٦٨٧,١٧٨-	١٣,٤٠٤,٩٥٩-	شراء ممتلكات ومصنع ومعدات
٣,٢٣٢,٥٠٠	٨٢٩,٥٠٤	المتحصل من بيع ممتلكات ومصنع ومعدات
٢,١٩٨,١٦٠	٠	المتحصل من بيع استثمار في صناديق استثمارية
٧,٢٥٦,٥١٨-	١٢,٥٧٥,٤٥٥-	صافي النقد (المستخدم في) من عمليات الاستثمار
		التدفقات النقدية من عمليات التمويل
٣٠١,٥٨٥	٣٩,٠٩١,٩٠٠	بنك دائن
٧,٠٣٦,١٤٤		المستلم من قرض طويل الاجل
١٤,٢١٠-	٣٠,٦٢٥-	أرباح موزعة مدفوعة
٧,٢١٣,٥١٩	٣٩,٠٦١,٢٧٥	صافي النقد من عمليات التمويل
٦٢٨,٨٠٩-	٢٤٤,٦٩٨	صافي التغير في نقد وما في حكمه
٢,١٣٥,٩٩٣	١,٥٠٧,١٨٤	نقد وما في حكمه ، ١ يناير
١,٥٠٧,١٨٤	١,٧٥١,٨٨٢	نقد وما في حكمه ، ٣١ ديسمبر

تشكل الإيضاحات المرفقة جزءاً لا يتجزأ من هذه القوائم المالية.

إيضاحات حول القوائم المالية للفترة المنتهية في ٣١ ديسمبر ٢٠١٠م

١- التكوين والنشاط

الشركة السعودية للأسماك («الشركة») هي شركة مساهمة سعودية تأسست بموجب المرسوم الملكي الكريم رقم م/٧ بتاريخ ٨ جمادى الأولى ١٤٠٠ هـ (٢٤ مارس ١٩٨٠م). إن الشركة مسجلة في الدمام بموجب السجل التجاري رقم ٢٠٥٠٠١٠٥٣١ بتاريخ ٩ جمادى الأولى ١٤٠١ هـ (١٤ مارس ١٩٨١م). لدى الشركة فروع في جيزان والرياض وجدة تعمل بموجب سجلات تجارية فرعية خاصة بها على النحو التالي:

الفرع	رقم السجل التجاري	التاريخ
جيزان	٢٠٥٠٠١٠٥٣١/٠٠١	١٤٠١/١٢/٢٢ هـ
الرياض	٢٠٥٠٠١٠٥٣١/٠٠٢	١٤٠٢/٠٣/٢٢ هـ
جدة	٢٠٥٠٠١٠٥٣١/٠٠٣	١٤٠٤/٠٣/١٣ هـ

يبلغ رأسمال الشركة المصرح به ٢٠٠ مليون ريال سعودي وهو مقسم إلى ٢٠ مليون حصة قيمة كل منها ١٠ ريالات سعودية.

تتلخص أغراض الشركة في صيد الأسماك واستثمار الثروة المائية وتصنيعها وتسويقها داخل وخارج المملكة .

خلال شهر ديسمبر ٢٠١٠ م ، قرر مجلس الإدارة تعديل توصيته السابقة المتعلقة بزيادة رأس المال ليكون القرار هو زيادة رأس مال الشركة بمبلغ ٣٢٥,٣٧٥,٠٠٠ ريال سعودي عبر إصدار أسهم حقوق أولوية (للمساهمين المسجلين بالإعلان يوم انعقاد الجمعية العامة غير العادية والتي ستعقد في وقت يحدد لاحقاً) بعدد ٣٣,٥٢٧,٥٠٠ سهماً جديداً بسعر ١٠ ريال سعودي للسهم الواحد. لازالت الشركة بطور أعمال الإجراءات القانونية لإصدار أسهم حقوق أولوية كما في نهاية السنة.

٢- ملخص لأهم السياسات المحاسبية

تم إعداد القوائم المالية المرفقة وفقاً للمعايير المحاسبية الصادرة عن الهيئة السعودية للمحاسبين القانونيين.

فيما يلي ملخص بأهم السياسات المحاسبية المطبقة من قبل الشركة :

العرف المحاسبي

تعد القوائم المالية وفقاً لعرف التكلفة التاريخية.

نقد وما في حكمه

يتضمن نقد وما في حكمه نقد وودائع تحت الطلب واستثمارات ذات سيولة عالية تستخدم خلال ثلاثة أشهر أو أقل.

استثمارات في وسائل مالية

تصنف الاستثمارات في الوسائل المالية وفقاً لنية الشركة لهذه الاستثمارات. تظهر الوسائل المالية المتاحة للبيع بالقيمة العادلة وتظهر الأرباح والخسائر غير المحققة ضمن قائمة حقوق المساهمين. وعندما لا يمكن تحديد القيمة العادلة لها، تظهر الوسائل المالية بالتكلفة بعد طرح مخصص انخفاض القيمة. يتم الاعتراف بالربح من الاستثمارات المالية عند استلام توزيعات الأرباح. إن الأرباح والخسائر من بيع الوسائل المالية تحمل على قائمة العمليات.

تظهر الوسائل المالية المحتفظ بها للمتاجرة بالقيمة العادلة، وتظهر الأرباح والخسائر غير المحققة منها في قائمة العمليات.

ذمم مدينة

تظهر الذمم المدينة بالمبالغ الأصلية ناقصاً مخصص ديون مشكوك في تحصيلها. يتم عمل مخصص ديون مشكوك في تحصيلها عندما يكون هناك مؤشر على عدم تمكن الشركة من تحصيل جميع المبالغ المستحقة بموجب الشروط الأصلية للذمم المدينة.

إيضاحات حول القوائم المالية للفترة المنتهية في ٣١ ديسمبر ٢٠١٠م

٢- ملخص لأهم السياسات المحاسبية (تتمة)

مخزون

يظهر المخزون على أساس التكلفة الوسطية المرجحة أو القيمة القابلة للتحقيق أيهما أقل. يتم احتساب تكلفة البضاعة الجاهزة على أساس طريقة المتوسط المرجح وتتضمن تكلفة المواد والأجور وحصّة ملائمة من المصاريف غير المباشرة. يتم تقييم أنواع المخزون الأخرى باستخدام طريقة التكلفة الوسطية المرجحة.

ممتلكات ومصنع ومعدات

تظهر الممتلكات والمعدات بالتكلفة بعد تنزيل الاستهلاكات المتراكمة. تعتبر مصاريف الإصلاح والصيانة مصاريفاً إيرادية، أما مصاريف التحسينات فتعتبر مصاريفاً رأسمالية. ويجري احتساب الاستهلاك عليها على أساس حياتها العملية المقدرة وذلك باستعمال طريقة القسط الثابت.

إن الحياة العملية المقدرة للبنود الرئيسية لهذه الأصول هي على النحو الآتي :

السنوات	
٢٣ - ٤	مباني وطرق معبدة
٢٠ - ٧	آلات ومكائن ومعدات
٢٥ - ٤	قوارب ومعدات صيد
١٢ - ١٠	مرافق التكييف المركزي
٤ - ٢	سيارات وأسطول النقل
١٠ - ٥	أثاث وتركيبات وتجهيزات مكتبية

الانخفاض في قيمة الأصول

تقوم الشركة بتاريخ قائمة مركزها المالي بمراجعة القيم الدفترية لممتلكاتها ومعداتها للتأكد من عدم وجود مؤشر يدل على حدوث انخفاض في قيمة تلك الأصول. وفي حالة وجود هذا المؤشر، يتم تحديد القيمة المقدرة القابلة للاسترداد لتلك الأصول للتوصل إلى قيمة الانخفاض في الأصول (إن وجدت)، وفي حالة عدم قدرة الشركة على تقدير القيمة القابلة للاسترداد لقيم إحدى الأصول، تقوم الشركة بتقدير القيمة القابلة للاسترداد لكامل الوحدة الإنتاجية التي يعود إليها ذلك الأصل.

يتم تخفيض القيمة الدفترية للأصل لتساوي قيمته المقدرة القابلة للاسترداد في حالة أن الأصل (أو الوحدة الإنتاجية) أقل من قيمته الدفترية. الخسارة الناتجة عن التخفيض في قيمة الأصل يتم قيدها كمصروف فور حدوثها.

عند عكس قيمة الانخفاض في الأصل في الفترة اللاحقة، يتم تعديل القيمة الدفترية للأصل (أو الوحدة المنتجة للنقد) بزيادتها إلى القيمة المقدرة القابلة للاسترداد المعدلة بشرط ألا تتعدى هذه الزيادة القيمة الدفترية للأصل فيما لو لم يتم تخفيض قيمة الأصل (أو الوحدة المنتجة للنقد) في الفترات السابقة. يتم إثبات قيمة العكس في خسارة التخفيض كإيراد عند حدوثه.

تعويض نهاية الخدمة

يستدرك في القوائم المالية الأولية لتعويض نهاية الخدمة الذي يستحق للموظف في الشركة على أساس الفترة التي أمضاها الموظف في الخدمة وفقاً لنظام العمل والعمال السعودي.

تحقق الإيرادات

تحقق المبيعات عند تسليم البضاعة للعملاء وتظهر بالصافي بعد طرح الخصم التجاري أو خصم الكميات.

إيضاحات حول القوائم المالية (تتمة)

للفترة المنتهية في ٣١ ديسمبر ٢٠١٠م

٢- ملخص لأهم السياسات المحاسبية (تتمة)

مصاريـف

تتألف مصاريف البيع والتوزيع بشكل أساسي من التكاليف المتكبدة لتوزيع وبيع منتجات الشركة. تصنف جميع المصاريف الأخرى كمصاريف إدارية وعمومية. تتضمن المصاريف الإدارية والعمومية المصاريف المباشرة وغير المباشرة والتي لا تتعلق بشكل مباشر بتكلفة المبيعات وفقاً للمعايير المحاسبية المتعارف عليها. ويتم توزيع المصاريف، إذا دعت الحاجة لذلك، بين مصاريف إدارية وعمومية وتكلفة العمليات على أساس ثابت.

تحويل العملات الأجنبية

تحول مبالغ المعاملات التي تتم بعملات أجنبية إلى الريال السعودي حسب سعر التحويل السائد عند إجراء المعاملة، ويتم تحويل الموجودات والمطلوبات النقدية القائمة بعملات أجنبية كما في تاريخ قائمة المركز المالي إلى الريال السعودي حسب الأسعار السائدة في ذلك التاريخ. إن الأرباح والخسائر الناتجة عن تسديد وتحويل العملات الأجنبية مشمولة في قائمة العمليات.

عقود الإيجار

يتم تصنيف عقود الإيجار كعقود إيجار رأسمالية إذا ترتب على عقد الإيجار تحويل جوهري لمنافع ومخاطر الملكية المتعلقة بالأصل موضوع العقد إلى المستأجر. ويتم تصنيف عقود الإيجار الأخرى كعقود إيجار تشغيلية.

يتم تحميل الإيجارات المستحقة بموجب عقود الإيجار التشغيلية على قائمة الدخل خلال فترة عقد الإيجار التشغيلي وذلك باستخدام طريقة القسط الثابت.

الزكاة

تخضع الشركة لأنظمة مصلحة الزكاة والدخل في المملكة العربية السعودية. ويستدرك للزكاة على أساس الاستحقاق. ويتم احتساب الزكاة تقديرياً وتقيد أية فروقات في التقديرات عند الموافقة على الربوط النهائية وعندها تتم تسوية المخصص.

إصدار التقارير المالية وفقاً للقطاعات

يمثل القطاع عنصراً قابلاً للتمييز للشركة التي تزاوّل تقديم منتجات ضمن نطاق جغرافي معين، والتي تكون عرضة لمخاطر ومنافع مختلفة عن مخاطر ومنافع القطاعات الأخرى. ونظراً لكون الشركة تزاوّل نشاطاتها بشكل رئيسي داخل المملكة العربية السعودية، يتم إصدار التقارير المالية وفقاً للأنشطة والمنتجات.

٣- نقد وما في حكمه

يتضمن نقد وما في حكمه نقد وودائع تحت الطلب واستثمارات ذات سيولة عالية تستحق خلال ثلاثة أشهر أو أقل كما في ٣١ ديسمبر ٢٠١٠م و ٢٠٠٩م، تمثل نقد وما في حكمه بالكامل من نقد وأرصدة لدى البنوك.

٤- مخزون

٢٠٠٩م	٢٠١٠م	
ريال سعودي	ريال سعودي	منتجات أسماك وربيان
٣٤,٢١٨,٧٩٤	٤٢,١٢٢,٥١٨	
٥,٦٧٧,٥٧٧	٤,٥١٦,٧٢٢	قطع غيار، مواد تعبئة ومستهلكات
٢,٠٨٠,٥٣٤	٩٤٢,٦٥٧	بضائفة تامة الصنع
١,٩٥٢,٦٧٦	٢,٠٨٩,٣٧٢	أعلاف
٤٦٤,٧١١	٤,٨٣٧,٩٠١	بضاعة في الطريق
٤٤,٣٩٤,٢٩٢	٥٤,٥٠٩,١٧٠	

إيضاحات حول القوائم المالية (تتمة)

للفترة المنتهية في ٣١ ديسمبر ٢٠١٠م

٥- مدفوعات مقدمة وأرصدة مدينة أخرى

٢٠٠٩م	٢٠١٠م	
ريال سعودي	ريال سعودي	
١,٧٥٩,٥٦١	١,١٢٧,٠٠٣	مصاريف مدفوعة مقدماً
٢٩٧,٣٨٠	٢٨٧,٥٥٥	مطلوب من موظفين
١,٩٦٠,٩٧٨	٣,٧٥١,٩٢٤	دفعات مقدمة لموردين
٢,٦٩٣,٢١٥	٤,٤٤٠,٤٧٥	أرصدة مدينة أخرى
٦,٧١١,١٣٤	٩,٦٠٦,٩٥٧	

إيضاحات حول القوائم المالية (تتمة) للفترة المنتهية في ٣١ ديسمبر ٢٠١٠م

٧- بنك دائن

حصلت الشركة على تسهيلات بنكية بقيمة ٥٥ مليون ريال سعودي (٧,٣ مليون ريال سعودي عام ٢٠٠٩م) تتمثل بقروض قصيرة الأجل و ضمانات واعتمادات مستنديه لتمويل رأس المال العامل. أن هذه التسهيلات مضمونة بسندات لأمر وخطابات ضمان من صندوق الاستثمارات العامة. أن تفاصيل التسهيلات البنكية القائمة كما في تاريخ التقرير:

٣١ ديسمبر ٢٠٠٩م	٣١ ديسمبر ٢٠١٠م	
ريال سعودي	ريال سعودي	سحب على المكشوف
١,٩٨٣,٥٨٣	٢,٢٢٢,٢٥٨	قروض قصيرة الأجل
	٣٨,٨٥٣,٢٢٥	
١,٩٨٣,٥٨٣	٤١,٠٧٥,٤٨٣	٣١ ديسمبر

٨- ذمم دائنة ومطلوبات أخرى

٢٠٠٩م	٢٠١٠م	
ريال سعودي	ريال سعودي	ذمم دائنة وأوراق دفع - تجارية
١٦,٤١١,٧٨٤	١٥,٥٢٤,٤٥٩	مصاريف مستحقة و مطلوبات أخرى
١٠,٣٦٧,٩٧٧	١٠,٤٠٥,١٣٦	توزيعات أرباح مستحقة
٢,٦٣٥,٦١٧	٢,٦٠٤,٩٩٢	زكاة مستحقة (إيضاح ٩)
٤,٣٦١,٧٧٧	٢,٤٦١,٧٥٧	
٣٣,٧٧٧,١٥٥	٣٠,٩٩٦,٣٤٤	

٩- زكاة

تضم العناصر الرئيسية لوعاء الزكاة ما يلي:

٢٠٠٩م	٢٠١٠م	
ريال سعودي	ريال سعودي	موجودات غير متداولة
١٢٢,٨٦٤,٤٥٠	١٢٢,٥٥٤,٨٦٦	مطلوبات غير متداولة
١٧,٠٧٠,٩١٩	٨,٧٥٧,١١٢	الرصيد الافتتاحي لحقوق المساهمين
١٦٤,٣٤٦,٩٨٥	١٣٥,٦٧٠,٤٨٨	صافي الخسارة قبل الزكاة
٢٧,٦٧٦,٤٩٧-	٢٦,٤٨٨,١٣٧-	

يتم تعديل بعض هذه المبالغ للوصول إلى الزكاة المحملة للسنة.

إيضاحات حول القوائم المالية (تتمة)

للفترة المنتهية في ٣١ ديسمبر ٢٠١٠م

إن حركة مخصص الزكاة هي على النحو التالي :

٢٠٠٩م	٢٠١٠م	
ريال سعودي	ريال سعودي	
٣,٥٦١,٧٧٧	٤,٣٦١,٧٧٧	١ يناير
١,٠٠٠,٠٠٠	٤٠٠,٠٠٠	مخصص السنة
٢٠٠,٠٠٠-	٢,٣٠٠,٠٢٠-	المدفوع خلال السنة
٤,٣٦١,٧٧٧	٢,٤٦١,٧٥٧	٣١ ديسمبر

ربوط قائمة

تم تقديم الإقرارات الزكوية للشركة حتى عام ٢٠٠٩م وتم استلام الشهادات الزكوية حتى عام ٢٠٠٦م.

لم تستلم الشركة الربط النهائي للأعوام من ٢٠٠٧م حتى ٢٠٠٩م حيث لا يزال قيد الدراسة لدى مصلحة الزكاة والدخل.

١- قرض طويل الأجل

٢٠٠٩م	٢٠١٠م	
ريال سعودي	ريال سعودي	
٧,٠٢٦,١٤٤	٧,٠٢٦,١٤٤	قرض صندوق التنمية الزراعية السعودي
٧,٠٢٦,١٤٤	٧,٠٢٦,١٤٤	

حصلت الشركة في عام ٢٠٠٩م على تسهيلات قرض طويل الأجل من صندوق التنمية الزراعي بمبلغ ١٢,٨٧ مليون ريال سعودي لتمويل مشروع مزرعة الريبان . بلغ رصيد القرض القائم كما في ٣١ ديسمبر ٢٠١٠م ، ٧,٠٢ مليون ريال سعودي (٧,٠٢ مليون ريال سعودي عام ٢٠٠٩م) . إن هذا القرض لا يخضع لأية فوائد ومضمون بأراضي الشركة في الخبر والقطيف. يستحق القرض في ٢١ ذو القعدة ١٤٣٢ هـ (١٩ أكتوبر ٢٠١١م) وهو قابل للتجديد لمدة ١٠ سنوات على أساس تجديد إيجار أرض مشروع الريبان كضمان مقابل هذا القرض.

٢- تعويض نهاية الخدمة

٢٠٠٩م	٢٠١٠م	
ريال سعودي	ريال سعودي	
٩,٣٦٩,٤٥٧	١٠,٠٤٤,٧٧٥	١ يناير
١,٥٧٤,٠٢٩	١,٦٣٩,٢٣٧	مخصص للسنة
٨٩٨,٧١١-	٢,٩٢٦,٩٠٠-	مخصص مستخدم
١٠,٠٤٤,٧٧٥	٨,٧٥٧,١١٢	٣١ ديسمبر

٣- احتياطي نظامي

تمشياً مع متطلبات نظام الشركات في المملكة العربية السعودية، تقوم الشركة بتكوين احتياطي نظامي وذلك بتحويل ١٠٪ من صافي الربح ، حتى يبلغ هذا الاحتياطي ٥٠٪ من رأس المال. إن هذا الاحتياطي غير قابل للتوزيع كأرباح.

إيضاحات حول القوائم المالية (تتمة)
للفترة المنتهية في ٣١ ديسمبر ٢٠١٠م

١٣- مصاريف بيع وتوزيع

٢٠٠٩م	٢٠١٠م	
ريال سعودي	ريال سعودي	
١٢,٤٦٨,٨٩١	١٠,٥٠٥,٣٨١	رواتب و منافع موظفين
٣,٩١١,٢٦٨	٤,٢٢٨,٠٠٤	إيجارات
٣,٣١٧,٠٣٧	٣,١٣١,١٧٦	استهلاكات
٢,١٤٤,٥٦٧	١,٩٣١,٨٦٨	منافع
٥,٧٢٥,٨٧٥	٥,٤٧٨,٥٩٠	مصاريف شحن ونقل ومحروقات
١,٣٠٥,٣٥٩	٩٤٩,٧٢٢	قطع غيار ومستهلكات
٣٦١,٨٥٦	١٥٩,٠٠١	دعاية وإعلان
٥٩٢,٣٨٧	٤٣٦,٠٢٦	تأمين
٤٦٥,٥٢٦	١٩٧,٨٠٤	عمولة مبيعات
٥٧٠,٢٤٠	٥٠٢,٧٢٠	أخرى
٣٠,٨٦٣,٠٠٦	٢٧,٥٢٠,٢٩٢	

١٤- مصاريف إدارية وعمومية

٢٠٠٩م	٢٠١٠م	
ريال سعودي	ريال سعودي	
٨,٣٧٣,٣٥٦	٧,٦٦٠,٧١٤	رواتب و منافع موظفين
١,٨٧١,٣٣٨	١,٠٧٦,٢٤٨	استهلاكات
١,٠٢٥,٠٤٤	١,٨٩٣,٣١٣	مخصص ديون مشكوك في تحصيلها
٣٦٢,٨٦٠	٥٠٠,٤٩٦	قطع غيار ومستهلكات
٣٠٦,٢٣٣	٤٤٤,٠٢٦	مصاريف اجتماعية
٣٩٠,٨٣٢	٤٣٧,١١٩	خدمات مساندة حاسب آلي
٤٨٣,٥٤٠	٤٨٣,١٨٢	إيجار
٥٧٤,٩٥٦		مخصص مخزون
٢٥٩,٥٤٥	٣١٩,٧٢٢	كهرباء
٣٤٠,٠٠٠	٢٥٥,٤٩١	خدمات مهنية
٢٣٣,٨٧٢	١٦٤,٣٩٢	مصاريف اتصالات
١٤١,٨٤٦	٢٠٠,٤١٢	مصاريف سفر ورحلات عمل
٧٧٩,٩٣٨	٧٠١,٣٦١	أخرى
١٥,١٤٣,٣٦٠	١٤,١٣٦,٤٧٦	

إيضاحات حول القوائم المالية (تتمة)

للفترة المنتهية في ٣١ ديسمبر ٢٠١٠م

١٥- مصاريف أخرى، بالصادفي

٢٠٠٩م	٢٠١٠م	
ريال سعودي	ريال سعودي	
٣,٦٥٢,٣٥٧-	٣,٦٥٢,٣٥٧-	الانخفاض في قيمة موجودات
٨,٨٣٤		أرباح محققة من استثمارات في صناديق استثمارية
١,٥٩٢,٤٩١	٥٩٧,٣١٦	ربح من بيع ممتلكات، مصنع ومعدات
٤٤٧,٤٥٦	١,٣١٩,٧٢١	أخرى
١,٦٠٣,٥٧٦-	١,٧٣٥,٣٢٠-	

١٦- خسارة السهم

يتم احتساب خسارة السهم من صافي الخسارة بعد الزكاة بقسمة صافي الخسارة للسنة على المتوسط المرجح لعدد الأسهم القائمة. يتم احتساب خسارة السهم من العمليات الرئيسية المستمرة بقسمة الخسارة من العمليات مطروحا منها المصاريف المالية وزكاة الفترة على المتوسط المرجح لعدد الأسهم القائمة. يتم احتساب خسارة السهم من العمليات الأخرى بقسمة الخسارة من العمليات الأخرى على المتوسط المرجح لعدد الأسهم القائمة.

١٧- تحليلات القطاعات

(أ) إن تحليل المبيعات وإجمالي الربح حسب المواقع الجغرافية هي على النحو التالي:

٢٠٠٩م		٢٠١٠م		
إجمالي الربح (الخسارة)	المبيعات	إجمالي الربح	المبيعات	
ريال سعودي	ريال سعودي	ريال سعودي	ريال سعودي	
				داخل السعودية
٤,٧٦١,٨٣١	٢٩,٦١٠,٠٦٤	٤,٠٤٣,١٣٩	٢٥,٠٠٠,٦٨٥	المنطقة الشرقية
٦,٣٧٩,١٨٠	٣٤,٤٨٤,٦٩٥	٦,١١٤,١٩٢	٣٢,٣٢٩,٩٥٩	المنطقة الوسطى
٦,٤٨٦,٠٣٥	٣٨,٤٠٦,١٧٣	٥,٥٥٠,٥٥٠	٣١,٠٧٨,٧٢٩	المنطقة الغربية
٢,٥٠٩,٣٧٣	١٤,٦٧٣,٨٨٧	١,٩٤٥,٠٨٢	٩,١٣١,١٤٥	المنطقة الجنوبية
١٠٨,٩٧٨	٨٤٩,٥٥١	٥٢,٣١٤	٣٤٦,٣٩٥	مبيعات تصدير
٢٠,٢٤٥,٣٩٧	١١٨,٠٢٤,٣٧٠	١٧,٧٠٥,٢٧٧	٩٧,٨٨٦,٩١٣	

(ب) إن تحليل المبيعات وإجمالي الربح حسب العمليات هي على النحو التالي:

٢٠٠٩م		٢٠١٠م		
إجمالي الربح (الخسارة)	المبيعات	إجمالي الربح	المبيعات	
ريال سعودي	ريال سعودي	ريال سعودي	ريال سعودي	
١٣,٨٦٣,٠٧٠	٦٧,٨٦٩,٥٢٢	١٢,٤١٥,٧٦٣	٦٢,١٣٦,١١٥	مبيعات التجزئة
٦,٠٥٩,٤٨٦	٤٥,٩٧١,٢٩١	٤,٨٩٨,١٨٥	٣٢,٥١٠,١٣٨	مبيعات الجملة
٢١٣,٨٦٣	٣,٣٣٤,٠٠٦	٣٣٩,٠١٥	٢,٨٩٤,٢٦٥	مبيعات سيارات الفن
١٠٨,٩٧٨	٨٤٩,٥٥١	٥٢,٣١٤	٣٤٦,٣٩٥	مبيعات تصدير
٢٠,٢٤٥,٣٩٧	١١٨,٠٢٤,٣٧٠	١٧,٧٠٥,٢٧٧	٩٧,٨٨٦,٩١٣	

إيضاحات حول القوائم المالية (تتمة)
للفترة المنتهية في ٣١ ديسمبر ٢٠١٠م

(ج) إن تحليل المبيعات وإجمالي الربح حسب المنتج هي على النحو التالي :

٢٠٠٩م		٢٠١٠م		
إجمالي الربح	المبيعات	إجمالي الربح	المبيعات	
ريال سعودي	ريال سعودي	ريال سعودي	ريال سعودي	
١١,٣٤٤,٨٣٥	٦٣,٣١٠,٠٩٩	١١,٣٤٥,٧٥٠	٥٥,٧٠٠,٤٨٧	الأسماك
٥,٨١٣,٩٢٣	٤٠,٩١٠,١٥٥	١,٧٩٠,١١١	٢٩,٧٩٤,٩٤٤	الربيان
٣,٠٨٦,٦٣٩	١٣,٩٠٤,١١٦	٤,٥٦٩,٤١٦	١٢,٣٩١,٤٨٢	أخرى
٢٠,٢٤٥,٣٩٧	١١٨,٠٢٤,٣٧٠	١٧,٧٠٥,٢٧٧	٩٧,٨٨٦,٩١٣	

١٨- الالتزامات الرأسمالية

إن التكاليف الرأسمالية المستقبلية القائمة كما في ٣١ ديسمبر ٢٠١٠م بلغت ١٩,٣ مليون ريال سعودي (٣١,٩ مليون ريال سعودي عام ٢٠٠٩م) متعلقة بتوسعة مزرعة الربيان في الشقيق وشراء قارب للصيد وفتح منافذ بيع جديدة.

١٩- التزامات الرأسمالية وارتباطات

أن الالتزامات والارتباطات القائمة على الشركة كما في ٣١ ديسمبر ٢٠١٠م تتمثل بما يلي :

٢٠٠٩م	٢٠١٠م	
ريال سعودي	ريال سعودي	
٤,٠٦٤,٠٨٢	٢,٠٦٦,٧٦٨	اعتمادات مستندية
٨٥٢,٠٤٩	٨٩٣,٨٥٥	خطابات ضمان

٢٠- ترتيبات عقود إيجار تشغيلي

٢٠٠٩م	٢٠١٠م	
ريال سعودي	ريال سعودي	
٤,٣٧٤,٩٩٤	٤,١٠٣,٧٠١	التزامات بموجب عقود إيجار تشغيلي تم قيدها كمصاريف خلال السنة

تمثل دفعات بموجب عقود الإيجار التشغيلي بالإيجارات المستحقة على الشركة عن أراضي ونقاط بيع التجزئة، إن فترة إيجار الأرض ونقاط بيع التجزئة المتفق عليها هي سنة واحدة والإيجار ثابت بمعدل سنة واحدة.

إيضاحات حول القوائم المالية (تتمة)

للفترة المنتهية في ٣١ ديسمبر ٢٠١٠م

٢١- الأدوات المالية وإدارة المخاطر

إن الأدوات المالية المدرجة في قائمة المركز المالي تتضمن النقدية والحسابات المدينة والاستثمارات والحسابات الدائنة والمبالغ المستحقة الدفع والالتزامات الأخرى.

مخاطر العملات الأجنبية

إن مخاطر العملات الأجنبية تتمثل في خطر تقلب قيمة أدوات الشركة المالية نتيجة التغيرات في أسعار صرف العملات الأجنبية مما يتسبب في تكبد الشركة لخسارة مالية. وبما أن تعاملات الشركة تتم على الأغلب بالريال السعودي والدولار الأمريكي ، فإن مخاطر العملات الأجنبية ضئيلة.

مخاطر الائتمان

إن مخاطر الائتمان هي تلك المخاطر التي يخفق بموجبها مدينو الشركة (بما فيهم البنوك التي تتعامل معها الشركة) في الوفاء بالتزاماتهم (تسديد المبالغ المستحقة للشركة) مما يتسبب بتكبد الشركة لخسارة مالية. إن النقدية مودعة لدى البنوك حسنة السمعة، كما إن الحسابات المدينة مستحقة بشكل رئيسي من زبائن محليين في المملكة العربية السعودية وتدرج بالصافي بعد حسم مخصص الديون المشكوك في تحصيلها. ولدى الشركة أيضا إجراءات متابعة لمراقبة التأثيرات الناجمة عن تركيز مخاطر الائتمان بشكل فعال.

مخاطر السيولة

تمثل مخاطر السيولة تلك المخاطر التي قد تواجه الشركة في ظلها صعوبة في توفير الأموال لمواجهة التزاماتها المرتبطة بالأدوات المالية. وقد تنتج مخاطر السيولة من عدم قدرة الشركة على بيع أصل مالي بشكل سريع وبمبلغ يعادل تقريبا قيمته العادلة. تدار مخاطر السيولة بمراقبة توفر الأموال الكافية على أساس منتظم لمواجهة أية التزامات مستقبلية.

٢٢- أرقام المقارنة

جرى إعادة تبويب بعض أرقام العام ٢٠٠٩م لتتفق مع العرض للعام الحالي.

ملحق رقم (٧):
القوائم المالية وتقرير مراجع الحسابات
للسنة المالية المنتهية في ٣١ ديسمبر ٢٠٠٩م

تقرير مراجعي الحسابات حول القوائم المالية

السادة المساهمين
الشركة السعودية للاسماك
الدمام - المملكة العربية السعودية

نطاق المراجعة

لقد راجعنا قائمة المركز المالي للشركة السعودية للاسماك (شركة مساهمة سعودية) كما في ٣١ ديسمبر ٢٠٠٩ وقوائم العمليات وحقوق المساهمين والتدفقات النقدية في ذلك التاريخ ، والإيضاحات من رقم ١ الى ٢١ المعتبرة جزءا من القوائم المالية والمعدة من قبل الشركة وفقا لنص المادة ١٢٣ من نظام الشركات ، والمقدمة لنا مع كافة المعلومات والبيانات التي طلبناها . ان هذه القوائم المالية هي مسؤولية ادارة الشركة وأن مسؤوليتنا هي ابداء رأينا على هذه القوائم المالية بناء على المراجعة التي اجريناها .

لقد قمنا بمراجعتنا وفقا لمعايير المراجعة المتعارف عليها، وتتطلب تلك المعايير أن نقوم بتخطيط وتنفيذ مراجعتنا للحصول على درجة معقولة من القناعة فيما يتعلق بخلو القوائم المالية من أية أخطاء جوهرية. تشمل إجراءات المراجعة على فحص اختباري للمستندات المؤيدة للمبالغ والمعلومات التي تحتويها القوائم المالية، كما تشمل على تقييم المعايير المحاسبية المتبعة والتقديرات الهامة التي استعملتها الإدارة وعلى تقييم عرض القوائم المالية ككل. وفي اعتقادنا أن مراجعتنا تشكل أساسا معقولا نستند عليه في ابداء رأينا.

رأي مطلق

برأينا، إن القوائم المالية تظهر بعدل ، من كافة النواحي الجوهرية ، المركز المالي للشركة كما قسي ٣١ ديسمبر ٢٠٠٩ ونتائج أعمالها وتدفقاتها النقدية للسنة المنتهية في ذلك التاريخ وفقا لمعايير المحاسبة المتعارف عليها الملزمة لظروف الشركة كما تتفق مع متطلبات نظام الشركات والنظام الأساسي للشركة فيما يتعلق بإعداد وعرض القوائم المالية .



ديلويت أند توش
بكر أبو الخير وشركاهم

وليد بن محمد سجي

محاسب قانوني - ترخيص رقم ٣٧٨

٢٢ صفر ١٤٣١

٦ فبراير ٢٠١٠

قائمة المركز المالي
كما في ٣١ ديسمبر ٢٠٠٩م

٢٠٠٨م	٢٠٠٩م	إيضاح	
ريال سعودي	ريال سعودي		
			الموجودات
			موجودات متداولة
٢,١٣٥,٩٩٣	١,٥٠٧,١٨٤	٣	نقد وما في حكمه
٢,١٨٩,٣٢٦	-		استثمار في صناديق استثمارية
١٣,٤١٩,٧٩٨	١٤,٠٢٥,٠٨٥		ذمم مدينة
٥٥,٢٥٤,١١٨	٤٤,٣٩٤,٢٩٢	٤	مخزون
٣,٤٩٩,٤٨٩	٤,٧٥٠,١٥٦	٥	مدفوعات مقدمة وأرصدة مدينة أخرى
٧٦,٤٩٨,٧٢٤	٦٤,٦٧٦,٧١٧		مجموع الموجودات المتداولة
			موجودات غير متداولة
١٥٥,٧٠٠	١٥٥,٧٠٠		استثمارات متاحة للبيع
١٣٣,٧٠٤,٠١٦	١٢١,٧٠٨,٧٥٠	٦	ممتلكات ومصنع ومعدات
١٣٣,٨٥٩,٧١٦	١٢١,٨٦٤,٤٥٠		مجموع الموجودات غير المتداولة
٢٠٠,٣٥٨,٤٤٠	١٨٦,٥٤١,١٦٧		مجموع الموجودات
			المطلوبات وحقوق المساهمين
			مطلوبات متداولة
١,٦٨١,٩٩٨	١,٩٨٣,٥٨٣	٧	بنك دائن
٢٤,٩٦٠,٠٠٠	٣١,٨١٦,١٧٧	٨	ذمم دائنة ومطلوبات أخرى
٢٦,٦٤١,٩٩٨	٣٣,٧٩٩,٧٦٠		مجموع المطلوبات المتداولة
			مطلوبات غير متداولة
٠	٧,٠٢٦,١٤٤	١٠	قروض طويلة الأجل
٩,٣٦٩,٤٥٧	١٠,٠٤٤,٧٧٥	١١	تعويض نهاية الخدمة
٩,٣٦٩,٤٥٧	١٧,٠٧٠,٩١٩		مجموع مطلوبات غير متداولة
			حقوق المساهمين
٢٠٠,٠٠٠,٠٠٠	٢٠٠,٠٠٠,٠٠٠	١	رأس المال
٣٥,٦٥٣,٠١٥-	٦٤,٣٢٩,٥١٢-	١٢	خسائر متراكمة
١٦٤,٣٤٦,٩٨٥	١٣٥,٦٧٠,٤٨٨		مجموع حقوق المساهمين
٢٠٠,٣٥٨,٤٤٠	١٨٦,٥٤١,١٦٧		مجموع المطلوبات وحقوق المساهمين

تشكل الإيضاحات المرفقة جزءاً لا يتجزأ من هذه القوائم المالية.

قائمة العمليات
للسنة المنتهية في ٣١ ديسمبر ٢٠٠٩م

٢٠٠٨م	٢٠٠٩م	إيضاح	
ريال سعودي	ريال سعودي		
١٢٢,٦٩٠,٠٧٥	١١٨,٠٢٤,٣٧٠	١٧	مبيعات
٩٨,٢١٤,٣٦٦-	٩٧,٧٧٨,٩٧٣-	١٧	تكلفة المبيعات
٢٤,٤٧٥,٧٠٩	٢٠,٢٤٥,٣٩٧		إجمالي الربح
٣٣,٣٤٥,٢٤١-	٣٠,٨٦٣,٠٠٦-	١٣	مصاريف بيع وتوزيع
١٦,١٦٢,٧٣٨-	١٥,١٤٣,٣٦٠-	١٤	مصاريف إدارية وعمومية
٢٥,٠٣٢,٢٧٠-	٢٥,٧٦٠,٩٦٩-		الخسارة من العمليات
٢٥٢,٢٥٧-	٣١١,٩٥٢-		أعباء مالية
٩٤١,٨٧٦	١,٦٠٣,٥٧٦-	١٥	(مصاريف) إيرادات أخرى
٢٤,٣٤٢,٦٥١-	٢٧,٦٧٦,٤٩٧-		صافي الخسارة قبل الزكاة
١,٥٠٠,٠٠٠-	١,٠٠٠,٠٠٠-	٩	زكاة
٢٥,٨٤٢,٦٥١-	٢٨,٦٧٦,٤٩٧-		صافي الخسارة
		١٦	ربحية (خسارة) السهم
١,٢٩-	١,٤٣-		خسارة السهم للسنة
١,٣٤-	١,٣٥-		خسارة السهم من العمليات الرئيسية المستمرة
٠,٠٥	٠,٠٨-		(خسارة) ربحية السهم من العمليات الأخرى
٢٠٠٠٠٠٠٠	٢٠٠٠٠٠٠٠		المتوسط المرجح لعدد الأسهم

تشكل الإيضاحات المرفقة جزءاً لا يتجزأ من هذه القوائم المالية.

قائمة حقوق المساهمين
للسنة المنتهية في ٣١ ديسمبر ٢٠٠٩م

المجموع	خسائر متراكمة	احتياطي نظامي	رأس المال	
ريال سعودي	ريال سعودي	ريال سعودي	ريال سعودي	
١٩٠,١٨٩,٦٣٦	٥٩,٥٨٠,١١٧-	٤٩,٧٦٩,٧٥٢	٢٠٠,٠٠٠,٠٠٠	١ يناير ٢٠٠٨م
				تحويل الاحتياطي النظامي
				لتغطية جزء من الخسائر
٠	٤٩,٧٦٩,٧٥٢	٤٩,٧٦٩,٧٥٢-	٠	المتراكمة (إيضاح ١٢)
٢٥,٨٤٢,٦٥١-	٢٥,٨٤٢,٦٥١-	٠	٠	صافي الخسارة للسنة
١٦٤,٣٤٦,٩٨٥	٣٥,٦٥٣,٠١٥-	٠	٢٠٠,٠٠٠,٠٠٠	٣١ ديسمبر ٢٠٠٨م
٢٨,٦٧٦,٤٩٧-	٢٨,٦٧٦,٤٩٧-	٠	٠	صافي الخسارة للسنة
١٣٥,٦٧٠,٤٨٨	٦٤,٣٢٩,٥١٢-	٠	٢٠٠,٠٠٠,٠٠٠	٣١ ديسمبر ٢٠٠٩م

تشكل الإيضاحات المرفقة جزءاً لا يتجزأ من هذه القوائم المالية.

قائمة التدفقات النقدية للسنة المنتهية في ٣١ ديسمبر ٢٠٠٩م

٢٠٠٨م	٢٠٠٩م	
ريال سعودي	ريال سعودي	
		التدفقات النقدية من عمليات التشغيل
٢٤,٣٤٢,٦٥١-	٢٧,٦٧٦,٤٩٧-	صافي الخسارة قبل الزكاة
		تعديلات عن:
١١,٠٣٠,٦٧٣	١٣,٠٤٢,٤٣٥	استهلاكات
١٠,٧١١	١,٥٩٢,٤٩١-	(ربح) خسارة من بيع ممتلكات ومصنع ومعدات
٧٣٦,٧٠٤-	٨,٨٣٤-	أرباح محققة من استثمارات في صناديق استثمارية
١,٥٧٠,٥٣٩	١,٥٧٤,٠٢٩	تعويض نهاية الخدمة
٢٥٢,٢٥٧	٣١١,٩٥٢	أعباء مالية
		التغيرات في الموجودات والمطلوبات العاملة:
٢,٢٩٩,٤١٨	٦٠٥,٢٨٧-	ذمم مدينة
٩,٠٩٩,٦٣٥-	١٠,٨٥٩,٨٢٦	مخزون
١,٢٠٧,٤١٦	١,٢٥٠,٦٦٧-	مدفوعات مقدمة وأرصدة مدينة أخرى
٢,٢١٣,٠٣٣-	٦,٠٧٠,٣٨٧	ذمم دائنة ومطلوبات أخرى
٢٠,٠١٠,٩٩٩-	٧٢٤,٨٥٣	النقد من (المستخدم في) العمليات
٢,٦٥٤,٦٥٩-	٨٩٨,٧١١-	تعويض نهاية الخدمة مدفوع
١٠٠,٠٠٠-	٢٠٠,٠٠٠-	زكاة مدفوعة
٢٥٢,٢٥٧-	٣١١,٩٥٢-	أعباء مالية مدفوعة
٢٣,٠١٧,٩١٥-	٦٨٥,٨١٠-	صافي النقد المستخدم في عمليات التشغيل
		التدفقات النقدية من عمليات الاستثمار
٢٥,٢٦٧,٩٩٥-	١٢,٦٨٧,١٧٨-	شراء ممتلكات ومصنع ومعدات
٧٧,٧٠٦	٣,٢٣٢,٥٠٠	المتحصل من بيع ممتلكات ومصنع ومعدات
٤٥,٧٤٦,٠٦٥	٢,١٩٨,١٦٠	المتحصل من بيع استثمار في صناديق استثمارية
٢٠,٥٥٥,٧٧٦	٧,٢٥٦,٥١٨-	صافي النقد (المستخدم في) من عمليات الاستثمار
		التدفقات النقدية من عمليات التمويل
١,٦٨١,٩٩٨	٣٠١,٥٨٥	بنك دائن
٠	٧,٠٢٦,١٤٤	المستلم من قرض طويل الاجل
٨٦,٦٨١-	١٤,٢١٠-	أرباح موزعة مدفوعة
١,٥٩٥,٣١٧	٧,٣١٣,٥١٩	صافي النقد من عمليات التمويل
٨٦٦,٨٢٢-	٦٢٨,٨٠٩-	صافي التغير في نقد وما في حكمه
٣,٠٠٢,٨١٥	٢,١٣٥,٩٩٣	نقد وما في حكمه ، ١ يناير
٢,١٣٥,٩٩٣	١,٥٠٧,١٨٤	نقد وما في حكمه ، ٣١ ديسمبر

تشكل الإيضاحات المرفقة جزءاً لا يتجزأ من هذه القوائم المالية.

إيضاحات حول القوائم المالية للفترة المنتهية في ٣١ ديسمبر ٢٠٠٩م

١- التكوين والنشاط

الشركة السعودية للأسماك («الشركة») هي شركة مساهمة سعودية تأسست بموجب المرسوم الملكي الكريم رقم م/٧ بتاريخ ٨ جمادى الأولى ١٤٠٠ هـ (٢٤ مارس ١٩٨٠م). إن الشركة مسجلة في الدمام بموجب السجل التجاري رقم ٢٠٥٠٠١٠٥٢١ بتاريخ ٩ جمادى الأولى ١٤٠١ هـ (١٤ مارس ١٩٨١م). لدى الشركة فروع في الرياض وجدة وجيزان تعمل بموجب سجلات تجارية فرعية خاصة بها على النحو التالي:

الفرع	رقم السجل التجاري	التاريخ
جيزان	٢٠٥٠٠١٠٥٢١/٠٠١	١٤٠١/١٢/٢٢ هـ
الرياض	٢٠٥٠٠١٠٥٢١/٠٠٢	١٤٠٢/٠٣/٢٢ هـ
جدة	٢٠٥٠٠١٠٥٢١/٠٠٣	١٤٠٤/٠٣/١٣ هـ

يبلغ رأسمال الشركة المصرح به ٢٠٠ مليون ريال سعودي وهو مقسم إلى ٢٠ مليون حصة قيمة كل منها ١٠ ريالات سعودية.

تتلخص أغراض الشركة في صيد الأسماك واستثمار الثروة المائية وتصنيعها وتسويقها داخل وخارج المملكة .

٢- ملخص لأهم السياسات المحاسبية

تم إعداد القوائم المالية المرفقة وفقاً للمعايير المحاسبية الصادرة عن الهيئة السعودية للمحاسبين القانونيين.

فيما يلي ملخص بأهم السياسات المحاسبية المطبقة من قبل الشركة :

العرف المحاسبي

تعد القوائم المالية وفقاً لعرف التكلفة التاريخية.

نقد وما في حكمه

يتضمن نقد وما في حكمه نقد وودائع تحت الطلب واستثمارات ذات سيولة عالية تستخدم خلال ثلاثة أشهر أو أقل.

استثمارات في وسائل مالية

تصنف الاستثمارات في الوسائل المالية وفقاً لنية الشركة لهذه الاستثمارات. تظهر الوسائل المالية المتاحة للبيع بالقيمة العادلة وتظهر الأرباح والخسائر غير المحققة ضمن قائمة حقوق المساهمين. وعندما لا يمكن تحديد القيمة العادلة لها، تظهر الوسائل المالية بالتكلفة بعد طرح مخصص انخفاض القيمة. يتم الاعتراف بالربح من الاستثمارات المالية عند استلام توزيعات الأرباح. إن الأرباح والخسائر من بيع الوسائل المالية تحمل على قائمة العمليات.

تظهر الوسائل المالية المحتفظ بها للمتاجرة (الاستثمارات في الصناديق الاستثمارية) بالقيمة العادلة، وتظهر الأرباح والخسائر غير المحققة منها في قائمة العمليات.

ذمم مدينة

تظهر الذمم المدينة بالمبالغ الأصلية ناقصاً مخصص ديون مشكوك في تحصيلها. يتم عمل مخصص ديون مشكوك في تحصيلها عندما يكون هناك مؤشر على عدم تمكن الشركة من تحصيل جميع المبالغ المستحقة بموجب الشروط الأصلية للذمم المدينة.

مخزون

يظهر المخزون على أساس التكلفة الوسطية المرجحة أو القيمة القابلة للتحقيق أيهما أقل. يتم احتساب تكلفة البضاعة الجاهزة على أساس طريقة المتوسط المرجح وتتضمن تكلفة المواد والأجور وحصة ملائمة من المصاريف غير المباشرة. يتم تقييم أنواع المخزون الأخرى باستخدام طريقة التكلفة الوسطية المرجحة.

إيضاحات حول القوائم المالية للفترة المنتهية في ٣١ ديسمبر ٢٠٠٩م

٢- ملخص لأهم السياسات المحاسبية (تمة)

ممتلكات ومصنع ومعدات

تظهر الممتلكات و المصنع والمعدات بالتكلفة بعد تنزيل الاستهلاكات المتراكمة. تعتبر مصاريف الإصلاح والصيانة مصاريفاً إيرادية، أما مصاريف التحسينات فتعتبر مصاريفاً رأسمالية. ويجري احتساب الاستهلاك عليها على أساس حياتها العملية المقدرة وذلك باستعمال طريقة القسط الثابت. يتم إطفاء التحسينات على المأجور على أساس حياتها العملية المقدرة أو الفترة المتبقية من عقد الإيجار أيهما أقل. إن الحياة العملية المقدرة للبنود الرئيسية لهذه الأصول هي على النحو الآتي :

السنوات	
٣٣ - ٤	مباني و طرق معبدة
٢٠ - ٧	آلات ومكائن ومعدات
٢٥ - ٤	قوارب ومعدات صيد
١٣ - ١٠	مرافق التكييف المركزي
٤ - ٣	سيارات وأسطول النقل
١٠ - ٥	أثاث وتركيبات وتجهيزات مكتبية

الانخفاض في قيمة الأصول

تقوم الشركة بتاريخ قائمة مركزها المالي بمراجعة القيم الدفترية لأصولها الملموسة للتأكد من عدم وجود مؤشر يدل على حدوث انخفاض في قيمة تلك الأصول. وفي حالة وجود هذا المؤشر، يتم تحديد القيمة المقدرة القابلة للاسترداد لتلك الأصول للتوصل إلى قيمة الانخفاض في الأصول (إن وجدت)، وفي حالة عدم قدرة الشركة على تقدير القيمة القابلة للاسترداد لقيم إحدى الأصول، تقوم الشركة بتقدير القيمة القابلة للاسترداد لكامل الوحدة الإنتاجية التي يعود إليها ذلك الأصل.

يتم تخفيض القيمة الدفترية للأصل لتساوي قيمته المقدرة القابلة للاسترداد في حالة أن الأصل أو الوحدة الإنتاجية أقل من قيمته الدفترية. الخسارة الناتجة عن التخفيض في قيمة الأصل يتم قيدها كمصروف فور حدوثها.

عند عكس قيمة الانخفاض في الأصل في الفترة اللاحقة، يتم تعديل القيمة الدفترية للأصل أو الوحدة الإنتاجية بزيادتها إلى القيمة المقدرة القابلة للاسترداد المعدلة بشرط ألا تتعدى هذه الزيادة القيمة الدفترية للأصل فيما لو لم يتم تخفيض قيمة الأصل أو الوحدة الإنتاجية في الفترات السابقة. يتم إثبات قيمة العكس في خسارة التخفيض كإيراد عند حدوثه.

تعويض نهاية الخدمة

يستدرك في القوائم المالية لتعويض نهاية الخدمة الذي يستحق للموظف في الشركة على أساس الفترة التي أمضاها الموظف في الخدمة وفقاً لنظام العمل والعمال السعودي.

تحقيق الإيرادات

تتحقق المبيعات عند تسليم البضاعة للعملاء وتظهر بالصافي بعد طرح الخصم التجاري أو خصم الكميات.

مصاريف

تتألف مصاريف البيع والتوزيع بشكل أساسي من التكاليف المتكبدة لتوزيع وبيع منتجات الشركة. تصنف جميع المصاريف الأخرى كمصاريف إدارية وعمومية. تتضمن المصاريف الإدارية والعمومية المصاريف المباشرة وغير المباشرة والتي لا تتعلق بشكل مباشر بتكلفة المبيعات وفقاً للمعايير المحاسبية المتعارف عليها. ويتم توزيع المصاريف، إذا دعت الحاجة لذلك، بين مصاريف إدارية وعمومية وتكلفة العمليات على أساس ثابت.

إيضاحات حول القوائم المالية (تمة)

للفترة المنتهية في ٣١ ديسمبر ٢٠٠٩م

٢- ملخص لأهم السياسات المحاسبية (تمة)

تحويل العملات الأجنبية

تحويل مبالغ المعاملات التي تتم بعملات أجنبية إلى ريال سعودي حسب سعر التحويل السائد عند إجراء المعاملة، ويتم تحويل الموجودات والمطلوبات النقدية القائمة بعملات أجنبية كما في تاريخ قائمة المركز المالي إلى الريال السعودي حسب الأسعار السائدة في ذلك التاريخ. إن الأرباح والخسائر الناتجة عن تسديد وتحويل العملات الأجنبية مشمولة في قائمة العمليات.

عقود الإيجار

يتم تصنيف عقود الإيجار كعقود إيجار رأسمالية إذا ترتب على عقد الإيجار تحويل جوهري لمنافع ومخاطر الملكية المتعلقة بالأصل موضوع العقد إلى المستأجر. ويتم تصنيف عقود الإيجار الأخرى كعقود إيجار تشغيلية.

يتم تحميل الإيجارات المستحقة بموجب عقود الإيجار التشغيلية على قائمة الدخل خلال فترة عقد الإيجار التشغيلي وذلك باستخدام طريقة القسط الثابت.

الزكاة

تخضع الشركة لأنظمة مصلحة الزكاة والدخل في المملكة العربية السعودية. ويستدرك للزكاة على أساس الاستحقاق. يتم احتساب الزكاة تقديريا وتقييد أية فروقات في التقديرات عند الموافقة على الربوط النهائية وعندها تتم تسوية الاستدراك.

إصدار التقارير المالية وفقاً للقطاعات

يمثل القطاع عنصراً قابلاً للتمييز للشركة التي تزاوّل تقديم منتجات ضمن نطاق جغرافي معين، والتي تكون عرضة لمخاطر ومنافع مختلفة عن مخاطر ومنافع القطاعات الأخرى. ونظراً لكون الشركة تزاوّل نشاطاتها داخل المملكة العربية السعودية وخارجها، يتم إصدار التقارير المالية وفقاً للأنشطة.

٣- نقد وما في حكمه

يتضمن نقد وما في حكمه نقد وودائع تحت الطلب واستثمارات ذات سيولة عالية تستحق خلال ثلاثة أشهر أو أقل كما في ٣١ ديسمبر ٢٠٠٩م و٢٠٠٨م، تمثل نقد وأرصدة لدى البنوك.

٤- مخزون

٢٠٠٨م	٢٠٠٩م	
ريال سعودي	ريال سعودي	منتجات أسماك وربيان
٣٦,٢١٨,٤١٤	٣٤,٢١٨,٧٩٤	قطع غيار ، مواد تعبئة ومستهلكات
٨,٤٢٤,٠١٠	٥,٦٧٧,٥٧٧	بضائفة تامة الصنع
٧,٠٧٦,٩٤٠	٢,٠٨٠,٥٣٤	أعلاف
١,٦٣٠,٦٩٩	١,٩٥٢,٦٧٦	بضاعة في الطريق
١,٩٠٤,٠٥٥	٤٦٤,٧١١	
٥٥,٢٥٤,١١٨	٤٤,٣٩٤,٢٩٢	

إيضاحات حول القوائم المالية (تتمة)

للفترة المنتهية في ٣١ ديسمبر ٢٠٠٩م

٥- مدفوعات مقدمة وأرصدة مدينة أخرى

٢٠٠٨م	٢٠٠٩م	
ريال سعودي	ريال سعودي	مصاريف مدفوعة مقدماً
١,٠١٥,١٢١	١,٧٥٩,٥٦١	
٣٣٠,٨٧٥	٢٩٧,٣٨٠	مطلوب من موظفين
٤٠٣,٩٢٢	٠	دفعات مقدمة لموردين
١,٧٤٩,٥٥١	٢,٦٩٣,٢١٥	أرصدة مدينة أخرى
٣,٤٩٩,٤٨٩	٤,٧٥٠,١٥٦	

إيضاحات حول القوائم المالية (تمة)
للفترة المنتهية في ٣١ ديسمبر ٢٠٠٩م

٦- ممتلكات وآلات ومعدات

المجموع	ريال سعودي	أعمال رأسمالية تحت التنفيذ	ريال سعودي	أثاث وتركيبات وتجهيزات مكتبية	ريال سعودي	سيارات واسطول النقل	ريال سعودي	مرافق التكييف المركزي	ريال سعودي	قوارب ومعدات الصيد	ريال سعودي	آلات ومكائن ومعدات	ريال سعودي	مباني وطرق معبدة	ريال سعودي	أراضي	ريال سعودي
٣٦٠,٣٥٥,٧١٥	٣١,٠٩٨,٢٩٥	٣٢,٥٨٣,٥٨٢	١٤,١٩٢,٩٧٠	٣٧,٩٤٢,٥٦٣	٣٧,٤١٣,٣٧٩	١٥٧,٥٧٣,١٦٣	٤٥,٣٦٥,٩٦٩	٩,٢٨٥,٧٩٤	١ يناير ٢٠٠٩م	٢,٢٩٥,٧٥٠-	٠	٠	٠	٠	٠	٠	٠
١٢,٦٨٧,١٧٨	٣,٠٤٩,٧١٧	٢٤٦,٩٤٩	٠	٤,٠٥٠	٤,٥٠١,١٤٣	١,٧٩٢,٨٥١	٣,٠٩٢,٤٦٨	٠	إضافات	٢,٢٩٥,٧٥٠-	٠	٠	٠	٠	٠	٠	٠
٢,٢٩٥,٧٥٠-	٠	٠	٦٣٩,٢٥٠-	٠	٠	٠	٠	٠	استيعادات	١٦,٥٠٠-	٠	٠	٠	٠	٠	٠	٠
٣٧٠,٧٤٧,١٤٣	٣٤,١٤٨,٠١٢	٣٢,٨٣٠,٥٣١	١٣,٥٥٣,٧٢٠	٣٧,٩٤٦,٦١٣	٣٦,٩١٤,٥٢٢	١٥٩,٣٦٦,٠١٤	٤٨,٣٤١,٩٣٧	٧,٦٤٥,٧٩٤	٣١ ديسمبر ٢٠٠٩م	٣٦,٩١٤,٥٢٢	٤٨,٣٤١,٩٣٧	١٥٩,٣٦٦,٠١٤	٤٨,٣٤١,٩٣٧	٧,٦٤٥,٧٩٤	٣٦,٩١٤,٥٢٢	٤٨,٣٤١,٩٣٧	٧,٦٤٥,٧٩٤
٣٣٦,٦٥١,٦٩٩	٠	٢٤,٥٣٣,١٠٢	١٣,٦٨٧,٤٤٩	٣٧,٦٣٥,١٢٥	٣٦,٦٧٥,٧٠١	١١١,٦١٦,٨٥٣	٢٨,٣٠٣,١٦٩	٠	المحتمل للسنة	٣٦,٦٧٥,٧٠١	٢٨,٣٠٣,١٦٩	١١١,٦١٦,٨٥٣	٢٨,٣٠٣,١٦٩	٠	٠	٠	٠
١٣,٠٤٧,٤٣٥	٠	٢,١٣٥,٤٦٣	٧٢٠,٠٠٠	٥٤,٣٢٨	٤,٢٧٧,٤٤٦	٤,٥٨٣,٨٣٠	١,٢٧٠,٣٧٩	٠	استيعادات	٤,٢٧٧,٤٤٦	١,٢٧٠,٣٧٩	٤,٥٨٣,٨٣٠	١,٢٧٠,٣٧٩	٠	٠	٠	٠
٦٥٥,٧٤١-	٠	٠	٦٣٩,٢٤٣-	٠	٠	٠	٠	٠	المجموع	٦٣٩,٢٤٣-	١٦,٤٩٧-	١٦,٤٩٧-	١٦,٤٩٧-	٠	٠	٠	٠
٢٤٩,٠٣٨,٣٩٣	٠	٢٦,٦٦٨,٥٦٥	١٣,٦٦٨,٥٩٤	٣٧,٢٨٩,٣٥٣	٣٦,٩٥٤,١٤٧	١١٦,٢٠٠,٦٨٣	٢٩,٥٥٧,٠٥١	٠	٣١ ديسمبر ٢٠٠٩م	٣٦,٩٥٤,١٤٧	٢٩,٥٥٧,٠٥١	١١٦,٢٠٠,٦٨٣	٢٩,٥٥٧,٠٥١	٠	٠	٠	٠
١٢١,٧٠٨,٧٥٠	٣٤,١٤٨,٠١٢	٦,١٦١,٩٦٦	١٨٥,١٢٦	٦٥٧,٣٦٠	١٠,٩٦٠,٣٧٥	٤٣,١٦٥,٣٣١	١٨,٧٨٤,٨٨٦	٧,٦٤٥,٧٩٤	صافي القيمة الدفترية	١٠,٩٦٠,٣٧٥	١٨,٧٨٤,٨٨٦	٤٣,١٦٥,٣٣١	١٨,٧٨٤,٨٨٦	٧,٦٤٥,٧٩٤	١٠,٩٦٠,٣٧٥	١٨,٧٨٤,٨٨٦	٧,٦٤٥,٧٩٤
١٣٣,٧٠٤,٠١٦	٣٧,٢٠٢,٠١٥	٨,٠٠٥,٤٨٠	٩٠٥,٣٢١	٧٠٧,٤٣٨	١٠,٧٣٧,٦٧٩	٤٩,٨٥٢,٥٩٠	١٦,٩٦٢,٨٠٠	٩,٢٨٥,٧٩٤	٣١ ديسمبر ٢٠٠٨م	١٠,٧٣٧,٦٧٩	١٦,٩٦٢,٨٠٠	٤٩,٨٥٢,٥٩٠	١٦,٩٦٢,٨٠٠	٩,٢٨٥,٧٩٤	١٠,٧٣٧,٦٧٩	١٦,٩٦٢,٨٠٠	٩,٢٨٥,٧٩٤

تتمثل أعمال رأس مالية تحت التنفيذ بالانكشاف المتكبدة بغرض توسعة مزرعة الريبان ومصنع الدمام وكذلك مشروع قوارب صغيرة.

إيضاحات حول القوائم المالية (تتمة) للفترة المنتهية في ٣١ ديسمبر ٢٠٠٩م

٧- بنك دائن

حصلت الشركة على تسهيلات بنكية بقيمة ٧,٣ مليون ريال سعودي (١١,٥ مليون ريال سعودي عام ٢٠٠٨م) تتمثل بقروض قصيرة الأجل وضمانات واعتمادات مستنديه لتمويل رأس المال العامل. في ٣١ ديسمبر ٢٠٠٩م بلغ مجموع التسهيلات المستخدمة حوالي ٢ مليون ريال سعودي (١,٧ مليون ريال سعودي عام ٢٠٠٨م) وهي مضمونة بسندات لأمر.

٨- ذمم دائنة ومطلوبات أخرى

٢٠٠٨م	٢٠٠٩م	
ريال سعودي	ريال سعودي	
١٢,٠٤٩,٤٢٧	١٤,٤٥٠,٨٠٦	ذمم دائنة وأوراق دفع - تجارية
٦,٦٩٨,٩٦٩	١٠,٣٦٧,٩٧٧	مصاريف مستحقة و مطلوبات أخرى
٢,٦٤٩,٨٢٧	٢,٦٣٥,٦١٧	توزيعات أرباح مستحقة
٣,٥٦١,٧٧٧	٤,٣٦١,٧٧٧	زكاة مستحقة (إيضاح ٩)
٢٤,٩٦٠,٠٠٠	٣١,٨١٦,١٧٧	

٩- زكاة

٢٠٠٨م	٢٠٠٩م	
ريال سعودي	ريال سعودي	
١٢٣,٨٥٩,٧١٦	١٢١,٨٦٤,٤٥٠	موجودات غير متداولة
٩,٣٦٩,٤٥٧	١٧,٠٧٠,٩١٩	مطلوبات غير متداولة
١٩٠,١٨٩,٦٣٦	١٦٤,٢٤٦,٩٨٥	الرصيد الافتتاحي لحقوق الشركاء
٢٤,٣٤٢,٦٥١-	٢٧,٦٧٦,٤٩٧-	صافي الخسارة قبل الزكاة

يتم تعديل بعض هذه المبالغ للوصول إلى الزكاة المحملة للسنة.

إن حركة أستدرك الزكاة هي على النحو التالي :

٢٠٠٨م	٢٠٠٩م	
ريال سعودي	ريال سعودي	
٢,١٦١,٧٧٧	٣,٥٦١,٧٧٧	١ يناير
١,٥٠٠,٠٠٠	١,٠٠٠,٠٠٠	مخصص السنة
١٠٠,٠٠٠-	٢٠٠,٠٠٠-	المدفوع خلال السنة
٣,٥٦١,٧٧٧	٤,٣٦١,٧٧٧	٣١ ديسمبر

إيضاحات حول القوائم المالية (تتمة) للفترة المنتهية في ٣١ ديسمبر ٢٠٠٩م

رابط قائمة

تم تقديم الإقرارات الزكوية للشركة حتى عام ٢٠٠٨م وتم استلام الشهادات الزكوية حتى عام ٢٠٠٦م .
لم تستلم الشركة الربط النهائي لعام ٢٠٠٨م و ٢٠٠٧م حيث لا يزال قيد الدراسة لدى مصلحة الزكاة والدخل.

١- قرض طويل الاجل

٢٠٠٨م	٢٠٠٩م	
ريال سعودي	ريال سعودي	
٠	٧,٠٢٦,١٤٤	قرض صندوق التنمية الزراعية السعودي
٠	٧,٠٢٦,١٤٤	

حصلت الشركة خلال العام على تسهيلات قرض طويل الأجل من صندوق التنمية الزراعي بمبلغ ١٢,٨٧ مليون ريال سعودي (لاشيء عام ٢٠٠٨م) لتمويل مشروع مزرعة الريبان . بلغ رصيد القرض القائم كما في ٣١ ديسمبر ٢٠٠٩م ٧,٠٢٦ مليون ريال سعودي (لاشيء عام ٢٠٠٨م). إن هذا القرض لا يخضع لأية فوائد ومضمون بأرضي الشركة في الخبر والقلييف. يستحق القرض في ٢١ ذو القعدة ١٤٣٢ هـ (١٩ أكتوبر ٢٠١١م) وهو قابل للتجديد على أساس تجديد إيجار أرض مشروع الريبان كضمان مقابل هذا القرض.

٢- تعويض نهاية الخدمة

٢٠٠٨م	٢٠٠٩م	
ريال سعودي	ريال سعودي	
١٠,٤٥٣,٥٧٧	٩,٣٦٩,٤٥٧	١ يناير
١,٥٧٠,٥٣٩	١,٥٧٤,٠٢٩	مخصص للسنة
٢,٦٥٤,٦٥٩-	٨٩٨,٧١١-	مخصص مستخدم
٩,٣٦٩,٤٥٧	١٠,٠٤٤,٧٧٥	٣١ ديسمبر

٣- احتياطي نظامي

تمشياً مع متطلبات نظام الشركات في المملكة العربية السعودية، تقوم الشركة بتكوين احتياطي نظامي بتحويل ١٠٪ من صافي الربح السنوي، حتى يبلغ الاحتياطي ٥٠٪ من رأس المال. إن هذا الاحتياطي غير قابل للتوزيع كأرباح.

بناءً على موافقة الجمعية العمومية في اجتماعها غير العادي على استخدام الاحتياطي النظامي لإطفاء جزء من خسائر الشركة، قرر مجلس الإدارة في اجتماعه المنعقد في ٢٣ شوال ١٤٢٩ هـ الموافق ٢٣ أكتوبر ٢٠٠٨م بإطفاء جزء من خسائر الشركة المتراكمة من الاحتياطي النظامي والبالغ ٤٩,٧٦٩,٧٥٣ ريال سعودي على إن يتم في نهاية الربع الرابع من عام ٢٠٠٨م.

إيضاحات حول القوائم المالية (تتمة)
للفترة المنتهية في ٣١ ديسمبر ٢٠٠٩م

١٣- مصاريف بيع وتوزيع

٢٠٠٨م	٢٠٠٩م	
ريال سعودي	ريال سعودي	
١٣,٨٤٢,٢٠٢	١٢,٤٦٨,٨٩١	تكاليف منافع موظفين
٣,٧٤٨,٢١٨	٣,٩١١,٢٦٨	إيجارات
٣,١٠٩,٥٦٣	٣,٣١٧,٠٢٧	استهلاكات
٢,٢٧٧,٨٩١	١,٩٧١,١٦٣	منافع
٥,٢٩٤,٥٤٧	٥,٧٢٥,٨٧٥	مصاريف شحن ونقل ومحروقات
١,٠٥٢,٢٨٤	٧٨٩,٤٨٣	قطع غيار ومستهلكات
٤٨١,٠٣٤	٣٦١,٨٥٦	دعاية وإعلان
٤٠٢,٢٢٥	٥٩٢,٣٨٧	تأمين
١,٢٦١,٦٣٩	٤٦٥,٥٢٦	عمولة مبيعات
١,٨٧٥,٦٣٨	١,٢٥٩,٥٢٠	أخرى
٣٣,٣٤٥,٢٤١	٣٠,٨٦٣,٠٠٦	

١٤- مصاريف إدارية وعمومية

٢٠٠٨م	٢٠٠٩م	
ريال سعودي	ريال سعودي	
٨,٣٥٣,٨٣٨	٨,٣٧٣,٣٥٦	تكاليف منافع موظفين
١,٧٨٣,٠٨٣	١,٨٧١,٣٣٨	استهلاكات
٢,٢٠٠,٠٠٠	١,٠٢٥,٠٤٤	مخصص ديون مشكوك في تحصيلها
٢٤٣,٦٩٥	٢٥٤,٩٦٣	قطع غيار ومستهلكات
٤٠٠,٠٠٠	٥٧٤,٩٥٦	مخصص بضاعة
٣١١,٠٦٦	٢٥٩,٥٤٥	كهرباء
٢٣٩,٥٠٠	٣٤٠,٠٠٠	خدمات مهنية
٢٢٢,٢٦٨	٢٣٣,٨٧٢	مصاريف اتصالات
٢٢٦,٩٤٨	١٣٨,٤٨٦	مصاريف سفر ورحلات عمل
٢,١٨٢,٣٤٠	٢,٠٧١,٨٠٠	أخرى
١٦,١٦٢,٧٣٨	١٥,١٤٣,٣٦٠	

إيضاحات حول القوائم المالية (تتمة)
للفترة المنتهية في ٣١ ديسمبر ٢٠٠٩م

١٥- (مصاريف) إيرادات أخرى

٢٠٠٨م	٢٠٠٩م	
ريال سعودي	ريال سعودي	
٠	٣,٦٥٢,٣٥٧-	الانخفاض في قيمة موجودات
٧٢٦,٧٠٤	٨,٨٣٤	أرباح محققة من استثمارات في صناديق استثمارية
١٠,٧١١-	١,٥٩٢,٤٩١	ربح (خسارة) من بيع ممتلكات، مصنع ومعدات
٢٢٥,٨٨٣	٤٤٧,٤٥٦	أخرى
٩٤١,٨٧٦	١,٦٠٣,٥٧٦-	

١٦- ربحية (خسارة) السهم

يتم احتساب ربح (خسارة) السهم من صافي الربح (الخسارة) بعد الزكاة بقسمة صافي الربح (الخسارة) للسنة على المتوسط المرجح لعدد الأسهم القائمة.

يتم احتساب ربح (خسارة) السهم من العمليات الرئيسية المستمرة بقسمة الربح (الخسارة) من العمليات مطروحا منها المصاريف المالية وزكاة الفترة على المتوسط المرجح لعدد الأسهم القائمة.

يتم احتساب ربح السهم من العمليات الأخرى بقسمة الربح من العمليات الأخرى على المتوسط المرجح لعدد الأسهم القائمة.

١٧- تحليلات القطاعات

أ) إن تحليل المبيعات وإجمالي الربح حسب المواقع الجغرافية هي على النحو التالي :

٢٠٠٨م		٢٠٠٩م		
إجمالي الربح (الخسارة)	المبيعات	إجمالي الربح	المبيعات	
ريال سعودي	ريال سعودي	ريال سعودي	ريال سعودي	
				داخل السعودية
٥,٤٤٧,٦٨٣	٢٨,٣٩٥,٠٢٥	٤,٧٦١,٨٣١	٢٩,٦١٠,٠٦٤	المنطقة الشرقية
٨,٣٧٦,٣٦٩	٣٦,٦٥٤,٤٧٢	٦,٣٧٩,١٨٠	٣٤,٤٨٤,٦٩٥	المنطقة الوسطى
٧,٨٢٢,٢١٠	٣٨,٢٥٥,٤٠١	٦,٤٨٦,٠٣٥	٣٨,٤٠٦,١٧٣	المنطقة الغربية
٣,٠٢٧,٩٠٢	١٢,١٢٢,٠٣٧	٢,٥٠٩,٣٧٣	١٤,٦٧٣,٨٨٧	المنطقة الجنوبية
١٩٨,٤٥٥-	٧,٢٦٣,١٤٠	١٠٨,٩٧٨	٨٤٩,٥٥١	مبيعات تصدير
٢٤,٤٧٥,٧٠٩	١٢٢,٦٩٠,٠٧٥	٢٠,٢٤٥,٣٩٧	١١٨,٠٢٤,٣٧٠	

إيضاحات حول القوائم المالية (تتمة)
للفترة المنتهية في ٣١ ديسمبر ٢٠٠٩م

(ب) إن تحليل المبيعات وإجمالي الربح حسب العمليات هي على النحو التالي :

٢٠٠٨م		٢٠٠٩م		
اجمالي الربح (الخسارة)	المبيعات	اجمالي الربح	المبيعات	
ريال سعودي	ريال سعودي	ريال سعودي	ريال سعودي	
١٨,٣٩٩,٩١١	٧١,١٥٩,٦٦١	١٣,٨٦٣,٠٧٠	٦٧,٨٦٩,٥٢٢	مبيعات التجزئة
٥,٥٨٦,٧٤١	٣٨,٥٣٩,٧١٩	٦,٠٥٩,٤٨٦	٤٥,٩٧١,٢٩١	مبيعات الجملة
٦٨٧,٥١٢	٥,٧٢٧,٥٥٥	٢١٣,٨٦٣	٣,٣٣٤,٠٠٦	مبيعات سيارات الفان
١٩٨,٤٥٥-	٧,٢٦٣,١٤٠	١٠٨,٩٧٨	٨٤٩,٥٥١	مبيعات تصدير
٢٤,٤٧٥,٧٠٩	١٢٢,٦٩٠,٠٧٥	٢٠,٢٤٥,٣٩٧	١١٨,٠٢٤,٣٧٠	

إن تحليل المبيعات وإجمالي الربح حسب المنتج هي على النحو التالي :

٢٠٠٨م		٢٠٠٩م		
اجمالي الربح	المبيعات	اجمالي الربح	المبيعات	
ريال سعودي	ريال سعودي	ريال سعودي	ريال سعودي	
١٧,٠٦٥,٨٨٤	٦٨,٤٦٢,٦٤٠	١١,٣٤٤,٨٣٥	٦٣,٢١٠,٠٩٩	الأسماك
٦,٢٥١,١٢٢	٤٧,٠٦٤,٨٢٥	٥,٨١٣,٩٢٣	٤٠,٩١٠,١٥٥	الربيان
١,١٥٨,٧٠٣	٧,١٦٢,٦١٠	٣,٠٨٦,٦٣٩	١٣,٩٠٤,١١٦	أخرى
٢٤,٤٧٥,٧٠٩	١٢٢,٦٩٠,٠٧٥	٢٠,٢٤٥,٣٩٧	١١٨,٠٢٤,٣٧٠	

١٨- الالتزامات الرأسمالية

إن التكاليف الرأسمالية المستقبلية القائمة والمعتمدة من مجلس الإدارة كما في ٣١ ديسمبر ٢٠٠٩م بلغت ٣١,٩ مليون ريال سعودي (٤٦,٠ مليون ريال سعودي عام ٢٠٠٨م) متعلقة بتوسعة مزرعة الربيان في الشقيق وشراء ١٨ قارباً للصيد وفتح منافذ بيع جديدة.

١٩- التزامات وارتباطات

أن الالتزامات والارتباطات القائمة على الشركة كما في ٣١ ديسمبر ٢٠٠٩م تتمثل بما يلي :

٢٠٠٨م	٢٠٠٩م	
ريال سعودي	ريال سعودي	
٢,٨٣٥,٦٤٦	٤,٠٦٤,٠٨٢	إعتمادات مستندية
٤,٣٦٨,٦٥٥	٨٥٢,٠٤٩	خطابات ضمان

إيضاحات حول القوائم المالية (تتمة) للفترة المنتهية في ٣١ ديسمبر ٢٠٠٩م

٢٠- ترتيبات عقود إيجار تشغيلي

٢٠٠٨م	٢٠٠٩م
ريال سعودي	ريال سعودي
٣,٨٥٠,٠٠٠	٤,٣٧٤,٩٩٤

تمثل دفعات بموجب عقود الإيجار التشغيلي بالإيجارات المستحقة على الشركة عن أراضي ونقاط بيع التجزئة، إن فترة إيجار الأرض ونقاط بيع التجزئة المتفق عليها هي سنة واحدة والإيجار ثابت بمعدل سنة واحدة.

٢١- الأدوات المالية وإدارة المخاطر

إن الأدوات المالية المدرجة في قائمة المركز المالي تتضمن النقدية والحسابات المدينة والاستثمارات والحسابات الدائنة والمبالغ المستحقة الدفع والالتزامات الأخرى.

مخاطر العملات الأجنبية

إن مخاطر العملات الأجنبية تتمثل في خطر تقلب قيمة أدوات الشركة المالية نتيجة التغيرات في أسعار صرف العملات الأجنبية مما يتسبب في تكبد الشركة لخسارة مالية. وبما أن تعاملات الشركة تتم على الأغلب بالريال السعودي والدولار الأمريكي، فإن مخاطر العملات الأجنبية ضئيلة.

مخاطر الائتمان

إن مخاطر الائتمان هي تلك المخاطر التي يخفق بموجبها مدينو الشركة (بما فيهم البنوك التي تتعامل معها الشركة) في الوفاء بالتزاماتهم (تسديد المبالغ المستحقة للشركة) مما يتسبب بتكبد الشركة لخسارة مالية. إن النقدية مودعة لدى البنوك حسنة السمعة، كما إن الحسابات المدينة مستحقة بشكل رئيسي من زبائن محليين في المملكة العربية السعودية وتدرج بالصافي بعد حسم مخصص الديون المشكوك في تحصيلها. ولدى الشركة أيضا إجراءات متبعة لمراقبة التأثيرات الناجمة عن تركيز مخاطر الائتمان بشكل فعال.

مخاطر السيولة

تمثل مخاطر السيولة تلك المخاطر التي قد تواجه الشركة في ظلها صعوبة في توفير الأموال لمواجهة التزاماتها المرتبطة بالأدوات المالية. وقد تنتج مخاطر السيولة من عدم قدرة الشركة على بيع أصل مالي بشكل سريع وبمبلغ يعادل تقريبا قيمته العادلة. تدار مخاطر السيولة بمراقبة توفر الأموال الكافية على أساس منتظم لمواجهة أية التزامات مستقبلية.

ملحق رقم (٨):
القوائم المالية وتقرير مراجع الحسابات
للسنة المالية المنتهية في ٣١ ديسمبر ٢٠٠٨م

تقرير مراجعي الحسابات

حول القوائم المالية

السادة المساهمين

الشركة السعودية للاسماك

الدمام - المملكة العربية السعودية

نطاق المراجعة

لقد راجعنا قائمة المركز المالي للشركة السعودية للاسماك (شركة مساهمة سعودية) كما في ٣١ ديسمبر ٢٠٠٨ وقوائم العمليات وحقوق المساهمين والتدفقات النقدية في ذلك التاريخ ، والايضاحات من رقم ١ الى ٢١ المعتبرة جزءا من القوائم المالية والمعدة من قبل الشركة وفقا لنص المادة ١٢٣ من نظام الشركات ، والمقدمة لنا مع كافة المعلومات والبيانات التي طلبناها . ان هذه القوائم المالية هي مسؤولية ادارة الشركة .

لقد قمنا بمراجعتنا وفقا لمعايير المراجعة المتعارف عليها، وتتطلب تلك المعايير أن نقوم بتخطيط وتنفيذ مراجعتنا للحصول على درجة معقولة من القناعة فيما يتعلق بخلو القوائم المالية من أية أخطاء جوهرية. تشمل إجراءات المراجعة على فحص اختباري للمستندات المؤيدة للمبالغ والمعلومات التي تحتويها القوائم المالية، كما تشمل على تقييم المعايير المحاسبية المتبعة والتقديرات الهامة التي استعملتها الإدارة وعلى تقييم عرض القوائم المالية ككل. وفي اعتقادنا أن مراجعتنا تشكل أساسا معقولا نستند عليه في إيداء رأينا.

رأي مطلق

برأينا، إن القوائم المالية تظهر بعدل ، من كافة النواحي الجوهرية ، المركز المالي للشركة كما في ٣١ ديسمبر ٢٠٠٨ ونتائج أعمالها وتدفقاتها النقدية للسنة المنتهية في ذلك التاريخ وفقا لمعايير المحاسبة المتعارف عليها الملزمة لظروف الشركة كما تتفق مع متطلبات نظام الشركات والنظام الأساسي للشركة فيما يتعلق بإعداد وعرض القوائم المالية .

ديلويت أند توش

بكر أبو الخير وشركاهم



المطهر حميد الدين

محاسب قانوني - ترخيص رقم ٢٩٦

١٦ صفر ١٤٣٠

١١ فبراير ٢٠٠٩

تدقيق حسابات • خبرة ضرائب • استشارات إدارية • استشارات مالية

قائمة المركز المالي
كما في ٣١ ديسمبر ٢٠٠٨ م

٢٠٠٧ م	٢٠٠٨ م	إيضاح	
ريال سعودي	ريال سعودي		
			الموجودات
			موجودات متداولة
٣,٠٠٢,٨١٥	٢,١٣٥,٩٩٢	٣	نقد وما في حكمه
٤٧,٢٠٨,٦٨٧	٢,١٨٩,٣٢٦		استثمار في صناديق استثمارية
١٥,٧١٩,٢١٦	١٣,٤١٩,٧٩٨		ذمم مدينة
٤٦,١٥٤,٤٩٣	٥٥,٢٥٤,١١٨	٤	مخزون
٤,٧٠٦,٩٠٥	٣,٤٩٩,٤٨٩	٥	مدفوعات مقدمة وأرصدة مدينة أخرى
١١٦,٧٩٢,١١٦	٧٦,٤٩٨,٧٢٤		مجموع الموجودات المتداولة
			موجودات غير متداولة
١٥٥,٧٠٠	١٥٥,٧٠٠		استثمارات متاحة للبيع
١٠٩,٥٥٥,١١١	١٢٣,٧٠٤,٠١٦	٦	ممتلكات ومصنع ومعدات
١٠٩,٧١٠,٨١١	١٢٣,٨٥٩,٧١٦		مجموع الموجودات غير المتداولة
٢٢٦,٥٠٢,٩٢٧	٢٠٠,٣٥٨,٤٤٠		مجموع الموجودات
			المطلوبات وحقوق المساهمين
			مطلوبات متداولة
٠	١,٦٨١,٩٩٨	٧	بنك دائن
٢٥,٨٥٩,٧١٤	٢٤,٩٦٠,٠٠٠	٨	ذمم دائنة ومطلوبات أخرى
٢٥,٨٥٩,٧١٤	٢٦,٦٤١,٩٩٨		مجموع المطلوبات المتداولة
			مطلوبات غير متداولة
١٠,٤٥٣,٥٧٧	٩,٣٦٩,٤٥٧	١٠	تعويض نهاية الخدمة
١٠,٤٥٣,٥٧٧	٩,٣٦٩,٤٥٧		مجموع مطلوبات غير متداولة
			حقوق المساهمين
٢٠٠,٠٠٠,٠٠٠	٢٠٠,٠٠٠,٠٠٠	١	رأس المال
٤٩,٧٦٩,٧٥٣	٠	١١	احتياطي نظامي
٥٩,٥٨٠,١١٧-	٣٥,٦٥٣,٠١٥-	١١	خسائر متراكمة
١٩٠,١٨٩,٦٣٦	١٦٤,٣٤٦,٩٨٥		مجموع حقوق المساهمين
٢٢٦,٥٠٢,٩٢٧	٢٠٠,٣٥٨,٤٤٠		مجموع المطلوبات وحقوق المساهمين

تشكل الإيضاحات المرفقة جزءاً لا يتجزأ من هذه القوائم المالية.

قائمة العمليات

للسنة المنتهية في ٣١ ديسمبر ٢٠٠٨ م

٢٠٠٧ م	٢٠٠٨ م	إيضاح	
ريال سعودي	ريال سعودي		مبيعات
١٠٥,٨١٣,٨٠٥	١٢٢,٦٩٠,٠٧٥	١٦	
٩١,٥٥١,٨٦٧-	٩٨,٢١٤,٣٦٦-		تكلفة المبيعات
١٤,٢٦١,٩٣٨	٢٤,٤٧٥,٧٠٩		إجمالي الربح
٢٩,٣٣٧,٢٩٨-	٣٣,٧٤٥,٢٤١-	١٢	مصاريف بيع وتوزيع
١٩,٠٣٥,١٥٥-	١٥,٧٦٢,٧٣٨-	١٣	مصاريف إدارية وعمومية
٣٤,١١٠,٥١٥-	٢٥,٠٣٢,٢٧٠-		الخسارة من العمليات
١٧٣,٣٣٨-	٢٥٢,٢٥٧-		أعباء مالية
٤,٢٢٩,٤٠٩	٩٤١,٨٧٦	١٤	إيرادات أخرى
٣٠,٠٥٤,٤٤٤-	٢٤,٣٤٢,٦٥١-		صافي الخسارة قبل الزكاة
٦١٤,٥٩٦-	١,٥٠٠,٠٠٠-	٩	زكاة
٣٠,٦٦٩,٠٤٠-	٢٥,٨٤٢,٦٥١-		صافي الخسارة
		١٥	ربحية (خسارة) السهم
١,٥٣-	١,٢٩-		خسارة السهم للسنة
١,٧٤-	١,٣٤-		خسارة السهم من العمليات الرئيسية المستمرة
٠,٢١	٠,٠٥		ربحية السهم من العمليات الأخرى
٢٠٠٠٠٠٠٠	٢٠٠٠٠٠٠٠		المتوسط المرجح لعدد الأسهم

تشكل الإيضاحات المرفقة جزءاً لا يتجزأ من هذه القوائم المالية.

قائمة حقوق المساهمين
للسنة المنتهية في ٣١ ديسمبر ٢٠٠٨ م

المجموع	خسائر متراكمة	احتياطي نظامي	رأس المال	
ريال سعودي	ريال سعودي	ريال سعودي	ريال سعودي	
٢٢٠,٨٥٨,٦٧٦	٢٨,٩١١,٠٧٧-	٤٩,٧٦٩,٧٥٣	٢٠٠,٠٠٠,٠٠٠	١ يناير ٢٠٠٧ م
٣٠,٦٦٩,٠٤٠-	٣٠,٦٦٩,٠٤٠-	٠	٠	صافي الخسارة للسنة
١٩٠,١٨٩,٦٣٦	٥٩,٥٨٠,١١٧-	٤٩,٧٦٩,٧٥٣	٢٠٠,٠٠٠,٠٠٠	٣١ ديسمبر ٢٠٠٧ م
				تحويل الاحتياطي النظامي
				لتغطية جزء من الخسائر
٠	٤٩,٧٦٩,٧٥٣	٤٩,٧٦٩,٧٥٣-	٠	المتراكمة (إيضاح ١١)
٢٥,٨٤٢,٦٥١-	٢٥,٨٤٢,٦٥١-	٠	٠	صافي الخسارة للسنة
١٦٤,٣٤٦,٩٨٥	٣٥,٦٥٣,٠١٥-	٠	٢٠٠,٠٠٠,٠٠٠	٣١ ديسمبر ٢٠٠٨ م

تشكل الإيضاحات المرفقة جزءاً لا يتجزأ من هذه القوائم المالية.

قائمة التدفقات النقدية للسنة المنتهية في ٣١ ديسمبر ٢٠٠٨ م

٢٠٠٧ م	٢٠٠٨ م	
ريال سعودي	ريال سعودي	
		التدفقات النقدية من عمليات التشغيل
٣٠,٠٥٤,٤٤٤-	٢٤,٣٤٢,٦٥١-	صافي الخسارة قبل الزكاة
		تعديلات عن :
٩,٩٥١,٥٠١	١١,٠٣٠,٦٧٣	استهلاكات
.	١٠,٧١١	خسارة بيع ممتلكات ومصنع ومعدات
٣,٠٦٦,٨٤٦-	٧٢٦,٧٠٤-	أرباح محققة من صناديق استثمارية
٢٨٤,٥٠٥-	.	أرباح غير محققة من إعادة تقييم صناديق استثمارية
١,٧٣٩,٠٤٠	١,٥٧٠,٥٣٩	تمويض نهاية الخدمة
١٧٣,٣٣٨	٢٥٢,٢٥٧	أعباء مالية
		التغيرات في الموجودات والمطلوبات العاملة :
٤,٦٩٠,٥٤٧	٢,٢٩٩,٤١٨	ذمم مدينة
٢,١٦٠,٥٦٨-	٩,٠٩٩,٦٢٥-	مخزون
١,٨١٤,٤١٢-	١,٢٠٧,٤١٦	مدفوعات مقدمة وأرصدة مدينة أخرى
٤,٧٦٧,٣٢٦-	٢,٢١٣,٠٣٣-	ذمم دائنة ومطلوبات أخرى
٢٥,٥٩٣,٦٧٥-	٢٠,٠١٠,٩٩٩-	النقد المستخدم في العمليات
١,٤٣٣,٨٣٠-	٢,٦٥٤,٦٥٩-	تمويض نهاية الخدمة مدفوع
١٤٠,٢٠١-	١٠٠,٠٠٠-	زكاة مدفوعة
١٧٣,٣٣٨-	٢٥٢,٢٥٧-	أعباء مالية مدفوعة
٣٧,٣٣١,٠٤٤-	٢٣,٠١٧,٩١٥-	صافي النقد المستخدم في عمليات التشغيل
		التدفقات النقدية من عمليات الاستثمار
١٤,٦٧٩,٢٦٢-	٢٥,٢٦٧,٩٩٥-	شراء ممتلكات ومصنع ومعدات
٧٩,٣٦٦	٧٧,٧٠٦	متحصل من بيع ممتلكات ومصنع ومعدات
٣٢,٦٢٢,٨٥٥	٤٥,٧٤٦,٠٦٥	متحصل من بيع استثمارات في صناديق استثمارية
١٨,٠٢٢,٩٥٩	٢٠,٥٥٥,٧٧٦	صافي النقد من عمليات الاستثمار
		التدفقات النقدية من عمليات التمويل
.	١,٦٨١,٩٩٨	بنك دائن
٩,٦٤٦-	٨٦,٦٨١-	أرباح موزعة مدفوعة
٩,٦٤٦-	١,٥٩٥,٣١٧	صافي النقد من (المستخدم في) عمليات التمويل
٩,٣١٧,٧٣١-	٨٦٦,٨٢٢-	صافي التغير في نقد وما في حكمه
١٢,٣٢٠,٥٤٦	٣,٠٠٢,٨١٥	نقد وما في حكمه ، ١ يناير
٣,٠٠٢,٨١٥	٢,١٣٥,٩٩٣	نقد وما في حكمه ، ٣١ ديسمبر

تشكل الإيضاحات المرفقة جزءاً لا يتجزأ من هذه القوائم المالية.

إيضاحات حول القوائم المالية للسنة المنتهية في ٣١ ديسمبر ٢٠٠٨ م

١- التكوين والنشاط

الشركة السعودية للأسماك («الشركة») هي شركة مساهمة سعودية تأسست بموجب المرسوم الملكي الكريم رقم م/٧ بتاريخ ٨ جمادى الأولى ١٤٠٠ هـ (٢٤ مارس ١٩٨٠ م). إن الشركة مسجلة في الدمام بموجب السجل التجاري رقم ٢٠٥٠٠١٠٥٣١ بتاريخ ٩ جمادى الأولى ١٤٠١ هـ (١٤ مارس ١٩٨١ م). لدى الشركة فروع في الرياض وجدة وجيزان تعمل بموجب سجلات تجارية فرعية خاصة بها على النحو التالي:

الفرع	رقم السجل التجاري	التاريخ
جيزان	٢٠٥٠٠١٠٥٣١/٠٠١	١٤٠١/١٢/٢٢ هـ
الرياض	٢٠٥٠٠١٠٥٣١/٠٠٢	١٤٠٢/٠٣/٢٢ هـ
جدة	٢٠٥٠٠١٠٥٣١/٠٠٣	١٤٠٤/٠٣/١٣ هـ

يبلغ رأسمال الشركة المصرح به ٢٠٠ مليون ريال سعودي وهو مقسم إلى ٢٠ مليون حصة قيمة كل منها ١٠ ريالات سعودية.

تتلخص أغراض الشركة في صيد الأسماك واستثمار الثروة المائية وتصنيعها وتسويقها داخل وخارج المملكة .

٢- ملخص لأهم السياسات المحاسبية

تم إعداد القوائم المالية المرفقة وفقاً للمعايير المحاسبية الصادرة عن الهيئة السعودية للمحاسبين القانونيين.

فيما يلي ملخص بأهم السياسات المحاسبية المطبقة من قبل الشركة :

العرف المحاسبي

تعد القوائم المالية وفقاً لعرف التكلفة التاريخية.

نقد وما في حكمه

يتضمن نقد وما في حكمه نقد وودائع تحت الطلب واستثمارات ذات سيولة عالية تستخدم خلال ثلاثة أشهر أو أقل.

استثمارات في وسائل مالية

تصنف الاستثمارات في الوسائل المالية وفقاً لنية الشركة لهذه الاستثمارات. تظهر الوسائل المالية المتاحة للبيع بالقيمة العادلة وتظهر الأرباح والخسائر غير المحققة ضمن قائمة حقوق المساهمين. وعندما لا يمكن تحديد القيمة العادلة لها، تظهر الوسائل المالية بالتكلفة بعد طرح مخصص انخفاض القيمة. يتم الاعتراف بالربح من الاستثمارات المالية عند استلام توزيعات الأرباح. إن الأرباح والخسائر من بيع الوسائل المالية تحمل على قائمة العمليات.

تظهر الوسائل المالية المحتفظ بها للمتاجرة (الاستثمارات في الصناديق الاستثمارية) بالقيمة العادلة، وتظهر الأرباح والخسائر غير المحققة منها في قائمة العمليات.

ذمم مدينة

تظهر الذمم المدينة بالمبالغ الأصلية ناقصاً مخصص ديون مشكوك في تحصيلها. يتم عمل مخصص ديون مشكوك في تحصيلها عندما يكون هناك مؤشر على عدم تمكن الشركة من تحصيل جميع المبالغ المستحقة بموجب الشروط الأصلية للذمم المدينة.

مخزون

يظهر المخزون على أساس التكلفة الوسطية المرجحة أو القيمة القابلة للتحقيق أيهما أقل. يتم احتساب تكلفة البضاعة الجاهزة على أساس طريقة المتوسط المرجح وتتضمن تكلفة المواد والأجور وحصة ملائمة من المصاريف غير المباشرة. يتم تقييم أنواع المخزون الأخرى باستخدام طريقة التكلفة الوسطية المرجحة.

إيضاحات حول القوائم المالية للسنة المنتهية في ٣١ ديسمبر ٢٠٠٨ م

٢- ملخص لأهم السياسات المحاسبية (تمة)

ممتلكات ومصنع ومعدات

تظهر الممتلكات والمعدات بالتكلفة بعد تنزيل الاستهلاكات المتراكمة. تعتبر مصاريف الإصلاح والصيانة مصاريفاً إيرادية، أما مصاريف التحسينات فتعتبر مصاريفاً رأسمالية. ويجري احتساب الاستهلاك عليها على أساس حياتها العملية المقدرة وذلك باستعمال طريقة القسط الثابت. يتم إطفاء التحسينات على المأجور على أساس حياتها العملية المقدرة أو الفترة المتبقية من عقد الإيجار أيهما أقل. إن الحياة العملية المقدرة للبنود الرئيسية لهذه الأصول هي على النحو الآتي :

السنوات	
٣٢ - ٤	مباني وطرق معبدة
٢٠ - ٧	آلات ومكائن ومعدات
٢٥ - ٤	قوارب ومعدات صيد
١٣ - ١٠	مرافق التكيف
٤ - ٣	السيارات وأسطول النقل
١٠ - ٥	أثاث وتركيبات وتجهيزات مكتبية

الانخفاض في قيمة الأصول

تقوم الشركة بتاريخ قائمة مركزها المالي بمراجعة القيم الدفترية لأصولها الملموسة وغير الملموسة للتأكد من عدم وجود مؤشر يدل على حدوث انخفاض في قيمة تلك الأصول. وفي حالة وجود هذا المؤشر، يتم تحديد القيمة المقدرة القابلة للاسترداد لتلك الأصول للتوصل إلى قيمة الانخفاض في الأصول (إن وجدت)، وفي حالة عدم قدرة الشركة على تقدير القيمة القابلة للاسترداد لقيم إحدى الأصول، تقوم الشركة بتقدير القيمة القابلة للاسترداد لكامل الوحدة الإنتاجية التي يعود إليها ذلك الأصل.

يتم تخفيض القيمة الدفترية للأصل لتساوي قيمته المقدرة القابلة للاسترداد في حالة أن الأصل أو الوحدة الإنتاجية أقل من قيمته الدفترية. الخسارة الناتجة عن التخفيض في قيمة الأصل يتم قيدها كمصروف فور حدوثها.

عند عكس قيمة الانخفاض في الأصل في الفترة اللاحقة، يتم تعديل القيمة الدفترية للأصل أو الوحدة الإنتاجية بزيادتها إلى القيمة المقدرة القابلة للاسترداد المعدلة بشرط ألا تتعدى هذه الزيادة القيمة الدفترية للأصل فيما لو لم يتم تخفيض قيمة الأصل أو الوحدة الإنتاجية في الفترات السابقة. يتم إثبات قيمة العكس في خسارة التخفيض كإيراد عند حدوثه.

تعويض نهاية الخدمة

يستدرك في القوائم المالية لتعويض نهاية الخدمة الذي يستحق للموظف في الشركة على أساس الفترة التي أمضاها الموظف في الخدمة وفقاً لنظام العمل والعمال السعودي.

تحقق الإيرادات

تتحقق المبيعات عند تسليم البضاعة للعملاء وتظهر بالصافي بعد طرح الخصم التجاري أو خصم الكميات.

مصاريف

تتألف مصاريف البيع والتوزيع بشكل أساسي من التكاليف المتكبدة لتوزيع وبيع منتجات الشركة. تصنف جميع المصاريف الأخرى كمصاريف إدارية وعمومية. تتضمن المصاريف الإدارية والعمومية المصاريف المباشرة وغير المباشرة والتي لا تتعلق بشكل مباشر بتكلفة المبيعات وفقاً للمعايير المحاسبية المتعارف عليها. ويتم توزيع المصاريف، إذا دعت الحاجة لذلك، بين مصاريف إدارية وعمومية وتكلفة العمليات على أساس ثابت.

إيضاحات حول القوائم المالية (تمة)

للسنة المنتهية في ٣١ ديسمبر ٢٠٠٨ م

٢- ملخص لأهم السياسات المحاسبية (تمة)

تحويل العملات الأجنبية

تحول مبالغ المعاملات التي تتم بعملات أجنبية إلى ريالات سعودية حسب سعر التحويل السائد عند إجراء المعاملة، ويتم تحويل الموجودات والمطلوبات النقدية القائمة بعملات أجنبية كما في تاريخ قائمة المركز المالي إلى ريالات سعودية حسب الأسعار السائدة في تاريخ قائمة المركز المالي. إن الأرباح والخسائر الناتجة عن تسديد وتحويل العملات الأجنبية مشمولة في قائمة العمليات.

عقود الإيجار

يتم تصنيف عقود الإيجار كعقود إيجار رأسمالية إذا ترتب على عقد الإيجار تحويل جوهري لمنافع ومخاطر الملكية المتعلقة بالأصل موضوع العقد إلى المستأجر. ويتم تصنيف عقود الإيجار الأخرى كعقود إيجار تشغيلية.

يتم تحميل الإيجارات المستحقة بموجب عقود الإيجار التشغيلية على قائمة الدخل خلال فترة عقد الإيجار التشغيلي وذلك باستخدام طريقة القسط الثابت.

الزكاة

تخضع الشركة لأنظمة مصلحة الزكاة والدخل في المملكة العربية السعودية. ويستدرك للزكاة على أساس الاستحقاق. يتم احتساب الزكاة في نهاية السنة. تقيد أية فروقات في التقديرات عند الموافقة على الربوط النهائية وعندها تتم تسوية الاستدراك.

إصدار التقارير المالية وفقاً للقطاعات

يمثل القطاع عنصراً قابلاً للتمييز للشركة التي تزاوّل تقديم منتجات ضمن نطاق جغرافي معين، والتي تكون عرضة لمخاطر ومنافع مختلفة عن مخاطر ومنافع القطاعات الأخرى. ونظراً لكون الشركة تزاوّل نشاطاتها داخل المملكة العربية السعودية وخارجها، يتم إصدار التقارير المالية وفقاً للمنتج والقطاع الجغرافي.

٣- نقد وما في حكمه

يتضمن نقد وما في حكمه نقد وودائع تحت الطلب واستثمارات ذات سيولة عالية تستحق خلال ثلاثة أشهر أو أقل كما في ٣١ ديسمبر ٢٠٠٨ م و ٢٠٠٧ م، تمثل نقد وما في حكمه بالكامل من نقد وأرصدة لدى البنوك.

٤- مخزون

٢٠٠٧ م	٢٠٠٨ م	
ريال سعودي	ريال سعودي	منتجات أسماك وربيان
٣٨,٠٠٨,٠٦١	٣٦,٢١٨,٤١٤	
٣,٨٠٧,٣٥٢	٨,٤٢٤,٠١٠	قطع غيار ومواد تعبئة ومستهلكات
١,٣٦٤,٦٢٥	٧,٠٧٦,٩٤٠	بضائفة تامة الصنع
١,١٨٥,٩٣٠	١,٦٣٠,٦٩٩	أعلاف
١,٧٨٨,٥٢٥	١,٩٠٤,٠٥٥	بضاعة في الطريق
٤٦,١٥٤,٤٩٢	٥٥,٢٥٤,١١٨	

إيضاحات حول القوائم المالية (تتمة)

للسنة المنتهية في ٣١ ديسمبر ٢٠٠٨ م

٥- مدفوعات مقدمة وأرصدة مدينة أخرى

٢٠٠٧ م	٢٠٠٨ م	
ريال سعودي	ريال سعودي	
٣٨,٠٠٨,٠٦١	٣٦,٢١٨,٤١٤	منتجات أسماك وربيان
٣,٨٠٧,٣٥٢	٨,٤٢٤,٠١٠	قطع غيار ومواد تعبئة ومستهلكات
١,٣٦٤,٦٢٥	٧,٠٧٦,٩٤٠	بضاعة تامة الصنع
١,١٨٥,٩٣٠	١,٦٣٠,٦٩٩	أعلاف
١,٧٨٨,٥٢٥	١,٩٠٤,٠٥٥	بضاعة في الطريق
٤٦,١٥٤,٤٩٣	٥٥,٢٥٤,١١٨	

إيضاحات حول القوائم المالية (تتمة)
للسنة المنتهية في ٣١ ديسمبر ٢٠٠٨

٦- ممتلكات ومصنع ومعدات

المجموع	ريال سعودي	أعمال رأسمالية تحت التنفيذ	ريال سعودي	أثاث وتجهيزات مكتبية	ريال سعودي	سيارات واسطول النقل	ريال سعودي	مرافق التكييف المركزي	ريال سعودي	قوارب ومعدات الصيد	ريال سعودي	آلات ومكان ومعدات	ريال سعودي	مباني وطرق معبدة	ريال سعودي	أراضي	ريال سعودي	
٣٢٦,٠٧٧,٣٩٠	١٤,٦٧٠,٠٩٥	٣٠,١٥١,٥٩٤	١٤,١٥٥,٩٣٠	٣٧,٨٢٦,٩٠٥	٢٩,٥٠٨,١٠١	١٥٨,٣٣٥,٨٦٦	٤٢,١٤٣,١٠٥	٩,٢٨٥,٧٩٤	١ يناير ٢٠٠٨ م	٣٢٦,٠٧٧,٣٩٠	١٤,٦٧٠,٠٩٥	٣٠,١٥١,٥٩٤	١٤,١٥٥,٩٣٠	٣٧,٨٢٦,٩٠٥	٢٩,٥٠٨,١٠١	١٥٨,٣٣٥,٨٦٦	٤٢,١٤٣,١٠٥	٩,٢٨٥,٧٩٤
٢٥,٦٦٧,٩٩٥	١٢,٥٣١,٩٢٠	٢,٥٦٧,٩٢٨	٣٧,٠٤٠	١٦٩,٢٢٢	٢,٩٠٥,٣٧٨	٣,٩٢٢,٧٣٣	٢,١٢٢,٨٦٤	٠	إضافات	٢٥,٦٦٧,٩٩٥	١٢,٥٣١,٩٢٠	٢,٥٦٧,٩٢٨	٣٧,٠٤٠	١٦٩,٢٢٢	٢,٩٠٥,٣٧٨	٣,٩٢٢,٧٣٣	٢,١٢٢,٨٦٤	٠
٩٨٩,٦٧٠-	٠	١٣٥,٩٤٠-	٠	٥٣,٥٧٤-	٠	٨٠٠,١٥٦-	٠	٠	استبدادات	٩٨٩,٦٧٠-	٠	١٣٥,٩٤٠-	٠	٥٣,٥٧٤-	٠	٨٠٠,١٥٦-	٠	٠
٣٦٠,٣٥٥,٧١٥	٢٧,٢٠٢,٠١٥	٣٢,٥٨٣,٥٨٢	١٤,١٩٢,٩٧٠	٣٧,٩٤٢,٥٦٣	٣٢,٤١٣,٣٧٩	١٦١,٤٦٩,٤٤٣	٤٥,٢٦٥,٩٦٩	٩,٢٨٥,٧٩٤	٣١ ديسمبر ٢٠٠٨ م	٣٦٠,٣٥٥,٧١٥	٢٧,٢٠٢,٠١٥	٣٢,٥٨٣,٥٨٢	١٤,١٩٢,٩٧٠	٣٧,٩٤٢,٥٦٣	٣٢,٤١٣,٣٧٩	١٦١,٤٦٩,٤٤٣	٤٥,٢٦٥,٩٦٩	٩,٢٨٥,٧٩٤
٢٢٦,٥٢٢,٣٧٩	٠	٢٢,٧٨٥,٢٤٩	١٢,٥٧٨,٨٤٩	٣٧,١٩٣,٢٩٥	١٩,٤٢٦,١٩٠	١٠٧,٣٩٦,١١٧	٣٧,١٤٢,٥٧٩	٠	الاستهلاكات	٢٢٦,٥٢٢,٣٧٩	٠	٢٢,٧٨٥,٢٤٩	١٢,٥٧٨,٨٤٩	٣٧,١٩٣,٢٩٥	١٩,٤٢٦,١٩٠	١٠٧,٣٩٦,١١٧	٣٧,١٤٢,٥٧٩	٠
١١,٠٣٠,٦٧٣	٠	١,٨٥٧,٠٢٣	٧٠٨,٩٠٠	٧٢,٨٠٥	٢,٢٤٩,٥١١	٤,٩٨١,٨٤٤	١,١٦٠,٥٩٠	٠	المحمل للسنة	١١,٠٣٠,٦٧٣	٠	١,٨٥٧,٠٢٣	٧٠٨,٩٠٠	٧٢,٨٠٥	٢,٢٤٩,٥١١	٤,٩٨١,٨٤٤	١,١٦٠,٥٩٠	٠
٩٠١,٢٥٣-	٠	١٠٩,١٧٠-	٠	٢٠,٩٧٥-	٠	٧٦١,١٠٨-	٠	٠	إستبدادات	٩٠١,٢٥٣-	٠	١٠٩,١٧٠-	٠	٢٠,٩٧٥-	٠	٧٦١,١٠٨-	٠	٠
٢٢٦,٦٥١,٦٩٩	٠	٢٤,٥٢٣,١٠٢	١٣,٢٨٧,٧٤٩	٣٧,٢٣٥,١٢٥	٢١,١٧٥,٧٠١	١١١,٦١٦,٨٥٣	٢٨,٢٠٣,١٦٩	٠	٣١ ديسمبر ٢٠٠٨ م	٢٢٦,٦٥١,٦٩٩	٠	٢٤,٥٢٣,١٠٢	١٣,٢٨٧,٧٤٩	٣٧,٢٣٥,١٢٥	٢١,١٧٥,٧٠١	١١١,٦١٦,٨٥٣	٢٨,٢٠٣,١٦٩	٠
١٢٣,٧٠٤,٠١٦	٢٧,٢٠٢,٠١٥	٨,٠٥٠,٤٨٠	٩٠٥,٢٢١	٧٠٧,٤٢٨	١٠,٧٣٧,٦٧٨	٤٩,٨٥٢,٥٩٠	١٦,٩٦٢,٨٠٠	٩,٢٨٥,٧٩٤	صافي القيمة الدفترية	١٢٣,٧٠٤,٠١٦	٢٧,٢٠٢,٠١٥	٨,٠٥٠,٤٨٠	٩٠٥,٢٢١	٧٠٧,٤٢٨	١٠,٧٣٧,٦٧٨	٤٩,٨٥٢,٥٩٠	١٦,٩٦٢,٨٠٠	٩,٢٨٥,٧٩٤
١٠٩,٥٥٥,١١١	١٤,٦٧٠,٠٩٥	٧,٣٦٦,٣٤٥	١,٥٧٧,٠٠٨	٦٣٢,٦١٠	١٠,٠٨١,٩١١	٥٠,٩٣٩,٧٤٩	١٥,٠٠٠,٥٢٦	٩,٢٨٥,٧٩٤	٣١ ديسمبر ٢٠٠٧ م	١٠٩,٥٥٥,١١١	١٤,٦٧٠,٠٩٥	٧,٣٦٦,٣٤٥	١,٥٧٧,٠٠٨	٦٣٢,٦١٠	١٠,٠٨١,٩١١	٥٠,٩٣٩,٧٤٩	١٥,٠٠٠,٥٢٦	٩,٢٨٥,٧٩٤

تتمثل أعمال رأسمالية تحت التنفيذ بالتكاليف المتكبدة بغرض توسعة مزرعة الروبيان ومصنع الدمامل وكذلك مشروع قوارب صغيرة .

إيضاحات حول القوائم المالية (تتمة)

للسنة المنتهية في ٣١ ديسمبر ٢٠٠٨ م

٧- بنك دائن

حصلت الشركة على تسهيلات بنكية بقيمة ١١,٥ مليون ريال سعودي (٢٣ مليون ريال سعودي عام ٢٠٠٧ م) من بنك محلي على شكل سحب على المكشوف وقروض قصيرة الأجل وضمانات واعتمادات مستندية لتمويل رأس المال العامل. في ٣١ ديسمبر ٢٠٠٨ م، بلغ مجموع التسهيلات القائمة ١,٧ مليون ريال سعودي (لاشيء عام ٢٠٠٧ م) تخضع هذه التسهيلات للفائدة بالمعدلات التجارية وهي مضمونة بسندات لأمر.

٨- ذمم دائنة ومطلوبات أخرى

٢٠٠٧ م	٢٠٠٨ م	
ريال سعودي	ريال سعودي	
١٣,٠٠٠,٨٨٧	١٢,٠٤٩,٤٢٧	ذمم دائنة وأوراق دفع - تجارية
٧,٩٦٠,٥٤٢	٦,٦٩٨,٩٦٩	مصاريف مستحقة ومطلوبات أخرى
٢,٧٣٦,٥٠٨	٢,٦٤٩,٨٢٧	توزيعات أرباح مستحقة
٢,١٦١,٧٧٧	٣,٥٦١,٧٧٧	زكاة مستحقة (إيضاح ٩)
٢٥,٨٥٩,٧١٤	٢٤,٩٦٠,٠٠٠	

٩- زكاة

٢٠٠٧ م	٢٠٠٨ م	
ريال سعودي	ريال سعودي	
١٠٩,٧١٠,٨١١	١٢٣,٨٥٩,٧١٦	موجودات غير متداولة
١٠,٤٥٣,٥٧٧	٩,٣٦٩,٤٥٧	مطلوبات غير متداولة
٢٢٠,٨٥٨,٦٧٦	١٩٠,١٨٩,٦٣٦	الرصيد الافتتاحي لحقوق الشركاء
٣٠,٠٥٤,٤٤٤-	٢٤,٣٤٢,٦٥١-	صافي الخسارة قبل الزكاة

يتم تعديل بعض هذه المبالغ للوصول إلى الزكاة المحملة للسنة.

إن حركة مخصص الزكاة هي على النحو التالي:

٢٠٠٧ م	٢٠٠٨ م	
ريال سعودي	ريال سعودي	
١,٦٨٧,٣٨٢	٢,١٦١,٧٧٧	١ يناير
٦١٤,٥٩٦	١,٥٠٠,٠٠٠	مخصص السنة
١٤٠,٢٠١-	١٠٠,٠٠٠-	المدفوع خلال السنة
٢,١٦١,٧٧٧	٣,٥٦١,٧٧٧	٣١ ديسمبر

إيضاحات حول القوائم المالية (تتمة)

للسنة المنتهية في ٣١ ديسمبر ٢٠٠٨ م

ربوط قائمة

تم تقديم الإقرارات الزكوية للشركة حتى عام ٢٠٠٧ م وتم استلام الشهادات الزكوية حتى عام ٢٠٠٦ م.

لم تستلم الشركة الربط النهائي لعام ٢٠٠٧ م حيث لا يزال قيد الدراسة لدى مصلحة الزكاة والدخل.

١٠- تعويض نهاية الخدمة

٢٠٠٧ م	٢٠٠٨ م	
ريال سعودي	ريال سعودي	
١٠,١٣٨,٣٦٧	١٠,٤٥٣,٥٧٧	١ يناير
١,٧٣٩,٠٤٠	١,٥٧٠,٥٣٩	مخصص للسنة
١,٤٢٣,٨٢٠-	٢,٦٥٤,٦٥٩-	مخصص مستخدم
١٠,٤٥٣,٥٧٧	٩,٣٦٩,٤٥٧	٣١ ديسمبر

١١- احتياطي نظامي

تمشياً مع متطلبات نظام الشركات في المملكة العربية السعودية، تقوم الشركة بتكوين احتياطي نظامي بتحويل ١٠٪ من صافي الربح السنوي، حتى يبلغ الاحتياطي ٥٠٪ من رأس المال. إن هذا الاحتياطي غير قابل للتوزيع كأرباح.

بناءً على موافقة الجمعية العمومية في اجتماعها غير العادي على استخدام الاحتياطي النظامي لإطفاء جزء من خسائر الشركة، قرر مجلس الإدارة في اجتماعه المنعقد في ٢٣ شوال ١٤٢٩ هـ الموافق ٢٣ أكتوبر ٢٠٠٨ م بإطفاء جزء من خسائر الشركة المتراكمة من الاحتياطي النظامي والبالغ ٤٩,٧٦٩,٧٥٢ ريال سعودي على إن يتم في نهاية الربع الرابع من عام ٢٠٠٨ م.

١٢- مصاريف بيع وتوزيع

٢٠٠٧ م	٢٠٠٨ م	
ريال سعودي	ريال سعودي	
١٠,٣٢٢,٤٧٨	١٣,٨٤٢,٢٠٢	تكاليف ومنافع الموظفين
٣,٤٣٨,٦٩٩	٣,٧٤٨,٢١٨	إيجارات
٢,٦٤٧,٩٦١	٣,١٠٩,٥٦٣	استهلاكات
٢,٠٤٨,٥٢٥	٢,٢٧٧,٨٩١	منافع
٥,٤٦٦,٨١٣	٥,٢٩٤,٥٤٧	مصاريف شحن ونقل ومحروقات
٢,٧٧٨,٥٦٢	١,٠٥٢,٢٨٤	قطع غيار ومستهلكات
١٧٩,٢٩٢	٤٨١,٠٣٤	دعاية وإعلان
٢٧٣,٩٤٢	٤٠٢,٢٢٥	تأمين
٦٠١,٠٧٧	١,٢٦١,٦٣٩	عمولة مبيعات
١,٥٧٩,٩٤٩	٢,٢٧٥,٦٣٨	أخرى
٢٩,٣٣٧,٢٩٨	٣٣,٧٤٥,٢٤١	

إيضاحات حول القوائم المالية (تتمة)
للسنة المنتهية في ٣١ ديسمبر ٢٠٠٨ م

١٣- مصاريف إدارية وعمومية

٢٠٠٧ م	٢٠٠٨ م	
ريال سعودي	ريال سعودي	
١٢,٠٦٤,٤٨٧	٨,٣٥٣,٨٣٨	تكاليف ومنافع الموظفين
١,٦٢٤,٩٨١	١,٧٨٣,٠٨٣	استهلاكات
٠	٢,٢٠٠,٠٠٠	مخصص ديون مشكوك في تحصيلها
٢٤٩,٦٥٢	٢٤٣,٦٩٥	قطع غيار ومستهلكات
١,٥٠٠,٠٠٠	٠	مخصص بضاعة
٢٨٦,٠٥٧	٣١١,٠٦٦	كهرباء
٦٥٨,٠٨٦	٢٣٩,٥٠٠	خدمات مهنية
٢٣٥,٢٦٨	٢٢٢,٢٦٨	هاتف وتلكس وبريد
٢٨١,٠٤٦	٢٢٦,٩٤٨	سفر ونقلات
٢,٠٣٥,٥٧٨	٢,١٨٢,٣٤٠	أخرى
١٩,٠٣٥,١٥٥	١٥,٧٦٢,٧٣٨	

١٤- إيرادات أخرى

٢٠٠٧ م	٢٠٠٨ م	
ريال سعودي	ريال سعودي	
٣,٠٦٦,٨٤٦	٧٢٦,٧٠٤	أرباح محققة من استثمارات في صناديق استثمارية
٢٨٤,٥٠٥	٠	أرباح غير محققة من استثمارات في صناديق استثمارية
٨٧٨,٠٥٨	٠	مخصص لم يعد لازم
٠	٢١٥,١٧٢	أخرى
٤,٢٢٩,٤٠٩	٩٤١,٨٧٦	

١٥- ربحية (خسارة) السهم

يتم احتساب ربح (خسارة) السهم من صافي الربح (الخسارة) بعد الزكاة بقسمة صافي الربح (الخسارة) للفترة على المتوسط المرجح لعدد الأسهم القائمة.

يتم احتساب ربح (خسارة) السهم من العمليات الرئيسية المستمرة بقسمة الربح (الخسارة) من العمليات مطروحا منها المصاريف المالية وزكاة الفترة على المتوسط المرجح لعدد الأسهم القائمة.

يتم احتساب ربح السهم من العمليات الأخرى بقسمة ربح العمليات الأخرى على المتوسط المرجح لعدد الأسهم القائمة.

إيضاحات حول القوائم المالية (تتمة)

للسنة المنتهية في ٣١ ديسمبر ٢٠٠٨ م

١٦- تحليلات القطاعات

(أ) إن تحليل المبيعات وإجمالي الربح حسب المواقع الجغرافية هي على النحو التالي :

٢٠٠٧ م		٢٠٠٨ م		
إجمالي الربح	المبيعات	إجمالي الربح	المبيعات	
ريال سعودي	ريال سعودي	ريال سعودي	ريال سعودي	
				السعودية
٣,٦٤٤,٩٩٢	٢٨,٤٧٨,٧٧٨	٥,٤٤٧,٦٨٣	٢٨,٣٩٥,٠٢٥	المنطقة الشرقية
٤,٦٢٨,٤٦٨	٣٣,٠٦٠,٤٩٥	٨,٣٧٦,٣٦٩	٣٦,٦٥٤,٤٧٢	المنطقة الوسطى
٤,١٦٢,٣٩١	٣٠,٦٥٦,٤٧٩	٧,٨٢٢,٢١٠	٣٨,٢٥٥,٤٠١	المنطقة الغربية
١,٢٤٦,٧٥٧	٧,٨٢٤,٧٦٠	٣,٠٢٧,٩٠٢	١٢,١٢٢,٠٣٧	المنطقة الجنوبية
٥٧٩,٣٣٠	٥,٧٩٣,٢٩٣	١٩٨,٤٥٥-	٧,٢٦٣,١٤٠	مبيعات تصدير
١٤,٢٦١,٩٣٨	١٠٥,٨١٣,٨٠٥	٢٤,٤٧٥,٧٠٩	١٢٢,٦٩٠,٠٧٥	

(ب) إن تحليل المبيعات وإجمالي الربح حسب العمليات هي على النحو التالي :

٢٠٠٧ م		٢٠٠٨ م		
إجمالي الربح	المبيعات	إجمالي الربح	المبيعات	
ريال سعودي	ريال سعودي	ريال سعودي	ريال سعودي	
١١,٤٤٣,٤٨٣	٦٤,٧٣١,٦٥٤	١٨,٣٩٩,٩١١	٧١,١٥٩,٦٦١	مبيعات التجزئة
٢,١٠٠,٣٤٦	٣٠,٧٢٤,٧٤٥	٥,٥٨٦,٧٤١	٣٨,٥٣٩,٧١٩	مبيعات الجملة
٣١١,٧٢٤	٤,٥٦٤,١١٣	٦٨٧,٥١٢	٥,٧٢٧,٥٥٥	مبيعات السيارات
٤٠٦,٣٨٥	٥,٧٩٣,٢٩٣	١٩٨,٤٥٥-	٧,٢٦٣,١٤٠	مبيعات التصدير
١٤,٢٦١,٩٣٨	١٠٥,٨١٣,٨٠٥	٢٤,٤٧٥,٧٠٩	١٢٢,٦٩٠,٠٧٥	

(ج) إن تحليل المبيعات وإجمالي الربح حسب المنتج هي على النحو التالي :

٢٠٠٧ م		٢٠٠٨ م		
إجمالي الربح	المبيعات	إجمالي الربح	المبيعات	
ريال سعودي	ريال سعودي	ريال سعودي	ريال سعودي	
٨,٧١٢,٠٤٤	٦٧,٧٢٠,٤٠٤	١٧,٠٦٥,٨٨٤	٦٨,٤٦٢,٦٤٠	الأسماك
٤,٤٥٦,٥٦٠	٣٠,٣٨٧,٨١٨	٦,٢٥١,١٢٢	٤٧,٠٦٤,٨٢٥	الربيان
١,٠٩٣,٣٣٤	٧,٧٠٥,٥٨٣	١,١٥٨,٧٠٣	٧,١٦٢,٦١٠	أخرى
١٤,٢٦١,٩٣٨	١٠٥,٨١٣,٨٠٥	٢٤,٤٧٥,٧٠٩	١٢٢,٦٩٠,٠٧٥	

١٧- الالتزامات الرأسمالية

اعتمد مجلس الإدارة تكاليف رأسمالية مستقبلية بمبلغ ٤٦ مليون ريال سعودي (٨,١٩ مليون ريال سعودي عام ٢٠٠٧ م) متعلقة بتوسعة مزرعة الربيان في الشقيق وشراء عدد من قوارب الصيد وفتح منافذ بيع جديدة.

إيضاحات حول القوائم المالية (تتمة) للسنة المنتهية في ٣١ ديسمبر ٢٠٠٨ م

١٨- الالتزامات

في ٣١ ديسمبر ٢٠٠٨ م كان لدى الشركة الالتزامات التالية :

٢٠٠٧ م	٢٠٠٨ م	
ريال سعودي	ريال سعودي	
٠	٢,٨٣٥,٦٤٦	اعتمادات مستندية
٥,٨٠٠,٠٠٠	٤,٢٦٨,٦٥٥	خطابات ضمان

١٩- ترتيبات عقود إيجار تشغيلي

٢٠٠٧ م	٢٠٠٨ م	
ريال سعودي	ريال سعودي	
		التزامات بموجب عقود إيجار تشغيلي تم قيدها
٣,٤٥٤,٠٠٠	٣,٨٥٠,٠٠٠	كمصاريف خلال السنة

تمثل دفعات بموجب عقود الإيجار التشغيلي بالإيجارات المستحقة عن الشركة عن أراضي ونقاط بيع التجزئة، إن فترة إيجار الأرض ونقاط بيع التجزئة المتفق عليها هي سنة واحدة والإيجار ثابت بمعدل سنة واحدة.

٢٠- الأدوات المالية وإدارة المخاطر

إن الأدوات المالية المدرجة في قائمة المركز المالي تتضمن النقدية والحسابات المدينة والاستثمارات والحسابات الدائنة والمبالغ المستحقة الدفع والالتزامات الأخرى.

مخاطر العملات الأجنبية

إن مخاطر العملات الأجنبية تتمثل في خطر تقلب قيمة أدوات الشركة المالية نتيجة التغيرات في أسعار صرف العملات الأجنبية مما يتسبب في تكبد الشركة لخسارة مالية. وبما أن تعاملات الشركة تتم على الأغلب بالريال السعودي والدولار الأمريكي، فإن مخاطر العملات الأجنبية ضئيلة.

مخاطر الائتمان

إن مخاطر الائتمان هي تلك المخاطر التي يخفق بموجبها مدينو الشركة (بما فيهم البنوك التي تتعامل معها الشركة) في الوفاء بالتزاماتهم (تسديد المبالغ المستحقة للشركة) مما يتسبب بتكبد الشركة لخسارة مالية. إن النقدية مودعة لدى البنوك حسنة السمعة، كما إن الحسابات المدينة مستحقة بشكل رئيسي من زبائن محليين وهيئات حكومية في المملكة العربية السعودية وتدرج بالصافي بعد حسم مخصص الديون المشكوك في تحصيلها. ولدى الشركة أيضا إجراءات متبعة لمراقبة التأثيرات الناجمة عن تركيز مخاطر الائتمان بشكل فعال.

مخاطر السيولة

تمثل مخاطر السيولة تلك المخاطر التي قد تواجه الشركة في ظلها صعوبة في توفير الأموال لمواجهة التزاماتها المرتبطة بالأدوات المالية. وقد تتخ مخاطر السيولة من عدم قدرة الشركة على بيع أصل مالي بشكل سريع وبمبلغ يعادل تقريبا قيمته العادلة. تدار مخاطر السيولة بمراقبة توفر الأموال الكافية على أساس منتظم لمواجهة أية التزامات مستقبلية.

٢١- أرقام المقارنة

جرى إعادة تبويب بعض أرقام عام ٢٠٠٧ م لتتفق مع العرض للعام الحالي.



الشركة السعودية للأسماك
SAUDI FISHERIES COMPANY